Пролетарии всех стран, соединяйтесь!

Советская мысль

Орган В.-Устюгского горкома, райкома ВКП(б), городского и районного Советов депутатов трудящихся

ОКТЯБРЬ 26

Воскресенье

1941 г.

№ 230 (6660)

Год издания XXIII

Цена 15 коп.

ВОЛОГОДСКАЯ ОБЛАСТНАЯ БИБЛИОТЕКА

ПОДАРОК СПЛАВЩИКОВ КРАСНОЙ АРМИИ

С огромным под'емом проходит сбор теплых вещей для Красной Армии среди сплавщиков Н.-Ерогодской запани.

Коллектив рабочих и служащих запани единодушно сдал 13 пар валенок, 1 тулуп, 5 ватированных фуфаек, 4 пары ватированных брюк, 13 вязаных рубашек, 12 пар рукавиц, 10 овчин, 10 пар белья, 2 шубных пиджака и много других вещей. Некоторые товарищи сдали по 3—4 вещи. Начальник запани Г. В. Тропин сдал фуфайку, брюки, валенки, свитер, шубные рукавицы и на 490 рублей облигаций в фонд обороны страны, т. Нечаев А. И.— рабочий постоянного кадра—сдал новые валенки, фуфайку.

Ни один рабочий и служащий не остался вне участия в сдаче теплых вещей для Красной Армии.

И. ПЕТУХОВ.

Быстрее обмолотить хлеба!

Интересы фронта и тыла требуют быстрейшего завершения сельскохозяйственных работ и особенно обмолота урожая и сдачи зерна государству.

Между тем молотьба хлебов в ряде колхозов и сельсоветов нашего района идет медленно. Особую неповоротливость в этом деле проявляют председатель исполкома Ямженского сельсовета т. Минюхин и секретарь парторганизации т. Стрекаловский. Оба они оказались весьма несведущими людьми. Когда их спросили, сколько в колхозах сельсовета молотилок, они ответили:—девять, и ошиблись почти в два раза. Безответственное отношение к обмолоту урожая и незнание положения дел в колхозах—вот что характерно для обоих руководителей сельсовета. Бездеятельность того и другого видна хотя бы из того, что ежедневный график по обмолоту хлебов ими не доведен до колхозов, а 17 молотилок уже с 20 октября нигде не работают.

В МТС нашего района имеется немало комбайнов и сложных молотилок. Ими можно в значительной степени продвинуть вперед обмолот хлебов. Но на деле этого нет. Директор Юдинской МТС т. Лыткин больше всего отличается зазнайством, чем знанием дела в колхозах. Ведь не секрет, что в Пушкарихе уже в течение пяти дней простаивают два комбайна и две сложные молотилки. Ведь не секрет, что в той и другой МТС график движения машин не выполняют сами директора МТС и тем демобилизуют колхозы в быстрейшем завершении обмолота хлебов.

Так работать в дни войны нельзя.

Директора МТС, председатель Ямженского сельсовета тов. Минюхин и секретарь парторганизации т. Стрекаловский на последнем заседании бюро райкома партии получили предупреждение за плохую работу по обмолоту урожая в колхозах. Из этого предупреждения должны сделать соответствующие выводы все председатели сельсоветов и колхозов.

Каждому, кто так или иначе соприкасается с сельским хозяйством, надо понять, что сейчас главнейшей задачей является обмолот хлебов и выполнение плана хлебосдачи. Поток зерна на государственные склады надо сейчас же увеличить и ускорить. Стало быть, организация круглосуточной работы на всех молотилках, еще больший размах социалистического соревнования — вот что нужно сейчас в колхозах.

Во всех сельских Советах в период до 28 октября необходимо провести специальные совещания машинистов молотилок и бригадиров по перевозкам сельхозпродуктов на государственные склады и мобилизовать их внимание на завершение обмолота хлебов и сдачу зерна государству к дню празднования XXIV годовщины Октября.

Колхозниками района выращен хороший урожай. Обмолотить его во-время и без потерь, сдать досрочно зерно государству — важнейшая задача всех колхозов, на успешное разрешение которой должны быть мобилизованы все силы и средства. Этого требует обстановка войны.

Зябь—залог высокого урожая

В борьбе за высокий урожай в 1942 году, помимо засыпки отборных, высококачественных семян и заготовки достаточного количества удобрений, большое значение имеет под'ем зяби. Чем больше осенью будет поднято ее, тем в более сжатые сроки колхозы проведут весенний сев.

Этой азбучной истины до сих пор не могут понять отдельные руководители колхозов. Чем иным, как не равнодушием к будущему урожаю, можно об'яснить такое положение, когда колхозами Шемогодского сельсовета за 20 дней октября поднято зяби только 0,08 га, Щекинского сельсовета —3,3 га, тогда как за тот же период колхозами Шарденьги и Грибина поднято свыше 100 гектаров.

Условия для проведения работ по под'ему зяби в Шемоксе и Щекине нисколько не хуже, чем в Шарденьге и Грибине. Все дело в том, что работы по взмету зяби грибинцы, например, проводят независимо от погоды, используют конское тягло, чего нет у шемогодцев и щекинцев.

Наступила благоприятная для под'ема зяби погода. В дни оттепели надо по-настоящему, по-хозяйски взяться за зяблевую вспашку. Всех пригодных для пахоты лошадей необходимо вывести в поле, установить на каждую из них ежедневное задание, определить очередность вспашки отдельных участков и развернуть между пахарями соревнование в честь XXIV годовщины Октября.

Директора МТС все свободные от обмолота тракторы должны поставить на под'ем зяби, обеспечив машины освещением с тем, чтобы они могли работать круглые сутки.

Каждому руководителю колхоза, сельсовета, директорам МТС и трактористам надо поставить перед собой задачу—в ближайшее 2—3 дня выполнить план зяблевой вспашки в каждом колхозе, в каждой бригаде.

С. ИВОНИНСКИЙ.

Извещение

28 октября 1941 г. в горпарткабинете читается лекция на тему: «Расовая теория фашизма».

Лектор тов. Галкин.

Начало с 7 часов. Вход свободный.

Отдел агитации и пропаганды ГК ВКП(б).

ПРЕДОКТЯБРЬСКОЕ СОРЕВНОВАНИЕ

Темпы нарастают

На производственном собрании, состоявшемся 15 октября, рабочие мясокомбината включились в предоктябрьское социалистическое соревнование. Стремясь достойно встретить XXIV годовщину Октября, коллектив колбасного цеха обязался выполнять дневные задания не ниже, чем на 119 процентов. Такое же обязательство взяли на себя рабочие мясожирового цеха.

Итоги работы мясокомбината за пятидневку—с 15 по 20 октября—показали, что слова с делом у нас не расходятся. Руководимые желанием оказать действенную поддержку фронту, рабочие колбасного цеха выполняют дневные производственные задания на 119 — 120 процентов. Ежедневно перевыполняет свое обязательство коллектив мясожирового цеха.

Впереди идут стахановцы: коптильщик И. А. Кокшаров, обвальщик В. Г. Нагаев, вязальщица М. К. Югова, бойцы братья Пантелеймон и Петр Норицыны дают по полторы нормы ежедневно.

Темпы работы нарастают. Мясокомбинат, имеющий хорошие производственные кадры, способен работать еще лучше. Однако нашу работу крепко тормозит недостаток тары. Руководители горпромкомбината, райпромкомбината и артели «Красный бондарь» все еще не могут по-настоящему наладить производство бочек, хотя возможности для этого у них все налицо.

Хотелось, чтобы руководители этих организаций покончили со своей нерасторопностью, ни в коем случае нетерпимой в военное время, давали нужное нам количество бочек и тогда мясокомбинат будет работать на полный ход.

Директор мясокомбината. В. ПАВЗДЕРИН.

Работают по-военному

Колхоз «Путь Ленина» — один из передовых по Юдинскому сельсовету. Хороший урожай нынешнего года колхозники убрали во-время и без потерь.

Теперь колхозники озабочены тем, чтобы быстрее завершить обмолот хлебов и приступить к распределению доходов по трудодням. По предварительным подсчетам на каждый трудодень будет выдано не менее 3 килограммов хлеба, не считая других продуктов.

Вступая в предоктябрьское соревнование, колхозники колхоза «Путь Ленина» организовали обмолот хлебов в две смены. Работа на гумне производится по 15—16 часов в сутки. За обе смены колхозники намолачивают не менее 25 центнеров зерна.

Понимая значение выполнения обязательств перед государством в военное время, колхоз «Путь Ленина» одним из первых в районе рассчитался по хлебопоставкам и сдаче картофеля.

М. ПАВЛОВ.

Герой отечественной войны

На снимке: Майор В. И. Щелкунов. Указом Президиума Верховного Совета СССР за образцовое выполнение боевых заданий Командования на фронте борьбы с германским фашизмом тов. Щелкунову присвоено звание Героя Советского Союза с вручением ордена Ленина и медали „Золотая звезда".

От Советского Информбюро

(ИЗ ВЕЧЕРНЕГО СООБЩЕНИЯ 24 ОКТЯБРЯ)

В течение 24 октября наши войска вели бои на Таганрогском и Макеевском (Донбасс) направлениях. Ожесточенные атаки немецко-фашистских войск на наши позиции на Можайском и Малоярославецком направлениях отбиты частями Красной Армии с большими потерями для противника.

За 23 октября уничтожено 10 немецких самолетов. Наши потери —6 самолетов. За 24 октября под Москвой сбито 17 самолетов противника.

* * *

Одна наша часть за один день боя уничтожила больше полка мотомеханизированной пехоты противника, 38 немецких танков, 34 противотанковых орудия, 28 минометов, 180 автомашин с боеприпасами и военным снаряжением.

* * *

23 октября наша авиачасть, действующая на Западном фронте, уничтожила 45 немецких танков и более 150 автомашин с вражеской пехотой.

* * *

Наши части, действующие на одном из участков Западного фронта, ведут упорные бои с противником. Бойцы и командиры отстаивают каждую пядь родной земли. Командир танка лейтенант Щекотуров в бою за деревню Б. уничтожил 5 орудий противника. Экипаж танка старшего политрука Печерина разгромил 7 орудий и уничтожил больше 60 солдат немецкой пехоты. В бою под деревней Е. фашисты потеряли до батальона пехоты, 4 батареи противотанковых орудий, 50 мотоциклов и много другого военного снаряжения.

* * *

Около двух месяцев действует в захваченных немцами районах Ленинградской области партизанский отряд под командованием тов. Е. На-днях бойцы отряда встретили немецкий отряд в 200 солдат и офицеров. Завязался жаркий бой. Враг был разгромлен. На поле боя осталось больше 100 убитых германских солдат. За последние две недели отряд тов. Е. сжог 28 трехтонных и несколько полуторатонных автомашин противника, уничтожил 4 орудия, много зенитных пулеметов и 15 цистерн с горючим и смазочным материалами.

Гастроли концертного ансамбля

В В.-Устюг прибыл концертный ансамбль артистов Архангельской областной филармонии, который даст в городе ряд художественных выступлений. В составе ансамбля: мастер художественного слова А. С. Розанов и артисты: А. Г. Пляскин—баритон, А. Ф. Гельфман — виолончель и Г. И. Цвибель — рояль.

В программе ансамбля—литературно-музыкальная композиция «За родину» и произведения композиторов и писателей как классиков, так и современников. 27 октября ансамбль выступит в гортеатре.

КРАСНОЙ АРМИИ—ХОРОШЕЕ ПОПОЛНЕНИЕ

Выше сплоченность, организованность, бдительность!

К оружию, к борьбе!

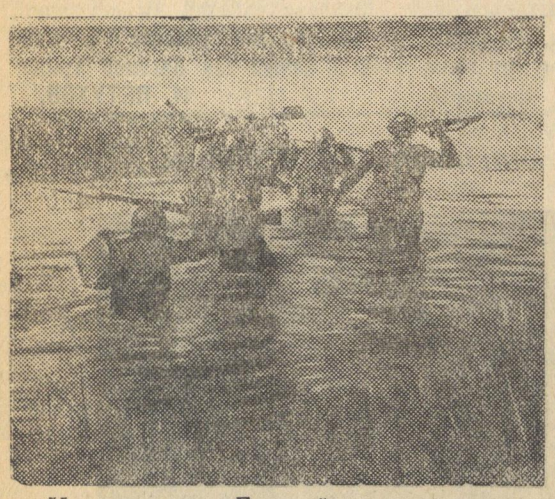

На снимке: Балтийцы высаживают десант на вражеский остров.

Фото А. Межуева. (Фотохроника ТАСС).

„Если каждый гражданин государства будет вооружен, тогда никакой неприятель не может быть страшен России“.

В. И. ЛЕНИН.

Нас голос родины на подвиги зовет

Мне говорил знакомый сталевар:
— Вот я удвою выплавку металла,
А в сердце все горит неугасимый жар,
И кажется—все мало, мало, мало!
Мне летчик-истребитель говорил:
— Мое звено не раз в боях бывало,
И сам я четырех стервятников подбил,
А кажется,—все мало, мало, мало!
На фабрике сказала мне швея:
— Я от себя сама не ожидала,—
Три нормы выполнять свободно стала я,
И кажется, — все мало, мало, мало!
Священный гнев сердца людей зажег,
Борьба святая нашей жизнью стала.
— Что дал для фронта ты!
— Что сделал?
— Чем помог?
Пока не сломлен враг—все мало, мало, мало!

Вас. ЛЕБЕДЕВ-КУМАЧ.

На снимке: Пулеметчики направляются на линию огня. (Западное направление).

(Фотохроника ТАСС).

Повседневно изучать военное дело

Товарищи связисты!

Мы находимся на передовых позициях и боремся с врагом. Дел у нас много. Ваша Зоя работает парторгом одного из подразделений и учится на радиста.

Недавно мы получили районную газету „Советская Мысль“. Из нее мы узнали о патриотическом под‘еме среди связистов. Мы были рады за ваши успехи.

Лучшие стахановцы нашего телеграфа т. т. Уваровская, Гладышева, Елькина и комсомольцы т. т. Чупрова, Суменкова и Урюпина горят желанием скорее покончить с врагом.

Мы, находясь на передовых позициях, верим, что передовики нашего телеграфа и все вы добьетесь еще более высокой производительности труда, мобилизуете все силы на изучение военного дела.

С красноармейским приветом:

ЗОЯ ДИТЯТЬЕВА.
ЛЮСЯ ШУЛЬГИНА.

Пулеметчики

С первых дней введения всеобщего военного обучения в нашем строительном техникуме организован кружок станковых пулеметчиков, состоящий в большинстве из Ворошиловских стрелков.

Студенты с большим желанием изучают пулемет и хотят скорее пройти программу, чтобы стать бойцами-пулеметчиками.

На последнем занятии кружковцы изучали взаимодействие частей до выстрела, во время выстрела и после выстрела. Это—самый трудный отдел из программы, но ребята настойчиво преодолевают все трудности и стараются овладеть пулеметным делом.

Не гулять кровавым шакалам по советской земле, не едать фашистской своре советского хлеба! Везде и всюду мы будем встречать врага смертоносным огнем пулеметов.

Мы будем упорно изучать пулемет, чтобы потом заявить: „Да, мы—советские пулеметчики“!

Л. ЛОЖЕНИЦЫН.
Студент техникума.

Вы, молодые патриоты,
Чтоб грудью за отчизну встать,
Учитесь бить из пулемета,
Гранаты по врагу метать.

Боевая учеба

Щекинский военно-учебный пункт находится в хорошем для занятий помещении. В нем портреты руководителей партии и правительства, лозунги, плакаты и различные карты.

У каждого бойца заметно большое желание лучше и быстрее овладеть военным делом, чтобы в нужную минуту дать сокрушительный отпор зарвавшемуся врагу. Замечательным бойцом оказался учитель Щекинской школы С. И. Черепанов. В своем подразделении он даже преподает такой важный предмет, как топографию. Хорошо усваивает проходимый материал и колхозник сельхозартели „Добрый путь“ тов. Бураков.

На лучшую постановку строевой и политической подготовки между подразделениями и бойцами развернуто социалистическое соревнование. Первенство в этом соревновании держит подразделение тов. Аввакумова.

Политическая работа с бойцами проходит в форме бесед. Кроме читки сообщений Советского Информбюро мы ознакомили бойцов с провалом планов Гитлера в Иране и другими событиями.

За время учебы на пункте в подразделениях выпущено три боевых листка, отражающих жизнь пункта.

Настроение у бойцов бодрое и приподнятое. Наряду с военной подготовкой наши бойцы помогают колхозам в завершении сельскохозяйственных работ. 19 октября обучающиеся на пункте намолотили в колхозах 7 тонн зерна и провели ряд других работ. Заработанные средства перечислены в фонд обороны страны.

Первые успехи на учебном пункте не дают нам права на самоуспокоение. Мы будем стремиться к тому, чтобы наш учебный пункт был одним из лучших в районе по строевой и политической подготовке бойцов—будущего пополнения рядов Красной Армии.

Н. МОХНАТКИН.
Политрук пункта.

Призыв патриоток

Нам, как и многим другим советским девушкам, выпала честь быть участницами отечественной войны с фашистскими варварами. Мы работаем с первых дней мобилизации в Н-ском военно-санитарном поезде медицинскими сестрами. Зная, что родине дорога жизнь каждого советского патриота, мы, не жалея своих сил и энергии, отдаем все для того, чтобы как можно быстрее восстановить здоровье раненых воинов. Каждый возвращенный в строй боец ускоряет победу над врагом.

Дорогие девушки и юноши города Великого Устюга! Мы призываем вас самоотверженно работать на трудовом посту, овладевать военными знаниями, овладевать винтовкой, пулеметом, гранатой, быстрее изучать военно-санитарное дело и храбро идти на разгром гитлеризма, идти вперед, на бой за нашу родину, за ее честь и свободу, за любимого Сталина!

С пламенным красноармейским приветом ваши землячки:

ЗАБОЕВА А. Ф., КОРОБЕЙНИКОВА А. П., ЕПИФАНОВСКАЯ А. Ф.

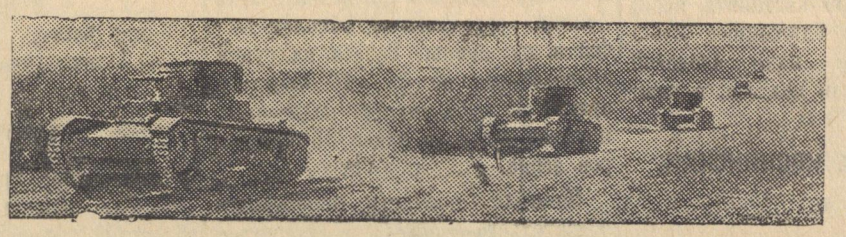

Стать воином — моя мечта

Я допризывник 1924 года рождения. Скоро буду призван в ряды Красной Армии. Стать воином—моя мечта. Вот почему я с нетерпением жду дня призыва, вот почему аккуратно посещаю учебный пункт, чтобы здесь получить военные знания и в Красную Армию придти подготовленным.

Больше всего мне хочется изучить винтовку, научиться хорошо владеть ею. Начало этому делу положено. На двух прошлых занятиях мы изучали винтовку. После того, как командир взвода рассказал о ее боевых свойствах, о ее основных частях, было повторение. Я запомнил не все, но не беда, впереди будут еще занятия, да я и сам теперь буду больше читать о винтовке и своего добьюсь, научусь стрелять по-ворошиловски.

Также охотно я берусь за изучение гранаты, учусь ходить строем, преодолевать препятствия, маскироваться, чтобы потом стать полноценным воином Красной Армии.

Анатолий ГОРБУНОВ.
Допризывник завода „Новатор“.

В бой, за родину!

Я—боец военно-учебного пункта. Все занятия посещаю охотно.

Я в армии не был, а поэтому все, что делается на учебном пункте, мне кажется новым. На прошлом занятии, которое было в воскресенье, мы изучали ручную гранату РГД—33. Раньше я не имел о ней представления, а теперь знаю ее боевые свойства, ее материальную часть. На следующем занятии нас научат метать гранату. После этого мы уже сможем владеть гранатой, правдиво названной „карманной артиллерией“.

На учебном пункте много живого, интересного. И пока я буду здесь, постараюсь овладеть военным делом, изучить оружие, чтобы быть готовым в любую минуту выступить в бой за нашу радость и счастье, за нашу свободу.

И. МАРКОВ,
щетинно-щеточная фабрика.

Сегодня—на тракторе,
на грузовике,
Завтра—на танке,
на броневике.

Отв. редактор В. ГАЛКИН.

АДРЕС РЕДАКЦИИ и ИЗДАТЕЛЬСТВА: г. В.-Устюг, Вологодской области, Красный переулок, дом 10. ТЕЛЕФОНЫ РЕДАКЦИИ: отв. редактора 1—86, зам. редактора 4—08, секретаря 2—13, ЛИТЕРАТУРНЫХ РАБОТНИКОВ: 3—22, 1—12, писем рабселькоров 2—13 два звонка, бухгалтерия издательства 0—14, зав. издательством 2—97 один звонок, дежурный 2—97 два звонка.

ГЕ 12094 Типография издательства газеты „Советская Мысль“. Заказ № 1669