

**ЧЕТВЕРГ,  
26 ДЕКАБРЯ  
2002 года  
Цена 90 коп.  
(в розницу-  
договорная)**

# Тотемские ВЕСТИ



**Районная газета  
№153-154(10611-612)**

Издаётся с 1929 года

Мы продолжаем знакомить читателей с ответами главы районной администрации Вячеслава Леонидовича ПОПОВА на вопросы наших корреспондентов, которые задавали они на очередной пресс-конференции.

- Было ли оправданным разделение МУП ЭЖКХ на два предприятия? Заметны ли положительные моменты в их деятельности?  
- Обоснованность этого шага была доказана еще тогда, когда депутаты муниципального Собрания района дали согласие на разделение. Улучшения ситуации с тем финансированием ЖКХ, которое было и есть, ожидать не приходилось. Мы искали варианты и сегодня реализуем предложения, выработанные в ходе поисков. Можно ли за два месяца работы оценить резуль-

ваты? По-моему, это еще очень маленький срок. Одно могу сказать со всей уверенностью: Николай Афанасьевич Попов, директор предприятия "Водоканал", взялся за дело с большой ответственностью. Проблема с водоснабжением и в городе, и на селе очень серьезная. Мы получили заключение специалистов о том, что ситуация с водой гораздо сложнее, чем мы предполагали. Сейчас совместно с администрацией области разрабатываем дальнейшие направления решения проблемы водоснабжения Тотьмы и района в целом на следующий год. Есть предложение (впервые за последние годы) включить в проект бюджета статью на капитальное строительство городских водопроводных сетей. Надеюсь, что депутаты поддержат предусмотренную для этого сумму в 3,5 миллиона рублей, и на следующий год результаты уже будут. Средства пойдут целевым назначением на мероприятия по улучшению водоснабжения. Сначала - хотя бы в полном объеме, а затем уже и в плане качества.  
- Будут ли до конца года выполнены программа и освоены выделенные средства на строительстве ФОКа на Варницах?  
- Последний транш из федерального бюджета получен. Две недели назад прошло выездное совещание с участием представителей подрядчи-

воены. Параллельно вместе с областной администрацией и областными депутатами ведем поиски источников финансирования объекта на следующий год. Вопросы есть, они достаточно серьезные, но стараемся их решать, так как ФОК - объект жизненно важный для района.

- Вячеслав Леонидович, Вы недавно вернулись из Швеции. Не планируете ли претворить в жизнь района что-либо из увиденного там?  
- В принципе, нас очень многое объединяет со шведами. Сейчас в России в стадии разработки находится федеральный проект о разграничении полномочий. Мы ждем его как манну небесную. Государство должно, наконец то, определиться, кто за что отвечает. В Швеции это четко прописано, и мы увидели, к чему идем. Нам даже удалось по моделировать, что нас ожидает. Было очень интересно и полезно участвовать в этой работе. Празил интерес, который проявляют к ней шведские коллеги. В январе 2003 года они вновь планируют приехать в Тотьму. Уверен: чем больше мы будем учиться, накапливать практический опыт - тем легче нам будет общаться с людьми и решать их проблемы.

Подготовила к публикации  
Г. АНДРЕЕВА, наш корр.

## ПРАЗДНИК КАЖДЫЙ ДЕНЬ



Совсем недавно открылся в нашем городе магазин "Дом цветов", но уже по праву пользуется завидным успехом как у тотмичей, так и у гостей города.

Небольшой, но уютный зал со множеством цветов на любой вкус и всяких полезных мелочей, необходимых в быту, внимательное и квалифицированное обслуживание клиентов создают ощущение праздника. Хочется заходить в этот магазин снова и снова.

Продавцы расскажут о любом цветке, посоветуют, что приобрести в подарок или для себя, составят прекрасную композицию из самых разнообразных цветов. Здесь можно купить множество приятных мелочей к Новому году. А некоторые посетители заходят в магазин просто полюбоваться всей этой красотой.

В канун Нового года желаем Светлане Волкиной, Ольге Кожаровой, Оксане Каржаубаевой, Галине Селибенко здоровья, счастья, удачи, а их магазину - процветания и многого покупателей. Все у вас получится!

От имени покупателей  
Н. ПЕРВУНИЧСКАЯ, г. Тотьма.

## ПО ГОРОДУ И РАЙОНУ

24 декабря состоялось последнее в этом году заседание районного муниципального Собрания. Было рассмотрено 14 вопросов, самый важный из них - «О бюджете района на 2003-й год». После длительного обсуждения главный финансовый документ принят. Бюджет расходов «уложился» в сумму 141417,7 тыс. руб. Дефицит бюджета составит 9,9 процента от собственных доходов. Для сравнения приведем бюджет, принятый на 2002 год: расходы - 141439,1 тыс. руб., доходы - 125952,6 тыс. руб.

Среди кружков и творческих объединений ДДТ проходит конкурс на лучшую новогоднюю газету. Пока что на суд жюри представлено их всего четыре. Но до подведения итогов конкурса есть еще пара дней - так что дерзайте, молодцы. И спешите, дабы не опоздать.

Уходящий год мастеру машинного доения фермы Бор СПК "Маньилово" Н. В. Шадриной запомнится тем, что она стала победителем в соревновании среди доярок сельхозпредприятия. Свой прошлогодний результат животновод с 25-летним стажем работы улучшила на 700 кг.

Какой же новогодний праздник без елочки? Но судя по лесобилетам, выписанным в Тотемском лесничестве, тотмичи не спешат за лесными красавицами. На 24 декабря дано лишь 170 разрешений на их вырубку. Больницам, детсадам и школам елочки предоставляются бесплатно, а вот без специального разрешения вырубать елочки мастер леса А. В. Горячев не советует - она обойдется на много дороже, потому как нарушителю придется заплатить штраф.

На всю жизнь запомнится ученикам 8 "А" класса СШ №1 минувший понедельник. 12 мальчиков и девочек в присутствии паспорта из зей получили паспорта из рук начальника МУП Н. Н. Ярославцева. Звучали поздравления, вручались подарки, а закончился праздник чаепитием.

## Зимние МОТИВЫ

*Синь небес расплескалась  
над городом,  
Я оденусь и выйду на улицу.  
Разрумянит мороз щеки  
холодом,  
Снова сердце мое разволнуется.  
В дивном танце  
снежинки закружатся,  
Засверкают на солнце алмазами,  
И зымы белоснежное кружево  
Одарит красотой несказанной.  
Словно тонкою кистью  
расписаны,  
Как вуаль, удивительно нежные,  
Заблестят разноцветными  
искрами  
На окошках узоры волшебные.  
Белизною берез очарована -  
Их нельзя в этот миг  
не увидеть мне.  
В снежном царстве,  
зимой заколдованном,  
Все они как невесты на выданье.  
Вот высокие ели могучие  
В снежных шапках стоят,  
молчаливые.  
Где найду красоту еще лучше я,  
Есть ли что-то на свете  
красивее?!  
Дым колечками вьется  
над крышами,  
Мороз-батюшка снегом окутал их.  
В этом белом безмолвии слышу я  
Зимней грусти мелодию тихую.  
В. СКОРЮКОВА, г. Тотьма.*

## Не только слушали, но и смотрели

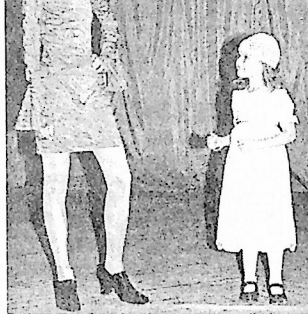

О состоянии торгового обслуживания в Тотемском муниципальном районе шла речь на семинаре, прошедшем 17 декабря 2002 г. в МЦ

"Тотьма". Участвовали в семинаре главы, заместители глав, специалисты городских и сельских администраций, представители торговли, частные предприниматели. Из выступления начальника отдела торговли, бытовых услуг и бизнеса исполкома Т. Путиловой присутствующие узнали об организации торгового обслуживания населения в районе. С. Трош-

кин, директор МП "Надежда", рассказал о состоянии бытовки. Выступили специалисты юридического отдела. Участники семинара также познакомились с деятельностью Тотемского РОВД в сфере потребительского рынка, с системой налагобложения, с санитарными правилами, узнали об организации торговли пиротехнических изделий в соответствии с требованиями правил



пожарной безопасности. Поговорили, послушали и посмотрели. Студенты педагогического училища продемонстрировали изделия из льна предприятия "Тотри". Изготовленные в двукратной мастерской ПЛ-47 изделия показали учащиеся этого учебного заведения. Предприниматели Н. Винокурова и В. Дедов предложили свои швейные изделия. У нас не только отлично шьют и вяжут, но и замечательно делают прически в салонах "Ева", "Фея", "Лилия", ЧП Осетровой. Модели причесок, изготовленные искусными мастерицами салонов, тоже были показаны на семинаре.

Текст и фото  
Т. МИШУРИНСКОЙ.

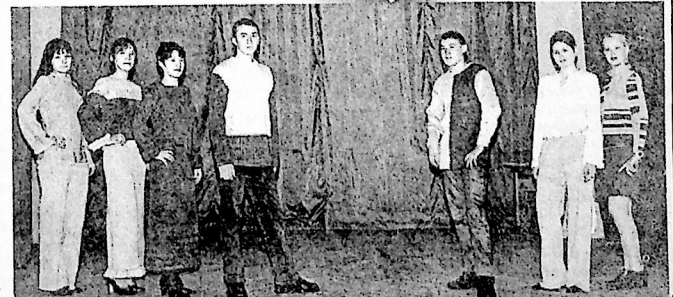



# СТРАНИЦА КРАЕВЕДА



## Станислав Филиппов Историческая сущность топонима "СУХОНА"

Ведя разговор об исторической сущности топонима "Сухона", под словами "Сухона" и "Тотма" мы будем иметь в виду ее среднее течение протяженностью 254 км: от реки Брусенки (30 км выше районного центра с. Нюксеница) до р. Наремка (на 20 км выше п. Шуйское). А сейчас давайте спросим себя и ответим на ряд вопросов:

- почему топонимы Сухона и Десна имеют сходство?

- почему материальная культура Сухоны в эпоху мезолита (каменный век) своеобразна и отличается от окружающих территорий, и заселяло ее население европейского типа?

- в связи с чем это своеобразие сохранилось до наших дней и одна река разделилась на три части: верхнюю, среднюю и нижнюю, отличающиеся друг от друга по фольклору, обычаям, традициям и обрядам?

- зачем русский географ Семен Ремезов в работе "Чертежная Книга Сибири", увидевшей свет еще в 1701 году, среднее течение реки поместил как Землю Великой Скифии?

- на основании чего в дальнейшем народы, ее населявшие, стали называться "низовцами"?

Начнем по порядку. Оказывается, постоянное население (скифы) появилось здесь еще за 6 тысяч лет до Рождества Христова, причем пришло оно к нам с берегов средней Десны. О причинах, вынудивших их покинуть родные места, мы не знаем. Кстати, они, как и все мигранты с Десны, прошли через волго-окское междуречье, причем продвижение это шло довольно быстро.

Вторая волна миграции, и опять же - с указанного выше региона, произошла в VI веке до нашей эры. О причинах, вынудивших скифов мигрировать на северо-восток, в глубь страны, хорошо сказано у С.М. Соловьева: "За 513 лет до Рождества Христова персидский царь (Дарий) вступил в Скифию, скифы стали удаляться в глубь страны. Дарий сказал: "Почему вы не сопротивляетесь, если чувствуете силу в себе, то стойте и бейтесь". Скиф ответил: "Никогда еще ни перед одним человеком не бегал я из страха, не побегу и перед тобой, а почему не бьюсь с тобой, тому вот причина: у нас нет ни городов, ни хлебных полей, и потому нам нечего биться с вами из-за страха, что вы их завоюете или истребите. Но у нас есть отцовские могилы, попробуйте их разорить, так узнаете, будем ли мы с вами биться или нет". Одни кости мертвецов привязывали скифа к земле, и ничего, кроме могил, не оставил он в историческое наследие племенам грядущим".

Следует заметить, что по русскому летописцу (Прокопию) славяне похожи друг на друга, высоки ростом, статны, кожа у них совершенно белая, волосы длинные, темно-русые, лицо красноватое.

Геродот представляет скифов белокожими, краснолицыми, голубоглазыми, с мягкими длинными волосами. Не составляет труда заметить паразитическое сходство славян по Прокопию со скифами по Геродоту.

Вот почему и С. Ремезов на изображенной им карте еще 300 лет назад считал, что как раз на средней Сухоне находится земля Великой Скифии. При составлении своих материалов он пользовался более ранними картами, русскими и иностранными описаниями путешествий в разные европейские и азиатские страны.

Несколько слов нужно сказать о соседях среднесухонцев: на юге жили болгары волжские, на западе - меря, весь, на севере - чудь заволочская и корела заволочская, на востоке - зыряне и пермя.

Нельзя оставить без внимания и связь наших территорий с черноморскими странами, где особым спросом пользовалась чернубуря лисица, водившаяся ранее здесь.

Третья волна миграции, причем снова с берегов Десны, происходит уже в первом тысячелетии после Рождества Христова. Мигрировали к нам, спасаясь от нападений хазар, половцев, частых междоусобиц, славяне-северяне. И что интересно, обычаи, обряды, традиции, которые в настоящее время имеют место у нас, идентичны с существовавшими у северян. В качестве любопытного примера можно привести то, что жители севера южной Руси любили бани. Вот как об это пишет летописец: "И приде в словени, идеже ныне Новгород (Северский) и виде ту люди сущая, како есть обычай им, и како ся мыют, какощуться и удивися им и рече. Дивно видех словенскую землю, идучи ми семо видех бани древены, и перрежугут е рамяно, соволкут ея и будут назн, и облеуются усняным, и возмут на ся прутье младое, бьются сами и того ся добьют, егда влезут ли живи, и облеуются водою студеною, тако оживут, и то творят по вся дни не мучими ними же, но сами ся мучать, и то творят не мовенья себе, а мученье".

Как видно, появлению бань на средней Сухоне мы обязаны северянам. Меня всегда поражало и вводило в недоумение, почему же жители более северных пунктов (бассейн Ваги, в т.ч. и Кошшенги) в начале XX века и даже позже мылись в русских печах? А это уже традиция Великой Новгородца.

В дальнейшем интересующая нас местность стала именоваться Ростовщиной в Заволочий Земле. Свидетельством тому является завещание великого князя Василия Васильевича (Темного). Ярким подтверждением этого может служить то, что даже в 1554 году Федосий Суморин, решив строить монастырь в Тотме, вынужден был покинуть Вологодскую Епархию и перейти в Ростовскую, где у ростовского архиепископа Никандра, в ведении которого находилась Тотма, брал грамоту на разрешение строительства монастыря и материалы для его освящения.

Значительно раньше Андрей Боголюбский, сын Юрия Долгорукого, выделил указанные выше земли в отдельную княжескую собственность, но вошедшую в общую родовую собственность Ярославичей.

Позднее наш регион получил название Тотемский уезд. В его входили существующие ныне Тотемский и Бабушкинский районы, а также часть Междуреченского, Сокольского, Сямженского, Нюксенского и Тарногского. Причем административное деление происходило по этническому признаку. Об этом наглядно говорит карта Тотемского уезда, изданная в 1881 году. На ней Середской сельсовет (бассейн Ваги) существующего в настоящее время Тотемского района входил в состав Вельского уезда. Часть Тарногского района (р. Кошшенга, бассейн р.Ваги), так называемые "кошшары" принадлежали также Вельскому, а западная часть нынешних тарногского (бассейн Сухоны) относилась к Тотемскому уезду. Аналогичное разделение проходило и в других переименованных выше и существующих ныне районах.

Из изложенного выше материала нам стала понятна историческая сущность топонима "Сухона".

От деревеньки Макарово (она же - Куницино) до села Красного, центра Усть-Толшменской округи, расстояние невелико: нужно только пройти по тропинке приречным лугом да перейти по навесному мостику Толшму. В Макарове летами живет известный художник Георгий ПОПОВ, но родился он в Красном. Однажды солнечным летним днем решили мы совершить прогулку по малой родине живописца. Тропинка бежит среди лугового разнотравья, между высоких куртин желтой пижмы и бордовых васильков. С мостика через реку хорошо видно, как обмелела Толшма - песчаные наносы почти полностью перекрыли ее русло...

Георгий Иванович говорит мне, что раньше на правом берегу Толшмы были маслозавод и колхозная электростанция. Ныне от них не осталось никаких следов. Первую остановку в Красном мы сделали на высоком берегу большой старицы: в древности река впадала в Сухону не напрямую, как сейчас, а делала в устье огромную излучину. В послевоенные годы здесь, на краю

Красному селу в начале 30-х годов выпал случай: советская власть решила сделать его центром создаваемого Толшменского района Северного края. Прежнее церковное название - село Благовещенское - скороенко переименовали на другое, более подходящее революционному моменту - Красное!

Бревнами и плахами замости-

время работал в ней заведующим библиотекой, которая размещалась на втором этаже, а ниже был сельский клуб, где вечерами крутили кино, ставили самодеятельные концерты. Работая в библиотеке, Жорж опубликовал в районной газете «Ленинское знамя» свои первые стихотворные строфы и даже стал победителем литературно-

Александр Кузнецов

## С ХУДОЖНИКОМ

села, стояла деревянная школа, куда и бегал учиться в начальных классах Жорж Попов. Художник вспоминает, что осенью, когда старица покрывалась первым льдом, на перемычках вся школа высыпала на улицу побегать и

## ПО КРАСНОМУ СЕЛУ



покататься по скользкому льду. Как-то раз Жоржик провалился под лед, после чего пришлось пропускать уроки - сушиться дома на печке...

Через уютный переулочек выходим на главную улицу Красного села в том месте, где она плавно переходит в пыльную грунтовую дорогу в Николу и на Верх-Толшму. Этим трактом не раз хаживал другой наш знаменитый земляк - поэт Николай Рубцов. Крайняя изба слева при входе в село - родной дом Г.И. Попова. Его родители, Екатерина Ивановна и Иван Григорьевич, снимали тут комнату у хозяйки по прозвищу Лепетуха. Позднее художник напишет: "Дом старухи Лепетухи приютил отца и мать. В нем им было - благодать!"...

Недалеко от этого дома, на перекрестке дорог, стояли магазин, колхозное гумно и большой круглый ток, где работала молотилка с конным приводом. Детская память цепко зафиксировала все эти приметы деревенского бытия тех уже далеких лет...

ли небольшую площадку среди села, на которую выходили окнами крапивообразные, двухэтажные дома, реквизированные у местных "кулаков" под новые районные конторы и учреждения. Правда, просуществовал Толшменский район недолго и от бывшего взлета осталось лишь новое название...

Мать художника работала лаборантом на складе "Заготльносемени", стоявшего на сухонском берегу. В детстве Жоржик целыми днями пропадал у реки, где все было интересно: как перевозят на пароме людей, конные подводы и редкие еще тогда машины, как по Сухоне буксиры тянут огромные "ерши" с лесом, как грузят на баржи мешки с зерном из ближних колхозов, как швартуется к дебаркадеру на том берегу у Черепанихи колесный пароход и выходят на пристань пассажиры из Вологды или из Тотмы...

У самого берегового обрыва стоит каменное здание бывшей приходской церкви. Позднее, уже юношей, Жорж какое-то

го конкурса, о чем и сообщалось в номере газеты от 19 февраля 1966 года. В эти же годы он принял участие в районной выставке народного творчества, посвященной 50-летию Октября, где представил на суд зрителей более 40 своих живописных полотен! Сейчас здание церкви заброшено, окна выбиты, полы и перекрытия разобраны...

В лихие военные годы, оставшись без мужа, мать Жоржика несколько раз меняла

квартиры в Красном. Жили у Фаины Казанской, жили в доме недалеко от деревенского промтовода, жили в двухэтажке на самом берегу Сухоны... Против этого дома был небольшой лужок, где летними вечерами устраивали пляски под гармошку и красносельчане, и гости из других деревень...

Из окон этого последнего дома в Красном, где довелось в детстве пожить будущему художнику, хорошо видна Стрелка - огромный заливной луг, образованный песчаными наносами Сухоны и Толшмы при их слиянии. В колхозные времена вся Стрелка выкашивалась подчистую, а душистое сено набивали в деревянные сеновалы. Ныне на лугу лишь кое-где, проплешинами, выкошена самая густая трава, все остальное не нужно никому...

Мы постояли еще немного на обрыве, над величественным простором. Почему-то солнце скрылось за облаками, а реки потянуло прохладой. Прогулка по Красному селу подошла к концу...

