ПРОЛЕТАРИИ ВСЕХ СТРАН, СОЕДИНЯЙТЕСЬ!

ЛЕНИНСКОЕ ЗНАМЯ

ОРГАН ТОТЕМСКОГО РАЙКОМА КПСС И РАЙОННОГО СОВЕТА ДЕПУТАТОВ ТРУДЯЩИХСЯ

Газета издается с декабря 1929 года | № 4 (6489) | СУББОТА, 8 января 1977 года | Цена 2 коп.

СОЦИАЛИСТИЧЕСКОЕ ОБЯЗАТЕЛЬСТВО

РАБОЧИХ, ИНЖЕНЕРНО-ТЕХНИЧЕСКИХ РАБОТНИКОВ И СЛУЖАЩИХ ТОТЕМСКОГО ЛЕСПРОМХОЗА НА 1977 ГОД

Коллектив леспромхоза, претворяя в жизнь решения XXV съезда КПСС, выполнил план первого года десятой пятилетки по реализации товарной продукции на 104,8 процента, производству деловой древесины — на 100, производительности труда — на 101 процент.

Выполнению плана способствовала новая организация труда на лесозаготовках — создание межсезонных запасов хлыстов вахтовым методом, дальнейшая механизация работ на нижних складах и на обрезке сучьев, использование преимуществ зимнего периода на вывозке.

На основе дальнейшего развертывания социалистического соревнования, направленного на успешное выполнение решений XXV съезда КПСС и октябрьского (1976 года) Пленума ЦК КПСС, на достойную встречу 60-й годовщины Великой Октябрьской социалистической революции, подсчитав свои резервы и возможности, коллектив леспромхоза принял на себя следующие обязательства на 1977 год.

Годовой план вывозки древесины выполнить к 25 декабря. Сверх плана вывезти 15 тысяч кубометров древесины, в том числе 5 тысяч кубометров деловой.

К 60-й годовщине Великого Октября выполнить план одиннадцати месяцев по реализации продукции.

Годовое задание по реализации продукции выполнить к 20 декабря. Реализовать сверхплановой продукции на 130 тысяч рублей.

За счет рациональной разделки хлыстов повысить выход деловой древесины на 3 процента от принятого лесфонда. За счет улучшения качества круглых материалов, повышения сортности, выпуска ценных сортиментов повысить среднюю цену реализации на 2 процента.

План по производительности труда перевыполнить на 2 процента. Достичь комплексной выработки 650 кубометров. За счет роста производительности труда обеспечить выпуск товарной продукции на 100 тысяч рублей.

Повысить эффективность использования машин и оборудования. Достичь выработки на списочный трелевочный трактор 6500 кубометров, на лесовозный автомобиль — 10000, на челюстной погрузчик — 30000, на сучкорезную машину — 11000 кубометров.

Обеспечить экономию 50 тонн горюче-смазочных материалов, 1000 погонных метров троса, 10 тысяч киловатт-часов электроэнергии, на 5 тысяч рублей запасных частей.

Сократить потери рабочего времени на 3 процента.

Снизить себестоимость продукции на 1 процент.

План капитального ремонта жилищного фонда и культурно-бытовых объектов выполнить к 1 декабря при хорошем качестве работ.

Повысить квалификацию 110 рабочим, 20 человек обучить вторым профессиям.

На основе повышения культуры земледелия и животноводства, внедрения передового опыта получить с подсобного хозяйства сверх годового плана 3 тонны картофеля, 5 тонн капусты и других овощей, тонну мяса.

Оказать шефскую помощь сельскому хозяйству на 25 тысяч рублей: изготовить запасных частей на 3 тысячи рублей, построить бетонированных сооружений для хранения сенажа и силоса на 500 тонн, заготовить сена 200 тонн, хвойно-витаминной муки — 20 тонн.

Вызываем на соревнование коллектив Бабушкинского леспромхоза.

По поручению коллектива социалистическое обязательство подписали:

В. МАКАРОВ, директор леспромхоза, **С. ОПАЛИХИН**, секретарь парткома, **И. МАКАРОВ**, председатель рабочкома, **С. ЯСТРЕБОВ**, начальник Пятовского лесопункта, **А. СТУЛОВ**, мастер леса Матвеевского лесопункта, **В. ЛЕВИНСКИЙ**, бригадир укрупненной комплексной бригады лесопункта Крутая Осыпь.

ПОВЫСИЛИ КЛАССНОСТЬ

Закончили работу очередные курсы повышения квалификации доярок. Перед животноводами выступили специалисты производственного управления сельского хозяйства, инспекции по закупкам и качеству сельхозпродуктов, районного объединения «Сельхозтехника».

Доярки ознакомились с устройством и использованием новых машин, оборудования для первичной обработки молока, правилами и техникой машинного доения коров.

Повысили классность 11 доярок. Хорошие знания показали Е. Г. Алексеевская из колхоза имени Ленина, Е. В. Меньшикова из «Сигнала» и П. А. Ворошилова из совхоза «Тотемский». Первым двум присвоено звание мастеров машинного доения первого класса, всем остальным — второго класса.

Доярки остались довольны учебой. Знания, полученные на курсах, помогут им в решении важной задачи — производить молока больше, лучшего качества, с меньшими затратами.

С. ПРОКОШЕВ,
старший зоотехник Тотемского филиала Прилукского племобъединения.

О РАЗВИТИИ ПРОИЗВОДСТВА ТОВАРОВ МАССОВОГО СПРОСА И О МЕРАХ ПОВЫШЕНИЯ ИХ КАЧЕСТВА

Центральный Комитет ЦК КПСС и Совет Министров СССР в целях дальнейшего развития производства товаров народного потребления и лучшего удовлетворения спроса населения на эти товары, в соответствии с решениями XXV съезда КПСС, приняли постановление «О развитии в 1976—1980 годах производства товаров массового спроса и о мерах по повышению их качества».

Министерствам, ведомствам СССР и Советам Министров союзных республик на 1976—1980 годы установлены задания, предусматривающие увеличение выпуска этих товаров в 1,7 раза.

Предусмотрено повысить требования к качеству товаров массового спроса, увеличить выпуск изделий высшей категории качества.

Изложение постановления опубликовано в центральных и республиканских газетах.

(ТАСС).

У инициаторов соревнования

ДО 1 АПРЕЛЯ

Выступая инициаторами районного соревнования механизаторов за образцовую подготовку техники к полевым работам 1977 г., мы принимали обязательство до 20 декабря отремонтировать почвообрабатывающие орудия и сеялки, до 1 мая — зерноуборочные комбайны.

С первым пунктом обязательства успешно справились, досрочно поставив на линейку готовности плуги, культиваторы, сеялки. Сейчас звено слесарей во главе с инженером по сельхозмашинам А. Ф. Русиновым готовит к работе зерновые комбайны. Три агрегата из 11, требующих ремонта, приведены в полный порядок. Еще два находятся в здании мастерских.

Ремонтное звено приняло новое обязательство — отремонтировать уборочную технику до 1 апреля.

В. ВОРОПАНОВ,
главный инженер совхоза «Погореловский».

В ЧЕСТЬ 60-ЛЕТИЯ ВЕЛИКОГО ОКТЯБРЯ

В Пятовском лесопункте по-ударному трудится укрупненная комплексная лесосечная бригада И. И. Левинского. Задание первого года десятой пятилетки она перекрыла почти на пять тысяч кубометров. Немногим ниже показатели за прошлый год у бригады В. А. Новоселова.

На вывозке древесины отличились машинисты тепловозов В. А. Зуев, Н. А. Дружининский, А. Д. Тимофеев, В. В. Гарусов. Наивысшей выработки добился К. А. Оборин. Он доставил на нижний склад около 40 тысяч кубометров хлыстов при годовом обязательстве 30 тысяч. Самый сложный участок работы у машиниста Г. М. Федоренко. По железнодорожным усам он вывозит из делянок сцепы, груженные лесом, и формирует составы на запасном пути недалеко от основной магистрали. Принятые на 1976 год обязательства машинист с честью выполнил.

Бригада Н. И. Шашерина, раскряжевав свыше 54 тысяч кубометров леса, первенствовала в социалистическом соревновании коллективов нижнего склада. План по деловой древесине она выполнила на 128 процентов.

Широко развернувшемуся соревнованию среди лесозаготовителей способствовала разработанная система премирования. Лесосечным бригадам, достигшим наивысшего процента перевыполнения плана, наивысшей выработки на машино-смену и человеко-день при строгом соблюдении технологии, не допустившим случаев травматизма и прогулов, вручается переходящий красный вымпел и денежная премия.

Бригады нижнего склада премируются за достижение наивысшего процента выполнения плана по деловой древесине, при выполнении сортиментного плана, процента выхода деловой, цены реализации, наивысшую выработку на человеко-день.

Переходящий флажок и денежная премия вручается так же победителю в соревновании машинистов тепловозов.

Вступив во второй год десятой пятилетки, пятовские лесозаготовители включились в социалистическое соревнование за достойную встречу 60-летия Великой Октябрьской социалистической революции. Машинист тепловоза А. Д. Тимофеев обязался к 7 ноября выполнить план двух лет и вывезти сверх плана три тысячи кубометров древесины.

Бригадиры нижнего склада Н. В. Черепанов и В. П. Пономарев одним из пунктов своих социалистических обязательств записали: «К 60-летию Великого Октября выполнить задание двух лет по разделке хлыстов». Кроме того, первый решил раскряжевать сверх двухлетнего плана четыре тысячи кубометров древесины, второй — пять тысяч кубометров.

З. КЛИМОВА,
А. КОТОЧИГОВА.

ГАРАНТИЯ УРОЖАЯ

Во время месячных курсов, проходивших в декабре, руководители полеводческих бригад побывали в колхозе «Заветы Ильича». Много интересного увидели там.

Особого внимания заслуживает опыт работы механизированного звена по вывозке на поля органических удобрений. Торф компостируют с навозом, пересыпают соломой. Бурты в поле располагают в таком порядке, чтобы при внесении органики в почву заправки навозоразбрасывателя хватило бы от одного бурта до другого. В больших буртах удобрения лучше разлагаются, меньше улетучиваются питательные вещества. У нас же в совхозе органика хранится в маленьких кучках, которые зимой промерзают, а весной навоз подсыхает.

Хорошо продумана система оплаты труда механизаторов, разработаны меры моральной и материальной заинтересованности членов звена, развито социалистическое соревнование. Все это позволяет земледельцам Заозерья добиваться ежегодно улучшения агрофона земель и, как следствие этого, роста урожаев сельскохозяйственных культур.

Используя опыт передовых хозяйств района, лучше стали работать с органикой в нашем совхозе. В ноябре-декабре силами спецотделения «Сельхозтехники» на поля доставлено 5900 тонн торфа. Более 1700 тонн навоза вывезло от телятников совхозное механизированное звено Н. Н. Копосова. Приготовляем торфо-навозные компосты.

Как только запас торфа в хозяйстве иссяк, а новый торфяник оказался до конца не разработан, мы решили использовать для компостирования завозной торф — из колхоза «Красное знамя». Ежедневно несколько колесных тракторов с тележками отправляются в дальний путь.

Если в первом году десятой пятилетки в нашей бригаде с каждого гектара собрано по 20 центнеров зерна, то нынче намолоты должны быть выше. Повышение плодородия почв послужит доброй гарантией богатого урожая.

В. АБАНИН,
бригадир совхоза «Север».

РАССКАЗЫ О КОММУНИСТАХ

ПАРТИИ ЛЕНИНА РЯДОВОЙ

Во всей Березовке никто не знал, как быть дальше. В квартирах кое-где провалились половицы, у домов покосились крылечки, деревянные крыши плохо спасали от дождя. А в лесопункте нечем распилить бревно на доски. И администрация, и партийная организация, и профком во все двери, кажется, стучали, а толку никакого.

Кто-то посоветовал обратиться к Ивану Петровичу Сидорову. Но тут же усомнился. Да, Иван Петрович член Коммунистической партии с 35-летним стажем, да, он член группы народного контроля Илезского лесопункта. Однако человеку уже на восьмой десяток и он давно на пенсии. Захочет ли брать на себя лишние хлопоты?

Уговаривать Сидорова не надо. Он отлично понимал отчаянность положения с ремонтом жилья и вместе с другими дозорными уже готовил веские доказательства необходимости выделения лесопункту пилорамы. В марте, было это в 1975 году, он написал обстоятельное письмо в обком партии. По его просьбе через несколько месяцев лесопункт, наконец, получил из объединения так нужную машину. Дело с ремонтом жилья быстро наладилось.

Большой и сложный жизненный путь прошел уроженец Харинской волости Тотемского уезда И. П. Сидоров. Детские и юношеские годы его совпали с революцией 1905 года, первой империалистической войной, Великой Октябрьской революцией. Деревенскому парнишке не пришлось ходить в школу. До двадцати лет он не умел ни писать, ни читать. Азы грамоты узнал в ликбезе. Потом углубил их на действительной службе в Красной Армии, которая была отличной школой и боевой выучки, и общего образования, и политического.

Вернулся красноармеец с твердым убеждением в правоте дела Ленина, дела партии. Хотя он еще и не был коммунистом, но, как тогда говорили, стал беспартийным большевиком. Его скоро избирают членом волостного исполкома, а потом и председателем.

В деревне шли революционные преобразования. В Харине все чаще возникали разговоры о коллективизации, разгорались отчаянные споры. Одни видели выход из нужды на пути, указанным Лениным, другие не хотели расставаться с единоличным хозяйством. Постепенно большинство склонялось к артельному труду. Решили создать колхоз. А кого избрать председателем? Сидорова, Ивана Петровича. Даже условие поставили: будет он председателем, пойдем в колхоз, не согласится — не пойдем.

Кулачье увидело в нем опасного противника. Однажды темной ночью подкараулили они в проулке будущего председателя и пытались топором нанести удар по голове. Но бывший красноармеец не струсил, а вырвал топор и разогнал нападавших.

Когда колхоз окреп, Ивана Петровича перевели в Харинский лесопункт десятником. Там в 1939 году он вступил в партию.

Шла Великая Отечественная война. В 1942 году Сидоров отправляется на защиту Родины. В составе Волховского фронта рядовой артиллерист гаубичной батареи отражает натиск гитлеровцев, участвует в прорыве блокады Ленинграда. Однажды в разгар боя батарея потеряла связь с наблюдательным пунктом. Ушли искать повреждение на линии один и другой связисты. Но телефон попрежнему молчал. Вызвался восстановить связь заряжающий Сидоров. Тревожно защемило сердце, когда обнаружил убитых связистов, но не дрогнул солдат, коммунист. Где перебежками, где ползком добрался до повреждения и соединил провода. Батарея тотчас открыла огонь по противнику. За этот подвиг Иван Петрович награжден орденом Красной Звезды. И еще девять боевых медалей украшают грудь ветерана.

После тяжелого ранения и долгих дней пребывания в госпитале вернулся Сидоров в Харино инвалидом второй группы. А вскоре и День Победы настал. Казалось бы, человеку с изуродованной правой рукой можно спокойно отдыхать. Но не таков Иван Петрович. «Дайте работу по силам» — просит он в райкоме партии. И его направляют мастером леса в Лугодский лесопункт. Еще почти двадцать лет отдал он лесной промышленности, пока состояние здоровья да и возраст не заставили покинуть производство. Впрочем, я не совсем точно выразился. Оставил он не производство, а лишь оплачиваемую работу. С 1962 по по 1976 год он оставался на производстве в качестве общественника — постоянного члена группы народного контроля.

Иван Петрович вместе с женой Фаиной Андреевной вырастили четверых детей. Сын Александр и сейчас шоферит в Илезском лесопункте, считается лучшим водителем лесовоза не только в Березовке, а и во всем Бабушкинском леспромхозе, заслужил звание почетного рабочего леса. Другой сын Иван Иванович, коммунист — главный механик Сухонского леспромхоза. Дочь Тамара живет на Урале, а вот сын Юлий погиб на производстве. Недавно Иван Петрович похоронил Фаину Андреевну.

Но ничто не сломило воли коммуниста Сидорова. Теперь он живет в Тотьме, продолжает участвовать в деятельности партийной организации домоуправления.

9 января Ивану Петровичу Сидорову исполняется 75 лет. Разрешите через вашу газету от себя лично, а также от партийной организации Илезского лесопункта Ивану Петровичу, рядовому ленинской партии, пожелать долгих лет жизни, счастья, успехов в общественном деле.

Н. РОМАНОВ,
член Коммунистической партии Советского Союза.
пос. Березовка.

РИТМ УДАРНЫХ НЕДЕЛЬ

В БРИГАДЕ МОЛОДЫХ

Тесное помещение ватированного цеха наполнено монотонным жужжанием швейных машин, голосами работниц.

В цехе три бригады. Одну из них заведующая Н. И. Аникиева назвала молодежной. Сформировалась она недавно, средний возраст работниц — 25 лет.

И бригадир молодая. Ей всего девятнадцать, этой невысокой темноволосой девушке. Шесть месяцев ученичества здесь же, в цехе, стажировка в Вологде, несколько месяцев самостоятельной работы — вот, пожалуй, и весь опыт.

Но природная сметливость, ловкость, быстрота, с которыми она выполняет операции, выделили Надю среди других портних.

Весть о назначении бригадиром прозвучала для нее, если не громом среди ясного неба, то, по крайней мере, неожиданно. Ведь есть в цехе швеи гораздо старше ее и опытнее. Но все-таки верила в свои силы и согласилась: «Что ж, испытаю себя».

Первый блин получился комом: в сентябре бригада Н. Макаровой не справилась с заданием. Зато в последующие месяцы Надя сумела вывести своих подруг из отстающих.

В ноябре они добились выполнения норм выработки на 106,9 процента, в декабре — на 104,5.

Теперь уже не удивляет Надю, что к ней, совсем юной девчонке, обращаются за советом, за помощью. А самой Наде не забывает подсказать, помочь ее первая наставница М. В. Котова.

— Ни о какой другой профессии я и не мечтала, — Надя не задумывается ни на минуту. — Мне здесь нравится. Я нашла свое призвание.

Это чувствуется по ее манере работать — спокойной, расчетливой. Быстро мелькает в руках иголка, послушно строчит машина.

Встав на ударную трудовую вахту в честь 60-летия Октября, все члены бригады Надежды Макаровой кропотливым, полезным трудом, высоким качеством работы готовят достойную встречу этой великой дате.

И. КУСТОВСКАЯ.

В СЕЛЬСКИХ СОВЕТАХ

УТВЕРЖДЕН ПЛАН НА 1977 ГОД

Народнохозяйственный план на 1977 год рассмотрели на очередной сессии депутаты Великодворского сельского Совета. Председатель исполкома Н. В. Слободина доложила о выполнении заданий первого года пятилетки и наметках на 1977 год по развитию всех отраслей хозяйства.

Депутат А. А Селиванова, заведующая магазином, сказала, что в 1976 году товаров продано больше, чем намечалось, но потребности населения удовлетворялись не всегда полностью. Необходимо упорядочить завоз нужных людям изделий в новом году.

Председатель колхоза «Великодворье» депутат Н. Н. Юрзин говорил о перспективах развития общественного хозяйства. Он, в частности, отметил, что животноводы намерены увеличить производство молока на 80, а его продажу государству на 70 тонн против плана. Урожайность зерновых культур будет доведена до 18 центнеров с гектара.

Сессия утвердила народнохозяйственный план на 1977 год. В нем, кроме показателей по производству продукции сельского хозяйства, предусмотрены строительство жилья для колхозников, сдача в эксплуатацию детского комбината на 50 мест, продолжение строительства животноводческого комплекса.

Б. ВАСИЛЬЕВ.

ДВА ВОПРОСА НА ИСПОЛКОМЕ

Депутатам сельского Совета приходится решать самые различные вопросы хозяйственного и культурного строительства, обслуживания населения. Исполком Погореловского сельского Совета на последнем заседании, например, заслушал отчеты заведующих магазинами в Быкове и Петрилове Т. В. Кошиной и М. С. Русиновой о выполнении социалистических обязательств на 1976 год.

Присутствовавшие на заседании, отметив положительную работу их, вместе с тем указали, что в магазинах иногда не бывает керосина и некоторых других товаров повседневного спроса, случается, что в часы работы продавцы уезжают за товарами.

Исполком наметил меры по дальнейшему улучшению торговли.

На этом же заседании рассмотрен вопрос об учебе работающей молодежи. Из доклада директора Погореловской средней школы Т. В. Морозовой депутаты сделали вывод, что не все обстоят благополучно. В сельсовете 30 человек молодежи не имеют среднего образования, а продолжают обучение только 10. Не все руководители организаций и учреждений создают условия для учебы. Слабо поставлена воспитательная работа с молодыми рабочими и служащими, не имеющими среднего образования.

Директору и учителям школы, руководителям организаций и учреждений предложено обеспечить получение среднего образования каждым юношей и девушкой.

З. НОВИКОВА,
председатель исполкома Погореловского сельского Совета.

ОРГАНИЗАТОРЫ ЗАКУПОК МОЛОКА

Большинство депутатов Никольского сельского Совета поддерживает постоянные и крепкие связи со своими избирателями. За последнее время все отчитались перед ними о работе исполкома и своей депутатской деятельности в 1976 году.

Лаборант маслозавода Н. В. Солдатова, выступая перед избирателями деревень Терентьевская и Хреново, с удовольствием отметила, что многие жители откликнулись на призыв депутатов увеличить продажу молока государству от личных коров. В результате по сельсовету его закуплено около 240 тонн при задании 180 тонн. А сборщик по этим деревням М. И. Пятунин при обязательстве 40 тонн доставил на завод 47 тонн.

Депутат В. В. Антуфьев в летний период сам принимал и возил на завод молоко от индивидуальных сдатчиков из деревень Трызново и Пузовка. Вместе с работавшим до него А. А. Забродиным и теперешним сборщиком М. В. Бондановым они закупили 62 тонны молока.

В новом году депутаты сельского Совета продолжат организаторскую работу по закупкам молока и других продуктов сельского хозяйства от населения, чтобы установленные задания не только выполнить, но и перевыполнить.

А. ФЕДОРОВА,
председатель исполкома Никольского сельского Совета.

ДОМА ДЛЯ СЕЛА

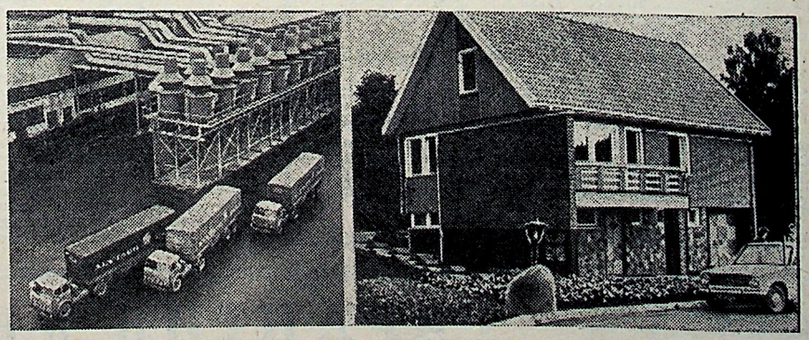

ЛИТОВСКАЯ ССР. Алитусский экспериментальный домостроительный комбинат начал серийное производство домов для сельской местности. Они отвечают всем современным архитектурным, техническим и бытовым требованиям.

Сборные отдельные щиты позволяют разнообразить планировку жилых и подсобных помещений.

Щиты состоят из деревянных каркасов, утепленных минераловатными плитами и обшитых очень прочными древесно-волокнистыми плитами. Примерно две трети площади наружных стен отделывается кирпичом. Крыша покрывается волнистыми разноцветными листами асбоцемента, черепицей или металлической плиткой.

Для домов спроектирована подводка всех необходимых санитарных и технических систем: поставка горячей и холодной воды, канализация, освещение, центральное отопление.

Строительно-монтажные площадки экспериментального комбината имеются во многих районах республики. Сборку домов ведут специализированные комплексные бригады. От нулевого цикла до сдачи дома 8 человек затрачивает 20 рабочих дней, это в 3—4 раза меньше, чем требуется на строительство каменного или деревянного дома традиционных конструкций.

НА СНИМКАХ: так выглядит сборный дом. На заводе все конструкции для него грузятся в 3 автофургона.

Фото ТАСС.

ЧЕЛОВЕК И ЕГО ДЕЛО

УВЛЕЧЕННАЯ

Каждый человек в свое время выбирает дорогу в жизни, определяет место в трудовом коллективе. Лида с детства любила животных, поэтому после окончания семи классов решила стать ветсанитаром. Закончила в Куркино годичные курсы и вернулась в родной колхоз.

Скоро два десятилетия минет с тех пор. Лидия Михайловна стала опытной дояркой, уважаемым человеком в колхозе «Красное знамя». Я часто встречаю ее в окружении подруг на пути к Матвеевской ферме. Она всегда приветствует знакомых с улыбкой. Невольно вспоминаются слова из песни: «Человек идет и улыбается, значит, человеку хорошо». Действительно, хорошо, когда человек делится добротой, своим веселым нравом поднимает настроение другим.

Не думаю, конечно, что все гладко, без задоринки в жизни у этой женщины. Забот и хлопот у доярок, в жару и мороз, хоть отбавляй. Радует ее любовь к делу, умение преодолевать трудности без паники. Л. М. Мельникова — депутат Матвеевского сельского Совета. Она не раз поднимала на сессиях вопрос об улучшении пастбищ для скота, о создании более лучших условий для работы животноводам, о повышении качества продукции, об улучшении рациона.

Сколько было тревог у доярки, когда летом надои стали падать. Некоторые так и не смогли преодолеть отставание. Лидии Михайловне помогли опыт и настойчивость. Пусть и не большое, но все же есть у нее движение вперед по надоям молока по сравнению с предыдущим годом. И двухтысячный рубеж значительно перешагнула.

Сейчас на фермах развернулось соревнование за достойную встречу 60-летия Великого Октября. Депутат Мельникова ревностно следит за тем, чтобы корма были своевременно подвезены и приготовлены к скармливанию, чтобы хвойная мука была в рационе, чтобы распорядок дня выполнялся всеми доярками.

Увлеченность Лидии Михайловны передалась и ее дочкам. Все трое с раннего детства прошли трудовую закалку на ферме. А Нина решила стать ветработником, учится в Вологде в сельскохозяйственном техникуме. Довольна мать ее выбором.

В. КОРОБИЦЫНА.

БЕСПОКОЙНЫЙ ХАРАКТЕР

ЗИМА вступила в свои права. Холодно сейчас в лесу. Засмотришься на пушистые ели в снежных шапках, стройные березы, загадочные следы на снегу, и не заметишь, как обморозишь нос или щеку.

Но лесозаготовителям и в мороз жарко. Трудятся в поте лица. Все у них получается четко, слаженно. Вот, утопая по колено в снегу, вальщик с пилой в руках идет к березе, что выше других взметнулась ввысь. Заработала пила. Почувствовав, что больше не красоваться ей здесь, задрожала береза, медленно стала клониться в сторону. На секунду она задержалась в воздухе, будто прощалась с природой, потом рухнула вниз.

— Красавицей была, — отметил про себя стоящий не в далеке Александр Андреевич Кожевников. — Ну, ничего, людям еще много пользы принесет. — Наполнив водой из речки ведро, он медленно двинулся по проторенной тропинке в обратный путь.

Обычно, неся воду, Александр Андреевич останавливался, чтобы отдохнуть. Годы дают о себе знать, разменял уже седьмой десяток. На этот раз он не чувствовал тяжести ведра. Вспоминалось, как в тридцатые годы впервые пришел на лесозаготовки. Топором да ручной пилой добывали тогда лесозаготовители свой насущный хлеб.

В дружной семье лесорубов Кожевников еще глубже познал, что такое коллективизм, взаимовыручка. Когда призвали его в армию, быстро сошелся с новыми товарищами. Служить довелось на границе. Там и застала Великая Отечественная война. Зорко охранял он дальневосточную землю. С волнением следили пограничники за ходом событий на Западном фронте, вместе радовались победам, горько переживали неудачи. В 1945 году Александр Кожевников участвовал в разгроме милитаристской Японии.

Вернувшись к мирному труду, Александр Андреевич, не раздумывая, снова пошел заготовлять лес. Летели годы. Седина посеребрила волосы, на лице появились морщины, но в руках по-прежнему чувствовал он силу. Потому, когда подошло время заслуженно отдыхать, предложил свои услуги работать водогревом на мастерском участке.

Круглая бочка — печь вмещает восемьдесят ведер воды. Хорошо, если поблизости есть речка или какой-нибудь водоем. Но порой приходится таять снег. Утомительная эта работа. Как ни устанет Александр Андреевич, но дело доведет до конца. Каждое утро машинисты сучкорезок, трактористы, операторы погрузчиков пользуются горячей водой.

В будке, где разместилась ремонтная мастерская, можно отдохнуть. Александр Андреевич заглядывает в нее редко. Зайдет, посидит минут пять и снова к бочке. Воду носит, заготовляет дрова. Такой уж беспокойный у него характер. Не может ветеран быть без дела. Выполнит свою работу и по возможности помогает другим.

За это и уважают лесозаготовители А. А. Кожевникова. Даже пожилые лесорубы почтительно называют его рядовой солдат, часто обращаются за советом.

В. ЛЕВКОВИЧ.

НА СНИМКЕ: А. А. Кожевников. Фото автора.

НАШИ КОНСУЛЬТАЦИИ

ТРУДОВЫЕ ЛЬГОТЫ ЖЕНЩИНАМ

Советское трудовое законодательство устанавливает широкую систему трудовых льгот по материнству, которые имеют большое значение для благоприятного совмещения женщиной материнской роли с работой в общественном производстве.

Наравне с мужчиной женщина обладает основными трудовыми правами, перечисленными в статье КзоТ РСФСР, и несет закрепленные в этой статье основные трудовые обязанности. Вместе с тем закон о труде устанавливает ряд льгот для женщин, особенно при материнстве, чем значительно повышает специальные гарантии их прав, равноправия в труде.

В законе закреплено запрещение дискриминации женщин при приеме на работу и увольнении по мотивам пола и материнства. Это подчеркнуто в статьях 9 и 73 Основ законодательства о труде. Так, часть 1 статьи 73 Основ и соответствующие статьи новых КзоТ запрещают отказывать женщинам при приеме на работу и снижать им заработную плату по мотивам, связанным с беременностью или кормлением ребенка грудью, наличием детей грудного возраста.

Трудовое законодательство устанавливает также льготы при приеме на работу специально для некоторых категорий. Например, женщине — молодому специалисту в случае беременности или при наличии у нее ребенка в возрасте до одного года работа при распределении по окончании учебы должна предоставляться по месту постоянного жительства семьи.

Закон о всеобщей воинской обязанности предусматривает, что жены призванных на срочную службу должны быть в месячный срок трудоустроены, а их дети помещены в дошкольные учреждения.

Советское трудовое законодательство ограничивает также нормы переноски и передвижения женщинами тяжестей. Поэтому их труд не должен использоваться там, где пришлось бы переносить и передвигать тяжести больше установленных пределов.

Женщины-матери имеют право и на установленные трудовым законодательством льготы при направлении в командировку. Статья 69 Основ и соответствующие статьи республиканских КзоТ запрещают направлять в командировки беременных, независимо от их согласия и срока беременности. Кроме того, они запрещают также направлять в командировки кормящих грудью матерей и матерей, имеющих детей в возрасте до одного года. В соответствии с этой же статьей женщины, имеющие детей в возрасте от одного года до восьми лет, не могут направляться в командировки без их согласия.

Закон предоставил женщинам трудовую льготу по рабочему времени и его режиму. Статья 69 Основ законодательства о труде и статья 162 КзоТ РСФСР запрещают привлекать к работам в ночное время, к сверхурочным работам и работам в выходные дни беременных женщин и матерей, кормящих грудью, а также женщин, имеющих детей в возрасте до одного года.

Советское законодательство, предоставляя женщине дополнительно трудовые права, в то же время обеспечивает действенную защиту этих прав от каких бы то ни было нарушений.

Должностные лица, виновные в нарушении законодательства о труде и правил охраны труда женщин, несут в зависимости от характера нарушения и степени вины нарушителя дисциплинарную, материальную, административную и даже уголовную ответственность. Хозяйственные руководители за нарушение законодательства об охране труда женщин, невыполнение обязательств по коллективным договорам об улучшении условий их труда и быта, волокиту и бюрократизм по требованию профсоюзного органа (не ниже районного) на основании статьи 20 Основ законодательства о труде могут быть уволены или смещены с занимаемой должности.

Г. ПИНИГИНА, адвокат.

ПЕРЕДОВОЙ ОПЫТ

МАШИНАМ — ДОЛГИЙ ВЕК

Перед воротами колхозной механической мастерской — красочный щит:

Громадна рабочей минуты
цена—
В масштабе колхоза
минута равна...

Чему же? Крупно выведено: 42 рублям.

Умение дорожить временем чувствуется здесь уже по тому, как разумно расположены все три машинных двора — «радиально», вокруг мастерской. В первом сосредоточены тракторы, во втором — комбайны всех профилей, в третьем — сельхозинвентарь. Очень удобно: все под рукой.

— Преобразование полеводческих бригад в механизированные отряды с аккордно-премиальной оплатой труда, — говорит председатель колхоза «Путь к коммунизму» Ю. Я. Зиборов, — потребовало от нас следующего шага — создания машинных дворов. Это позволило сконцентрировать технику, улучшить уход за нею, повысить качество и сократить сроки ремонта.

Действительно, положение с техническим обслуживанием и ремонтом в корне изменилось. Начальниками машинных дворов назначены коммунисты с многолетним производственным стажем: Г. В. Костюченко, П. А. Бобровский, И. В. Токарев. Теперь вся техника под контролем единой бригады опытных наладчиков, ремонтом занимаются высококвалифицированные слесари. Упорядочено и само расходование запасных частей и ремонтных материалов.

Каков же эффект? Механизаторы теперь высокопроизводительнее используют технику, в лучшие агрономические сроки управляются с полевыми работами. Важно и другое: появились реальные условия продлить срок службы машин, сделать их долговечнее.

Двухлетний опыт работы производственного звена «мехотрядмашдвор» убедительно свидетельствует о его высокой эффективности. Только за год удалось сэкономить запасных частей и горюче-смазочных материалов на 160 тысяч рублей.

Хозяйства горного края сейчас располагают почти восемью тысячами тракторов двадцати марок и модификаций. Эффективное использование их и другой техники во многом обеспечивают машинные дворы в сочетании с мехотрядами. Всего за пятилетие в колхозах и совхозах республики намечено построить 123 машинных двора и 143 пункта техобслуживания. Здесь появятся моечные эстакады, площадки для стоянок, нефтезаправочные, склады, посты технической диагностики.

Г. НАСОНОВ, корр. ТАСС.
ст. Нестеровская, Чечено-Ингушская АССР.

У НАС В ГОРОДЕ И РАЙОНЕ

АВТОМАТИЧЕСКАЯ АППАРАТУРА

На семинаре киномехаников, который состоялся в кинотеатре «Октябрь», с лекциями «О международном положении» и «XXV съезд партии об укреплении законности и правопорядка в нашей стране» выступили Э. А. Копытов и А. М. Хватов.

Участники семинара побывали в краеведческом музее и в поселке лесозаготовителей Камчуге. На киноустановке в клубе они познакомились с новейшей автоматической аппаратурой «Ксенон».

На практических занятиях в кинотеатре «Октябрь» киномеханики работали с аппаратурой «Ксенон КН-16», «КН-17» и «Украина».

Г. ГОЛОВИНА, методист киносети.

ПРЕМЬЕРА-СКАЗКА

Весело в эти дни в Доме пионеров. Дед Мороз и Снегурочка ежедневно встречают гостей и вместе с ними водят хороводы у красавицы-елки. За шесть дней здесь побывало более 1000 человек.

Интересно прошел пионерский карнавал и бал-маскарад для старшеклассников.

Драматический коллектив Дома пионеров поставил премьеру-сказку «Аленький цветочек».

С. ЧУХИНА.

В НОВОМ КЛУБЕ

В канун нового года в поселке Усть-Царева сдан в эксплуатацию профсоюзный клуб. В помещении все радует глаз — яркие люстры, поблескивающие новизной потолки и стены, покрашенные масляными красками.

Много труда и мастерства вложили наши маляры Л. Наркевичус, К. Кладовщикова, Т. Задворнова, Т. Тарасова.

Рабочие сплавного рейда торжественно встретили новый год в новом клубе и от души благодарят строителей.

Л. КОКИНА.

ПО СНИЖЕННЫМ ЦЕНАМ

В соответствии с решением Государственного Комитета цен Совета Министров СССР снижены цены на отдельные виды медикаментов.

В районной аптеке на днях закончена переоценка лекарственных средств. Так, феноксиметилпенициллин, первоначальная цена которого 1 рубль 41 копейка, теперь стоит 77 копеек. Упаковку противовоспалительных таблеток фурадонин продаем по 22 копейки вместо 1 рубля 01 коп.

Цена многих антибиотиков снизилась в три раза.

С. МАРТЫНОВ.

● СОВЕТЫ РОДИТЕЛЯМ

ЛИЧНЫМ ПРИМЕРОМ

«Меня волнует чрезмерное увлечение дочери общественной работой. Я категорически против того, чтобы она тратила время впустую. Пусть учащиеся нажимают на учебу, а общественными делами занимаются уже после окончания школы».

«Беспокоит односторонность, ограниченность воспитания наших школьников. Приглядываясь к своему сыну и его товарищам, я вижу, что многие мальчики избегают общественной работы. И это очень печально...».

Немало подобных писем, прямо противоположных по своему содержанию, приходит в Институт общих проблем воспитания Академии педагогических наук СССР. Родители озабочены: одни — не помешают ли внеучебные дела успеваемости ребенка, другие — тем безразличием, с каким их сын или дочь относятся к жизни школы.

Каково же мнение ученых на этот счет? Прежде всего, и те, и другие письма они склонны рассматривать как признак глубокой родительской заинтересованности в школьных делах ребенка. А потом предлагают родителям вспомнить, с каким энтузиазмом отзывался на любое поручение их сын-первоклассник. Он с готовностью выполнял обязанности санитара, был командиром октябрятской «звездочки», помогал отстающим товарищам, дежурил в классе.

Постепенно этот пыл ослабевал. Почему? Многочисленные опросы, проведенные учеными, показали, что даже самые пассивные ребята не прочь заниматься общественной работой, но для этого им надо создать определенные условия. Какие это условия, школьники невольно подсказывают своими ответами: «Не знаю, как выполнить задание», «Боюсь, что не справлюсь», «От поручений нет пользы», «Неинтересные поручения», «Нет времени», «У товарищей тоже нет поручений». Значит, задача взрослых укрепить веру ребенка в собственные силы, подсказать, как приступить к выполнению задания, и убедить в необходимости его выполнить — словом, проявить свою заинтересованность. От родителей в данном случае зависит очень многое.

Здесь уместно привести рассказ вице-президента Академии педагогических наук СССР М. И. Кондакова, преподававшего в свое время в одной из сибирских школ. Михаила Ивановича всегда интересовала реакция родителей на то или иное поручение, данное их ребенку. Педагог вспоминает:

— Бывало, дома на общественные задания смотрели как на забаву: пусть, мол, займется, лишь бы успевал уроки делать. Отказывается от поручений — не беда: лишнюю книжку прочитает, лишний часок побудет на воздухе. А то и просто в штыки принимали новое дело ребенка: лучше б математикой занялся... Конечно же, любое из этих настроений тонко улавливается детьми и они начинают смотреть на общественные поручения как на нечто необязательное, лишнюю обузу, усложняющую жизнь. И невдомек взрослым, что они обкрадывают своего ребенка, сковывая его самостоятельность и инициативу, целеустремленность и творчество, необходимые развивающейся личности, становлению гражданских позиций.

А как же со временем? Факты показывают, что на его недостаток жалуются чаще всего те, кто меньше успевает делать. Как правило, лучше учатся ребята активные, занятые общественными школьными делами.

Очень важен здесь пример родителей. «Мне надо выполнить это поручение», «Я должен сделать...» — часто ли дети слышат дома о наших общественных делах? А ведь общественный энтузиазм «передается по наследству» только в том случае, когда дети знают о полезных делах родителей.

Именно на этом акцентировал внимание матерей и отцов А. С. Макаренко: «Ваша активность в обществе или на работе должна иметь отражение и в семье... То, что совершается на вашем заводе, что радует или печалит вас, должно интересовать и ваших детей. Они должны знать, что вы — общественный деятель».

Это — на работе. Но ведь общественное лицо родителей может раскрыться и в школе. Специалисты, мастера своей профессии, они могут вести кружки, помогать выпускать школьные газеты, организовывать интересные вечера и встречи, походы по местам боевой и трудовой славы, вместе с ребятами участвовать в субботниках — да мало ли дел, выполняя которые, родители собственным примером могут показывать детям высокую значимость и ответственность общественной работы?

Общественное лицо будущих граждан в наших собственных руках — так пусть им служит и личный наш пример и собственный опыт каждого.

Л. БЕРНАСКОНИ. (ТАСС).

ВОЗВРАЩАЯСЬ К НАПЕЧАТАННОМУ

НАДО ДОВЕСТИ ДЕЛО ДО КОНЦА

Растет поселок Советский. Строятся новые дома, увеличивается население. Жители поселка пользуются водой из колонок, которые есть почти на каждой улице. Это очень удобно. Но подчас из-за низкого горизонта воды в Сухоне забор ее через трубу затруднен. Чтобы вода в колонках была все время, в поселке пробурили скважину. Строители Тотемского СУ треста «Вологдалесстрой» смонтировали водонапорную башню и проложили трубы. Оставалось утеплить башню и засыпать трубы. До конца это не было сделано, хотя леспромхоз перечислил строительной организации деньги за все работы, предусмотренные в договоре.

С наступлением холодов трубы замерзли и размерзся винтиль. Когда уровень воды в Сухоне понизился, трудно стало снабжать поселок водой. Не пустить в эксплуатацию и скважину.

Винтиль все же я достал. Три дня оттаивал трубы. Сейчас вода из скважины в водонапорную башню поступает. Но если на этом остановиться, все может повториться снова.

Строителям из Тотемского СУ следует до конца довести работы. Засыпать трубы и утеплить ствол башни не представляет особого труда. Песчаный карьер рядом с поселком. Стоит только выделить автомашину.

В. ТРОФИМОВ.

НОВЫЙ ФИЛЬМ ПО СЦЕНАРИЮ ВАСИЛИЯ ШУКШИНА

МОСКВА. Режиссеры Г. Лавров и С. Любшин ставят на киностудии «Мосфильм» свой первый фильм по сценарию Василия Шукшина «Позови меня в даль светлую».

В основе фильма одноименная повесть Василия Шукшина о молодой деревенской женщине, воспитывающей сына-подростка. Зритель проследит за переменами, происходящими в жизни советской деревни.

В середине 1977 года фильм выйдет на экраны.

НА СНИМКЕ: слева направо — Агриппина Игнатьевна — Л. Федосеева-Шукшина, Николай Игнатьевич — М. Ульянов, Владимир Николаевич — С. Любшин.

Фото ТАСС.

ТОТЕМСКОЕ ОТДЕЛЕНИЕ КИНОПРОКАТА
выпускает на экраны города и района
новый художественный фильм

КИНОТЕАТР „ОКТЯБРЬ"

БОЛЬШОЙ ЗАЛ

8—9 января — новый художественный фильм «Дерсу Узала» (две серии). Сеансы: в 18-30 и 21-10.

МАЛЫЙ ЗАЛ

8—9 января — художественный фильм «Приключения Одиссея». Сеансы: в 17, 19 и 21-10. 10—11 января — художественный фильм «День прозрения». Сеансы: в 17 (детский), 19 и 21-10.

ПОЗДРАВЛЯЕМ!

СИДОРОВУ Ивану Петровичу.

Поздравляем с 75-летием. Желаем крепкого здоровья, долгих лет жизни.

Сидоровы, Веселовы.

Заготконтора райпотребсоюза закупает в неограниченном количестве мясо первой категории (свинину, говядину, баранину) по 3 рубля за килограмм.

Партком и правление колхоза имени Ленина выражают глубокое соболезнование жене и детям по поводу смерти мужа и отца

КОРЮКИНА Ивана Алексеевича.

Приглашаются на работу:

Срочно ПОЧТАЛЬОНЫ по доставке корреспонденции и печати районным узлом связи.

ШОФЕР заготконторой райпотребсоюза. Оплата труда сдельно-премиальная.

Коллектив пристани Тотьма выражает глубокое соболезнование Гуснной Марии Ивановне по поводу смерти матери

КОСТРОМИНОЙ Любови Яковлевны.

ТЫ ВСЕ ТАК ЖЕ ДОБРА

Сегодня снова стало тесно в доме Елены Кирилловны Неклюдовой в деревне Мишуково. Из Заполярья и с разных городов нашей области приехали к ней на семидесятилетие сыновья и дочери, внуки, которых у нее 16.

Трудную жизнь прожила наша мама. Учительствовала в школе и одновременно воспитывала шестерых детей. Мы очень благодарны ей за то, что она привила любовь к труду и общественной работе, научила быть чуткими и отзывчивыми на людскую доброту и горе.

Маме так много лет, у нас свои семьи, а мы все до сих пор в трудную минуту обращаемся к ней и всегда находим поддержку, получаем умный совет.

В этот знаменательный юбилей желаем маме доброго здоровья, бодрости, счастья и всего самого хорошего.

В. КОМАРОВА.

Редактор А. М. КОРОЛЕВ.

Газета выходит по вторникам, четвергам и субботам

АДРЕС РЕДАКЦИИ: 161300. г. Тотьма, Белоусовская, 5. ТЕЛЕФОНЫ: редактора — 3-26; зам. редактора и отдела партийной жизни — 87; отв. секретаря и корреспондента по работе с письмами и авторским активом — 83; отдела сельского хозяйства и корреспондента по промышленности — 2-60; радиовещания и бухгалтерии — 4; типографии — 8.

Индекс 53301. Объем 1 п. л. Тотемская городская типография, г. Тотьма, Вологодской области, ул. Белоусовская, дом № 5. Тираж 6819. Заказ 321.