Пролетарии всех стран, соединяйтесь!

ЛЕНИНСКОЕ ЗНАМЯ

ОРГАН
ТОТЕМСКОГО РАЙКОМА КПСС
И РАЙОННОГО СОВЕТА ДЕПУТАТОВ ТРУДЯЩИХСЯ

1973 № 98 (5968)
Год издания 44-й
Суббота, 18 августа
Цена 2 коп.

ВРУЧЕНИЕ КАЗАХСКОЙ ССР ОРДЕНА ДРУЖБЫ НАРОДОВ

АЛМА-АТА. (ТАСС). Знаменательному событию—вручению Казахской ССР ордена Дружбы народов—было посвящено состоявшееся 15 августа в столице республики совместное торжественное заседание ЦК Коммунистической партии Казахстана и Верховного Совета Казахской ССР.

Бурными, долго не смолкающими аплодисментами, приветственными возгласами встретили участники заседания Генерального секретаря ЦК КПСС товарища Л. И. Брежнева.

С большим воодушевлением собравшиеся избрали почетный президиум в составе Политбюро ЦК КПСС.

Генеральный секретарь ЦК КПСС товарищ Л. И. Брежнев выступил на заседании с речью, которая была выслушана с огромным вниманием и неоднократно прерывалась продолжительными аплодисментами. Зачитав Указ Президиума Верховного Совета СССР о награждении Казахской Советской Социалистической Республики орденом Дружбы народов, товарищ Л. И. Брежнев прикрепил орден к знамени республики.

С ответной речью выступил член Политбюро ЦК КПСС, первый секретарь ЦК КП Казахстана Д. А. Кунаев.

В своих выступлениях участники торжественного заседания выразили горячую, сердечную благодарность Коммунистической партии и Советскому государству за высокую награду.

С огромным подъемом собравшиеся приняли приветственное письмо Центральному Комитету КПСС, Президиуму Верховного Совета СССР, Совету Министров СССР.

СОБРАНИЕ ПАРТИЙНО-ХОЗЯЙСТВЕННОГО АКТИВА КАЗАХСКОЙ ССР

АЛМА-АТА. (ТАСС). 15 августа здесь состоялось собрание партийно-хозяйственного актива Казахской ССР, обсудившей вопрос о ходе выполнения трудящимися республики народнохозяйственного плана и социалистических обязательств 1973 года.

С большой сердечностью и теплотой встретили участники собрания Генерального секретаря ЦК КПСС товарища Л. И. Брежнева.

С докладом выступил член Политбюро ЦК КПСС, первый секретарь ЦК КП Казахстана товарищ Д. А. Кунаев.

Перед участниками собрания партийно-хозяйственного актива с речью выступил товарищ Л. И. Брежнев.

Собрание партийно-хозяйственного актива республики приняло по докладу товарища Д. А. Кунаева решение, в котором поставлена задача обеспечить досрочное выполнение народнохозяйственного плана и социалистических обязательств трудящихся Казахской ССР 1973 года по развитию промышленности, капитального строительства и всех отраслей сельского хозяйства. Республиканский актив единодушно принял решение продать государству в этом году не менее 1 миллиарда пудов зерна.

УНИВЕРСИАДА ОТКРЫТА

15 августа в Москве на Центральном стадионе имени В. И. Ленина состоялась торжественная церемония открытия крупнейших в истории Всемирных летних студенческих игр—Универсиады-73. В Москву прибыли свыше 4 тысяч спортсменов почти из 70 государств мира.

Горячий отклик в сердцах всех участников и гостей Универсиады-73 вызвало приветствие товарища Л. И. Брежнева.

На открытии Универсиады присутствовали товарищи Ю. В. Андропов, А. П. Кириленко, А. Н. Косыгин, Ф. Д. Кулаков, К. Т. Мазуров, Д. С. Полянский, П. Н. Демичев, Б. Н. Пономарев, М. Ф. Соломенцев, В. И. Долгих.

Вместе с ними в центральной ложе был Первый секретарь ЦК Венгерской социалистической рабочей партии Янош Кадар.

(ТАСС).

УБОРОЧНАЯ СТРАДА 1973-ГО

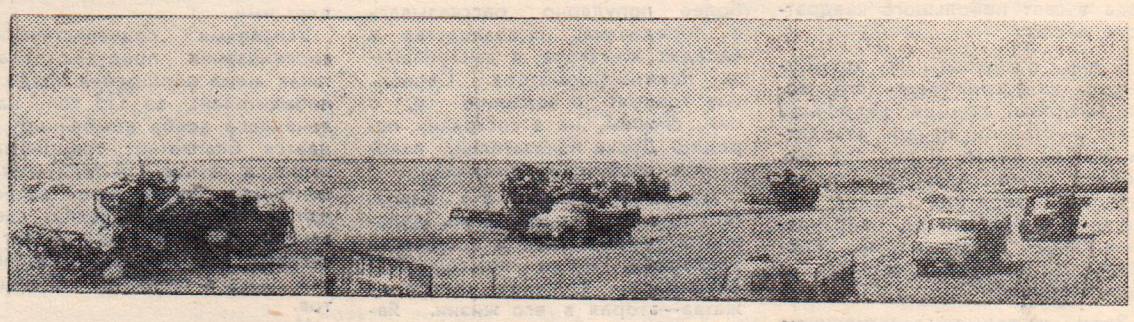

ВИННИЦКАЯ ОБЛАСТЬ. Хороший урожай выращен в колхозе имени Жданова Крыжопольского района. Уборка его ведется групповым методом, комплексно (на снимке).

Фотохроника ТАСС.

СОРЕВНОВАНИЕ КОМБАЙНЕРОВ

Намолочено зерна (тонн) на 17 августа

«1-е МАЯ»	
Немиров С. А.	138
Протопопов А. Н.	116
Сочнев И. А.	84
«РОДИНА»	
Панов А. А.	130
Куканов Н. А.	130
Шихов А. А.	130
Творилов В. П.	100
Валов В. А.	95
«СИГНАЛ»	
Жданов Н. С.	123
«ВЕЛИКОДВОРЬЕ»	
Лукин Н. А.	102
Булькотин В. А.	73
Селиванов В. П.	72
Попов А. Д.	69
Зайцев К. М.	63
«ПУТЬ К КОММУНИЗМУ»	
Полысаев А. А.	102
Скорюков А. А.	76
Колпаков Н. М.	62
Тугаринов М. А.	58
«СЕВЕР»	
Белоусов Н. Е.	101
Чечулинский Н. А.	66
Скорюков А. А.	63
«ЗАВЕТЫ ИЛЬИЧА»	
Курицын В. Н.	83
Дуров В. В.	82
Митрушин Н. А.	75
Борисов В. С.	68
Курицын Ю. Н.	63

ТРУДИТСЯ НА СОВЕСТЬ

В колхозе у нас трудится немало хороших, старательных людей. К ним относится и А. С. Трифанов, который работает вот уже 12-й год на гусеничном тракторе. Опытный, аккуратный и исполнительный механизатор, он и нынче первым в колхозе вывел пахотный агрегат на поля первой бригады.

Тракторист первого класса, Александр Сергеевич всю душу вкладывает в то, чтобы провести вспашку как можно быстрей и качественно. Под озимые в бригаде в этом году выделено около 50 гектаров. Трифанов за смену вспахивал по восемь—десять гектаров. Благодаря его трудолюбию, сев ржи проводится в лучшие сроки.

Закончив вспашку, механизатор тотчас переключился на подготовку зернового комбайна к работе. На днях опытный комбайнер вывел свою машину в поле, и видно, что и на уборке он не подведет.

По итогам за первое полугодие А. С. Трифанов выработал более 740 условных гектаров и сэкономил 362 килограмма горючего.

С. ДУДИН.

Колхоз «Никольский».

СЕЕМ СВЕРХ ПЛАНА

В первой бригаде колхоза «Родина» полным ходом идет сев озимых. Вспашку и сев проводят два механизатора — И. В. Женихов и Н. В. Мартюков. За каждым из них закреплены отдельные участки. Раздельная обработка проводится с той целью, чтобы тракторист видел результаты своего труда и был заинтересован в повышении урожайности.

Механизаторы работают на совесть. На счету первого уже 42 засеянных гектара, у Мартюкова—27. На одних полях уже появились ровные всходы озимых, на другие еще вносятся минеральные удобрения, производится вспашка, сев. Вместе с семенами в почву вносятся нитрофоски по центнеру на гектар.

План сева озимых—80 гектаров—уже выполнен. Всего в бригаде под рожь будет занято не менее 100 гектаров.

А. КОТОВ,
бригадир первой бригады колхоза «Родина».

СДАЮТ ЛЬНОСЕМЕНА

Труженики колхоза имени Ленина первыми в районе закончили теребление льна. Первым это хозяйство приступило к сдаче льносемени государству.

С 15 августа ежедневно шоферы колхоза доставляют на льносемстанцию по 2—3 тонны семян.

М. ОСОВСКАЯ,
агроном льносемстанции.

НА ЛЕСНЫХ ДЕЛЯНКАХ

ВЫСОКИЕ ПОКАЗАТЕЛИ

В Тафтинском лесопункте трудится Виталий Алексеевич Момотов. Это имя хорошо известно лесорубам района. В третьем, решающем году пятилетки рабочие комплексной бригады Момотова обязались заготовить 14 тысяч кубометров леса, а пятилетнее задание завершить за четыре года и восемь месяцев. Коллектив успешно справляется со своими социалистическими обязательствами.

Автобус плавно покачивался на ухабах. Лесорубы вели неторопливые разговоры, словно пассажиры дальнего следования. Виталий Алексеевич сидел в окружении товарищей. Из-за общего гула голосов трудно было понять, о чем они беседовали. Он был в спецодежде, без кепки, а на его лице порой появлялась добрая улыбка.

Невольно вспомнил: все, с кем довелось мне беседовать накануне, с удивительным единодушием говорили о нем: «Работает хорошо, на совесть!». Его комплексная бригада в составе шести лесозаготовителей отправила за семь месяцев 9500 кубометров, значительно увеличив выработку на трактор и на человеко-день.

Момотов думает об одном — больше дать леса. Все подчинено этому: и технология, и организация труда в бригаде. Высокие результаты достигаются не какими-то «особыми условиями», а умением организовать дело, профессиональным мастерством и, если хотите, повседневным рабочим рвением. Виталий Алексеевич уверен, что в таком коллективе, как рабочая бригада, в самой низовой производственной ячейке, таятся огромные резервы для подъема производительности труда.

Ю. СОКОЛОВ.

На снимке: бригадир комплексной бригады В. А. Момотов.

Фото автора.

ИЗВЕЩЕНИЕ

24—25 августа в Тотьме проводится традиционное августовское совещание учителей района. Начало работы с 10 часов утра в Доме культуры.

РАЙОННЫЙ ОТДЕЛ НАРОДНОГО ОБРАЗОВАНИЯ.

ПРИБЫТИЕ ТОВАРИЩА Л. И. БРЕЖНЕВА В САРАТОВ

Генеральный секретарь ЦК КПСС товарищ Л. И. Брежнев 16 августа прибыл в Саратов.

(ТАСС).

◆ ТРИБУНА СЕКРЕТАРЯ ПАРТОРГАНИЗАЦИИ

МОРАЛЬНЫЕ И МАТЕРИАЛЬНЫЕ СТИМУЛЫ

О ТОМ, как, скажем, работает коллектив животноводов той или иной фермы колхоза, кто из доярок опережает своих подруг в социалистическом соревновании по надою молока, наши колхозники в первую очередь узнают из стенной газеты или «боевого листка». Этой форме пропаганды передового опыта, гласности соревнования партийный комитет придает первостепенное значение. К печатному слову колхозники привыкли, верят в него, ждут очередного выхода в свет небольшого квадратного листка.

В дни ответственных хозяйственных кампаний—весеннего сева, заготовки кормов, уборочной страды—стенной печати отводится особое место. И это понятно. Доброе слово, сказанное в адрес лучшего пахаря или сеятеля, шофера или комбайнера, вдохновляет людей, помогает им преодолевать возникающие на их пути трудности.

Взять, к примеру, нынешнюю жатву. Началась она и продолжается в особо сложных условиях: неравномерное созревание яровых зерновых затягивает сроки их уборки, а рожь перестаивает из-за участившихся дождей. Но настроение у наших механизаторов боевое. И первые дни страды выдвинули ее героев. Это Александр Иванович Овчинников, Сергей Иванович Зыков, Василий Вениаминович Ярославцев. Их по праву можно назвать правофланговыми хлебного фронта.

А. И. Овчинников возглавляет звено из шести комбайнов. За первую пятидневку Александр Иванович намолотил 75,5 тонны зерна. Его обязательство на сезон—150 тонн. Судя по взятым темпам, Овчинников, безусловно, сдержит свое слово.

Немногим меньше показатель у С. И. Зыкова — 69,7 тонны. За жатву он пообещал намолотить на своем СК-4 120 тонн зерна.

Победителей, в первую очередь, поздравила стенная печать. Ну, а поскольку условиями соревнования у нас предусмотрены меры материального поощрения, то им, прямо в поле, вручены подарки, а на комбайны Овчинникова и Зыкова установлены алые переходящие флажки.

В колхозе, кажется, все очень хорошо знают друг друга. И все-таки партком не считает лишним более популярно рассказывать о передовиках производства в беседах агитатора, в выступлениях политинформатора. Словом, они говорят о человеке то, о чем, скажем, не в состоянии передать Доска показателей, лаконичное сообщение «молнии».

Думается, что все это благотворно влияет на молодежь, делающую первые шаги в профессии хлебороба. Для комсомольца Владимира Цикина нынешняя жатва—вторая в его жизни. Явление на первый взгляд обычное. Но для Володи она вдвойне ответственна. Дело в том, что именно в страду как бы ставятся на весы совесть человека, отношение к возложенным обязанностям, дается оценка каждому его шагу. Справится Владимир, не подведет товарищей по труду? Оснований сомневаться, кажется, нет. Это мнение не только мое, но и всех тех, кто трудится рядом с Цикиным.

Нельзя не сказать о наших коммунистах, чей труд служит примером для подражания. О них также пишут наши «боевые листки», им посвящаются столбцы стенной газеты. Александру Николаевичу Попову нынче поручено работать на льнокомбайне. Машина новая, кому попало не доверишь. К тому же использовать ее в производстве надо с умом. Коммунист Попов, можно сказать, инженерный подход к технике имеет.

На другом льнокомбайне трактористом тоже член партии Валентин Васильевич Новоселов. Напарниками им обоим даны такие механизаторы, на которых можно целиком положиться.

Для каждого из них страда третьего, решающего года пятилетки явится серьезным экзаменом. Еще стоит на корню добрая сотня гектаров льна, созревшего для теребления. Вся надежда на льнокомбайны, на тех, кто управляет ими.

Условиями социалистического соревнования предусмотрена и такая мера поощрения труда его победителей: за 115 тонн намолоченного хлеба комбайнеру выдается бесплатно три центнера зерна, а свыше 115 тонн—четыре центнера. За высокое качество жатвы, по представлению специальной комиссии, ему будет начислена дополнительная заработная плата в пределах 10 процентов.

Насколько велико понимание чувства долга за судьбу урожая у наших механизаторов, можно судить хотя бы по такому факту: вышел из строя какой-либо из комбайнов, исправлять его берутся все сообща. Скорее устранена погрешность, меньше времени уйдет на простой.

Если же в ходе уборочных работ механизатор допустит какое-либо нарушение трудовой дисциплины, то он, естественно, лишится всех премий и дополнительного заработка.

Но пока все идет нормально. Люди трудятся с чувством полной ответственности за судьбу урожая. Поэтому редколлегии «Крокодила» некого критиковать. Такую «бездеятельность» можно от души приветствовать.

В. МОНЗЫРЕВ,
секретарь парткома колхоза «Мосеево».

В СЕЛЬСКИХ СОВЕТАХ

КУРС—НА ПОДЪЕМ ЭКОНОМИКИ

Доклад старшего экономиста колхоза «Сигнал» Л. С. Меньшикова «Пути повышения производительности труда» на сессии Маныловского сельского Совета послужил интересной темой для разговора. Многое делается в хозяйстве для того, чтобы его экономика крепла год от года. И все-таки неиспользованные резервы еще есть.

И докладчик, и выступающие видят эти резервы прежде всего в концентрации производства, в полной замене ручного, непроизводительного труда—машинным, в умелом использовании техники, поступающей на вооружение сельского хозяйства.

В обсуждении доклада приняли участие главный агроном колхоза М. К. Семенова, бригадир В. В. Шамахов, председатель колхоза В. А. Жданов, секретарь парткома Б. В. Меньшиков и другие.

В. БОРИСОВ.

ЧТОБЫ ЗНАЛИ ЛЮДИ

С первого дня уборочной страды в колхозе «Сигнал» регулярно выходят «боевые листки», «молнии», оформляется стенд «Кто сегодня впереди». Эту своеобразную летопись трудовых дел колхозных земледельцев и животноводов ведет директор колхозного Дома культуры, энтузиаст этого дела Юрий Павлович Круглов.

«Боевые листки» и «молнии» размножаются по бригадам, чтобы все колхозники знали о передовиках жатвы, о том, как трудятся пастухи и доярки.

Б. МЕНЬШИКОВ,
секретарь парткома колхоза «Сигнал».

НА ПОВЕСТКЕ ДНЯ...

Коммунисты колхоза «Мосеево» на своем собрании обстоятельно обсудили вопрос о подготовке к новому учебному году в системе политического просвещения. Решено: 52 члена партии будут изучать основы научного коммунизма в школах, где пропагандистами Р. Н. Попова, В. Е. Цикин, В. Н. Баландина.

На животноводческих фермах продолжат работу школы коммунистического труда.

* * *

На повестку дня партийного собрания горсовета был поставлен вопрос о выполнении социалистических обязательств комбинатом коммунальных предприятий по ремонту жилого фонда. Докладывали собранию начальник комбината Р. И. Козлов и прораб А. Ф. Осовской.

* * *

Объединенное собрание партийных организаций управления сельского хозяйства и райисполкома обсудило доклад начальника управления Ю. А. Никина «О задачах парторганизаций по выполнению решений IX пленума обкома КПСС по усилению научно-технического прогресса в сельском хозяйстве».

РАССКАЗЫ О КОММУНИСТАХ

СЕРДЦЕ ОТКРЫТО ДЛЯ ВСЕХ

СКОЛЬКО раз в течение дня открывается дверь Заозерского почтового отделения? Никто не скажет. Да и вряд ли такой учет под силу любой статистике. Собственно, в этом и нужды особой нет, разве для того, чтобы лишний раз подчеркнуть, насколько велика нагрузка у начальника отделения Лидии Александровны Вешняковой. И самое интересное: год от года посетителей становится все больше, просьбы их самые неожиданные.

— Вот, в лесу насобирала, — ставя на стол корзинку с грибами, облегченно вздыхает Екатерина Платоновна.—Подсушила на солнышке, можно и посылочку отправлять.

В обязанность Лидии Александровны не входит то, о чем ее просит частая посетительница. Да разве откажешь Екатерине Платоновне? Сегодня грибы сыну отправляет, а вчера, сияющая, будто именинница, принесла внуку школьную форму. В первый класс пойдет осенью.

— Бандерольку, аль как сама знаешь, Александровна, сооруди. Да поскорей. Вот обрадуется парень-то.

Слабая здоровьем, Евдокия Владимировна Дурова для Лидии Александровны была вроде подопечной до той поры, пока не почувствовала старушка, что одной в четырех стенах старого дома не прожить и дня:

— Отбей сыну телеграмму. Пущай скорее приезжает. Живую бы застал.

И то, что Евдокия Владимировна в свои семьдесят лет снова почувствовала себя бодрой, а летом распростилась с Даниловым Починком и уехала к сыну в Ленинград, несомненно, есть доля участия Лидии Александровны.

Иному пожилому посетителю письма не написать, правильно адрес не вывести. Снова к услугам Лидии Александровны обращаются, зная наперед, что та не оговорит, в просьбе не откажет. А ведь ей, если разобраться, минуты свободной за день не выкроить: зуммерит настенный коммутатор, нетерпеливый абонент требует соединить с колхозной конторой или сельсоветом. Справа на рабочем столе возвышается стопка почтовых переводов: 134 пенсионера должны в срок получить свои пенсии. Немало времени отнимает оформление сберегательных вкладов. Их ни много, ни мало—197 тысяч рублей. Ну, а самая главная забота начальника отделения связи—реализация среди населения периодической печати. Газеты и журналы —в каждую семью, это не просто лозунг, а основа всей деятельности коммуниста Вешняковой. Ее первой помощницей и правой рукой многие годы является почтальон Александра Николаевна Фешина.

В Заозерье почти не встретишь семью, мимо дома которой прошел бы почтальон. По семь, восемь изданий получают, например, механизаторы А. О. Беляев, А. Ф. Тихановский, Н. А. Фешин. Словом, люди не мыслят жить без газет—центральных, областных и «районки», даже теперь, когда связь с Москвой, со всем миром так близка с помощью телевизоров.

— Нет ли чего новенького по животноводству? — спрашивает почтальона доярка Павла Александровна Тихановская—Интересуюсь раздоем новотельных коров.

Анатолий Осипович Беляев не может обходиться без журнала «Сельский механизатор». В нем он находит ответы на все вопросы, возникающие в процессе производства.

У молодежи к печатному слову свое особое отношение, у школьников—свое. И со всеми у Лидии Александровны тесный контакт, взаимопонимание, без которых нечего надеяться на успех. Конечно же, поэтому Заозерское отделение связи одним из первых в районе завершает подписку на газеты и журналы, а кропотливый труд его маленького коллектива из года в год отмечается премиями, Почетными грамотами, переходящими Красными знаменами. Сколько их, в алых обложках с золотым тиснением на лицевой стороне! Обком КПСС и исполком областного Совета депутатов трудящихся, областное управление связи и районные организации награждают Л. А. Вешнякову за высокие показатели в работе. Девять лет назад Лидии Александровне присвоено звание ударника коммунистического труда. А разве когда-либо раньше она относилась к делу не по-коммунистически? Пожалуй, нет. Оттого-то заозерцы и избирают Вешнякову в который раз своим депутатом сельского Совета. Знают, что сердце ее открыто для всех.

Е. ВИКТОРОВА.

На снимке: Л. А. Вешнякова.
Фото Г. САВКОВОЙ.

КАК ВАС ОБСЛУЖИВАЮТ!

ЗА МНОГИЕ КИЛОМЕТРЫ

Когда жители деревни Гавшино приходят в свой магазин за папиросами, продавец предлагает им махорку, которая уже много лет пролежала на сельповских складах. Не в лучшем положении и колхозники других отдаленных деревень Середского. В Горе, например, нет даже махорки.

Вот и приходится отправляться за табачными изделиями, а порой и за самыми необходимыми продуктами за многие километры. Кто-то едет в Заозерье, кто-то в Тотьму, кто-то в Вельск — делают запасы для себя и для соседей.

А на колхозных полях уборочная страда. В погожие дни дорог каждый час. Поэтому мы обращаемся с просьбой к председателю Заозерского сельпо Н. Д. Митрушину — пусть позаботятся работники торговли о регулярном снабжении наших магазинов товарами повседневного спроса.

М. ОПАЛИХИН.

Колхоз «Большевик».

ЗАВТРА—ДЕНЬ ВОЗДУШНОГО ФЛОТА СССР

НАШ СОВЕТСКИЙ ВОЗДУШНЫЙ ФЛОТ

Советские люди по праву гордятся своим Воздушным Флотом, который, как и все Вооруженные Силы страны, зорко стоит на страже великих завоеваний социализма, свято выполняет указание XXIV съезда КПСС: «Все, что создано народом, должно быть надежно защищено».

Благодаря повседневной заботе Коммунистической партии и Советского правительства, благодаря успехам в развитии экономики, науки и техники наша авиация сейчас оснащена новейшей боевой техникой, стала реактивной, сверхзвуковой, ракетоносной. Идет освоение уже третьего поколения боевых реактивных самолетов. Сверхзвуковые и реактивные самолеты способны летать днем и ночью, в сложных метеорологических условиях, на самых различных диапазонах высот, со скоростью более трех тысяч километров в час. Неизмеримо возросла огневая мощь авиации.

В День Воздушного Флота СССР советские люди с любовью чествуют своих крылатых сыновей, ученых, конструкторов, инженеров, техников и рабочих, упорным и самоотверженным трудом создающих военные и гражданские самолеты, их новейшее оборудование и оснащение, чествуют наших славных космонавтов, многие из которых прошли хорошую школу закалки авиации.

На вечерах и встречах с ветеранами авиации, с отважными летчиками нынешних дней советские люди вспоминают различные этапы развития отечественного Воздушного Флота, славные страницы его истории.

У истоков становления и развития нашей авиации стояли Коммунистическая партия и великий Ленин, который уже на третий день существования Советской власти отдал распоряжение о создании органа по руководству формированием Красного Воздушного Флота — Бюро комиссаров авиации и воздухоплавания.

В годы первых пятилеток под руководством партии была осуществлена обширная программа оснащения советской авиации новой авиационной техникой и развития основ ее боевого применения. Воздушный флот стал получать от промышленности самолеты, которые по своим летно-техническим характеристикам превосходили лучшие иностранные образцы.

Отвечая на призыв партии — летать выше, быстрее и дальше всех,—советские авиаторы завоевали более трети мировых авиационных рекордов, доказав всему миру, что мы имеем не только превосходную технику, но и первоклассные летные кадры.

Высокую боевую мощь наша авиация наглядно продемонстрировала во время конфликта на КВЖД, в борьбе за свободу испанского и китайского народов, в борьбе с японскими самураями у озера Хасан и на Халхин-Голе. Особенно большую роль сыграла она в завоевании исторической победы над германским фашизмом в Великой Отечественной войне. В тесном взаимодействии с сухопутными войсками и Военно-Морским Флотом Военно-Воздушные силы участвовали во всех ее важнейших операциях. Авиация была мощным и наиболее мобильным видом Вооруженных Сил СССР.

Воины-авиаторы наносили сокрушительные удары по врагу на полях сражений под Москвой и Ленинградом, под Сталинградом и на Кубани, под Курском и на Днепре, в наступательных операциях 1944 и 1945 гг. В героическую летопись наших Вооруженных Сил они вписали немеркнущие страницы беспримерного мужества и храбрости.

Крылатые сыны Родины смело вступали в схватки с превосходящими силами противника, а когда кончались боеприпасы, шли на таран. В годы войны советские летчики более 200 раз таранили самолеты противника, причем 17 героев применили таран дважды, А. Хлобыстов — трижды, а Б. Ковзан — четырежды. Более ста авиаторов повторили подвиг капитана Н. Гастелло — таран наземных целей врага.

Всему миру известны имена таких прославленных летчиков, как, трижды Герои Советского Союза А. И. Покрышкин и И. Н. Кожедуб, легендарные егрои И. С. Полбин, А. П. Маресьев, Л. Г. Белоусов, З. А. Сорокин, П. Т. Харитонов, С. И. Здоровцев, М. П. Жуков, В. В. Талалихин, Б. Ф. Сафонов, С. П. Супрун и многие другие.

Высокое боевое мастерство, мужество и стойкость во время войны проявляли вместе с летчиками, штурманами, стрелками-радистами и инженеры, техники, младшие авиационные специалисты. В труднейших условиях боевой обстановки они обеспечивали сотни тысяч самолето-вылетов, своевременно вводили в строй авиационную технику, делали все возможное, чтобы смертоносные удары по врагу были беспрерывными и нарастающими. Победу обеспечивал героизм и тружеников тыла. Каждый из нас на фронте понимал, каких порой нечеловеческих усилий стоило то оружие, которое мы получали бесперебойно и в возрастающих количествах на протяжении всей войны.

Славные традиции отцов, дедов, старших братьев перенимает молодое поколение авиаторов наших дней, безгранично преданных партии, народу, своей родной Отчизне. В их руках находится боевая мощь и силы современной авиации. Летчики и штурманы, инженеры и техники, младшие авиационные специалисты и воины других боевых профессий настойчиво совершенствуют свою боевую выучку, упорно овладевают новейшей авиационной техникой, повышают воинское мастерство.

Высоких результатов достигли воины-авиаторы подразделений и частей, где командирами офицеры И. Буравков, Н. Гленищев, Ю. Владимиров, А. Курников, В. Скарюкин, А. Евсеев, И. Новиков, А. Краснобай, Е. Цыркин, В. Тухватулин Г. Фисюченко, Л. Заверняев и другие.

Большими успехами всречают День Воздушного Флота СССР работники орденов Ленина и Октябрьской Революции гражданской авиации, оснащенной первоклассной техникой.

Отмечая праздник Воздушного Флота, каждый воин-авиатор еще глубже проникает чувством высокой личной ответственности за выполнение патриотичесого и интернационального долга — надежно защищать мирный труд советского народа и народов братских социалистических стран, претворять в жизнь решения XXIV съезда КПСС.

А. МЕДВЕДЕВ,
генерал-лейтенант авиации,
Герой Советского Союза.

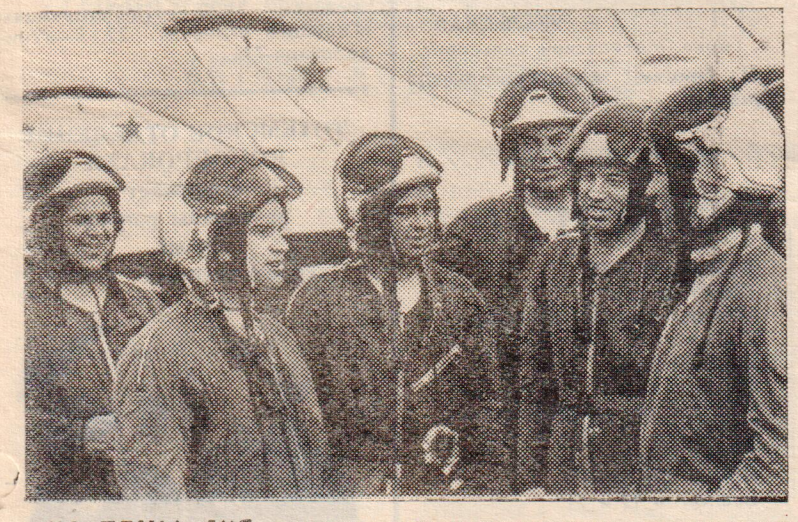

Новыми успехами в боевой и политической подготовке встречают свой праздник воины-авиаторы. В классах и на аэродромах, пилотажных зонах и над полигонами летный состав шлифует свое боевое мастерство.

На снимке: мастера воздушного перехвата Н-ской авиационной части (слева направо)—В. Болюх, Н. Касьянов, М. Киреев, В. Богатырев, В. Сорокин, Е. Колодийчик.

Фотохроника ТАСС.

СОХРАНИМ УРОЖАЙ ОТ ПОЖАРОВ

При обмолоте и уборке зерновых не исключена опасность возникновения пожаров. При халатном обращении с огнем хлеб может быть уничтожен как на корню, так и при обработке. Поэтому не случайно перед началом уборочных работ хлеборобам разъясняют меры по предупреждению пожаров.

Сельскохозяйственные машины должны быть оборудованы защитными противопожарными устройствами. Перед работой комбайнов, тракторов, автомашин и других агрегатов надо проверить системы зажигания и питания двигателей, наличие искрогасителей, первичных средств пожаротушения. Все машины, применяемые на уборочных работах, не реже одного раза в смену необходимо очищать от масла и пыли. Очистке подлежат также выпускные трубы двигателей.

Чтобы защитить коллекторы самоходных и прицепных комбайнов от попадания на них половы и соломы, следует применять специальные щитки.

Комбайнерам нужно тщательно проверять те узлы, где солома наматывается на валы, так как здесь может возникнуть загорание.

Необходимо систематически проверять плотность соединения коллектора с выпускной трубой и блоком двигателя. Если обнаружен пропуск отработанных газов, то крепления подтягивают.

Тракторы, комбайны, автомашины следует заправлять только при заглушенных двигателях. Запрещается курить в хлебном поле, применять открытый огонь при наличии легковоспламеняющихся и горючих жидкостей.

Стоянки машин рекомендуется располагать на расстоянии не ближе 30 метров от хлебных массивов, опаханных полосой не менее одного метра.

При сушке зерна на овинах, в сушилках важно обеспечить полное искрогашение, очистку от сгораемой пыли, мусора. Пожарная техника и противопожарный инвентарь—все должно быть начеку.

Н. КУРОЧКИН,
инспектор госпожнадзора РОВД.

НА ТЕМЫ ДНЯ

ЩЕКИНСКИЙ МЕТОД—НА СЕЛЕ

Подведены первые итоги важного эксперимента, проходящего в коллективе государственного племенного завода «Заря коммунизма» Московской области. Он первым среди сельскохозяйственных предприятий страны три года назад начал внедрять на селе новый метод производственно-экономической работы.

Как известно, на Щекинском химическом комбинате Тульской области в свое время родился ценный почин: работников меньше—продукции больше. Средства, сэкономленные в связи с высвобождением большой группы рабочих и служащих, были направлены на поощрение тех, кто совместил профессии и должности, взял на себя дополнительные обязанности и добился повышения производительности труда.

Щекинский метод решил попробовать у себя и коллектив «Зари коммунизма» — хозяйства, специализирующего на производстве молока и свинины. Здесь из года в год получают высокие надои и привесы животных, выращивают богатые урожаи зерновых, картофеля, свеклы и других культур. На 12 фермах госплемзавода содержится свыше четырех тысяч голов крупного рогатого скота и 20 тысяч свиней. Основную часть кормов здесь собирают с долголетних орошаемых культурных пастбищ занимающих 900 гектаров.

В начале эксперимента специалсты госплемзавода проанализировали, как работает техника. Оказалось—не с полной отдачей.

Первым делом в хозяйстве уплотнили рабочее время, установили более строгий распорядок дня, на фермах внедрили двухкратную дойку коров и групповые привязи, четко определили обязанности доярок и скотников. Рационализаторы полностью механизировали коровники, установили молокопровод, сделали раздатчики и погрузчики кормов. Затраты ручного труда намного сократились.

Дирекция хозяйства, в свою очередь, разработала меры повышения материальной заинтересованности работающих.

Начав работать по-новому, скотники, кроме уборки животноводческих помещений, пастьбы скота в летний период, стали теперь и чистить коров (раньше это делали доярки). Раздачу кормов поручили механизаторам, готовящим эти корма, В их распоряжение переданы трактор и кормораздатчик ПТУ-10К.

У доярок осталось значительно меньше обязанностей—дойка в молокопровод, мытье молочной посуды и раздача концентрированных кормов. В результате каждая доярка стала обслуживать не 24 коровы, как раньше, а 60. Число доярок сократилось вдвое. Месячный заработок их возрос на 24 рубля (не считая премиальных). скотников—на 16 рублей, а бригадиров — на 33 рубля.

Сократились на фермах и такие должности, как помощник бригадира и лаборант. Теперь эти обязанности выполняет сам бригадир. А слесарь-наладчик стал обслуживать две фермы вместо одной.

Как отразилось все это на выполнении плана? За время эксперимента удои в среднем от каждой коровы выросли примерно на 200 килограммов и составляют теперь в среднем за год почти 4400 килограммов.

В целом по хозяйству за последние три года, при значительном сокращении количества людей, которые были трудоустроены либо в самом хозяйстве на других работах, либо в соседних совхозах, производительность труда возросла на 50 процентов. Валовое производство продукции поднялось на 40 с лишним процентов, а прибыль—на 46 процентов. Эксперимент подвердил правильность избранного коллективом госплемзавода пути совершенствования производства.

К. БЕЛОВ,
корр. ТАСС.
Московская область.

„СЕКРЕТЫ" ТАФТИНСКИХ ШОФЕРОВ

Скажем сразу: «секретов» у тафтинских шоферов нет. Как готовить лесовоз к работе, как вести его по лесной трассе, что делать после рейса — обо всем этом знает каждый из них.

Но все-таки что-то помогает тафтинцам продлить жизнь лесовоза. Был у нас обстоятельный разговор на эту тему со старшим механиком лесопункта Иваном Андреевичем Егерем. Послушаем, что скажет он о шоферских «секретах»:

— Большинство наших водителей — противники перегрузки машин: лучше сделать лишний рейс, чем брать непосильную ношу. Перегрузка рано или поздно обернется поломкой, а от этого страдает не только двигатель, но и все другие узлы. Тафтинские шоферы всегда лично «дирижируют» ходом погрузки. Так было, когда грузили накатыванием, так и теперь, когда в делянках появились челюстные погрузчики. Очень важно, чтобы хлысты на коники автомобиля и прицепа ложились равномерно.

Что греха таить, не перевелись еще на лесовозных дорогах такие «наездники», которые, кроме кубатуры, ничего знать не хотят. Машина у них служит недолго, но заработок получается солидный. За высокие проценты такой шофер, случается, угодит еще и на Доску почета. А чуть захандрит лесовоз—ремонтировать не любит.

В Тафтинском лесопункте таких водителей становится меньше и меньше. Здесь незыблема народная мудрость: «Любишь кататься — люби и саночки возить». Каждый шофер не только до тонкостей знает свою машину, но и в совершенстве владеет слесарным делом. В результате коэффициент технической готовности лесовозов здесь один из самых высоких в леспромхозе: за семь месяцев он составил 84 процента при плане 75.

Лесопункт перевыполнил план вывозки древесины. Сейчас в социалистическом соревновании шоферов первенство держит Борис Иванович Линьков. За семь месяцев этого года он доставил на нижний склад 7800 кубометров леса, в том числе более двух тысяч сверх плана.

Ю. СОКОЛОВ.

● ИЗ БЛОКНОТА ЖУРНАЛИСТА

КНИГА ЖИЗНИ

АННА ГРИГОРЬЕВНА старательно перебрала проросшие клубни картофеля. Осторожно, чтобы не обломить хрупкие ростки, уложила в корзинки. Вот и все. Можно заняться посадкой. Распрямилась, довольная собой. И тут же от пронзительной боли в пояснице пригнулась до земли.

— Это же предательство, — простонала она.—Вздумала когда болеть.

И, грозя кому-то невидимому, мол, не на такую напал, резко шагнула к крыльцу. Мимо нее с гиком, перепрыгивая через две ступеньки, пронеслись внуки-близнецы, белобрысые и голубоглазые, Вася и Света.

Обернулась, а их и след простыл. Анна Григорьевна постояла с открытым ртом, так и не успев ничего сказать сорванцам. Махнула рукой. Маленькое сухое личико ее, еще минуту суровое и неприступное, вдруг озарилось улыбкой. И на нем обозначилось такое множество морщин, что, казалось, дотронься до них рукой, и почувствуешь эти своеобразные рытвины и бороздки. По каждой из них можно прочесть книгу жизни этой женщины, старой, но удивительно сохранившей ясность ума и легкость движений.

Пока Анна Григорьевна хлопотала по дому, дожидаясь прихода дочери Антонины и зятя Леонида, вездесущие Вася и Света зло подшутили над бабушкой: корзины лежали на боку, а картофель, с обломанными ростками, валялся за изгородью.

— Оборву уши, попадитесь только мне!—не на шутку расстроенная, кричала старушка.

Но вот картофель собран, и в глазах Анны Григорьевны, глубоко запрятанных надбровьями, заискрился смех:

— Вижу, вижу носы ваши облупленные,—заглядывая за угол дома, говорила она.—Ладно уж, идите-ка в избу. Небось, есть хотите.

Миролюбивый тон бабушки прибавил храбрости шалунишкам. И они, точно связанные одной веревочкой, двинулись в глубь двора... Того самого двора, где когда-то, тридцать лет назад, молодая, скорая на ногу и легкая на руку, Анна Куканова в одночасье вдруг стала солдаткой. Сама пятая. Криком кричала, припав к жесткой от щетины щеке мужа, оплакивая, будто покойника. Василий обнимал худенькие плечи жены, раз за разом глотал застрявший в горле ком.

— Не реви, Нюра,—гудел басом Василий Вениаминович.—Не раскисай. Вон четверо ртов кормить тебе придется...

Ушел Василий Куканов на великую войну, как в ту пору уходили тысячи, миллионы мужчин. Верила ли в его возвращение? Можно сказать, и теперь все еще видит своего Васю веселым жизнелюбом, а строчки из его последнего письма помнит слово в слово: «Скоро, Нюра, вернемся на родные поля. Жизнь наша будет необыкновенной. Нынче иду в бой и стану мстить за погибших братьев. Трое их было у меня, Нюра. Я—четвертый. Не думаю, что этот бой будет для меня последним. Не для того вылечили мои обмороженные ноги, чтобы умереть».

...Голос Анны звучал в тишине апрельского утра проникновенно. Бабы, опершись на черенки вил, забыли о том, что надо накидывать на розвальни паром исходивший перегной и вести его на поле.

— Вернется Василий, вот увидите,—справясь со слезами, твердо сказала Августа, овдовевшая в первый год войны. Мы, конечно, успеем отсеяться, а им, мужикам нашим, урожай собирать...

В черных, давно не знавших слез, глазах Анны Григорьевны не проходящая печаль о невозвратной любви к нему, единственному. Даже когда тебе за шестьдесят, а страницы жизни наполнены заботами о взрослых детях и внуках, когда уже не радует выстроенный зятем дом-пятистенок и скорое новоселье в нем, эта печаль остается. И Анне Григорьевне расставание со старым домом кажется предательством по отношению к священной памяти мужа-солдата, не вернувшегося с войны.

— Леня, зять мой, говорит, на руках тебя, мать, перенесу, если добром не хочешь переходить к нам,—с грустью признается старушка.—А мне, милушка моя, эти вот стены сил прибавляют и дышать вольготнее...

Со стороны старый дом Анны Григорьевны Кукановой похож на огромного орла с подбитыми крыльями: не распрямиться ему в гордой осанке, не взлететь высоко. Но крепок дух его хозяйки, заботами которой наполнены уютные комнаты, неповторимым вологодским гостеприимством.

Е. УРАЛЬСКАЯ.

г. Горка. Мосеевский сельсовет.

На снимке: Анна Григорьевна Куканова.

НА ГОЛУБЫХ ЭКРАНАХ

18 АВГУСТА

9.05 — Гимнастика для всех. 9.30—Концерт коллективов художественной самодеятельности. 10.00—«Поэзия». Стихи В. Цыбина. 10.15—«Поцелуй Мэри Пикфорд». Художественный фильм. 11.15 — Концерт мастеров искусств Украины. 12.00—«Здоровье матери и ребенка». 12.30—«ЯК-40». Документальный фильм. 12.45 — «За дальнейшее оздоровление международной обстановки». 13.00 — «Товарищ песня». 13.45 — «Здоровье». 14.15 — Мультфильмы. 14.40—«В мире животных». 15.30—К Дню Воздушного Флота СССР. 16.00—Концерт мастеров искусств, посвященный Дню Воздушного Флота СССР. 17.30—«Универсиада-73». 19.45—Художественный телефильм «Семнадцать мгновений весны». 7-я серия. 21.00 — «Время». 21.30 — «Народный артист СССР В. Норейка». 22.25—«Универсиада-73».

19 АВГУСТА

9.05 — Гимнастика для детей. 9.30—Мультфильмы. 10.00—«Служу Советскому Союзу!» 11.00 — «Музыкальный киоск». 11.30 — «Сегодня День Воздушного Флота СССР». Выступление главнокомандующего Военно-Воздушными Силами СССР, заместителя министра обороны СССР, главного маршала авиации, Героя Советского Союза П. С. Кутахова. 11.45 — Концерт. 12.15—«Двенадцатая ночь». Художественный фильм. 13.45 — «Сельский час». 14.15 — «Чингиз Айтматов». Литературная передача. 15.30—Почта «Музыкальных встреч». 16.00—«Клуб путешествий». 17.00—«Универсиада-73». 18.50 — «Семнадцать мгновений весны». Художественный телефильм. 8-я серия. 20.00—Спортивная программа. 21.00 — «Время». 21.30 — По страницам «Голубого огонька». 22.15—«Универсиада-73».

СЛЕТ ДРУЗЕЙ ПРИРОДЫ

Шесть дней в Карельской АССР продолжался Всероссийский слет членов школьных лесничеств и юных друзей природы.

Много интересного подарил вологжанам слет. Юные любители природы встретились с учеными и работниками государственной лесной охраны, участвовали в творческих конкурсах, обменивались опытом. Шестое место из 46 возможных заняла в соревновании юных зоологов ученица Вологодской школы № 15 Лена Сухарева. Она получила в награду фотоаппарат и памятный значок слета. Памятные значки увезли с собой и еще четыре участника слета: Коля Трусов из Вожегодского, Люся Легостаева из Кичменгско-Городецкого, Женя Кузнецова из Кирилловского и Оля Кузнецова из Сокольского районов, показавшие, что они знают, любят и берегут лес родного края.

А всего в нашей области работает нынче 70 школьных лесничеств, объединяющих четыре тысячи юных лесоводов.

В. МЕТЕЛЬСКАЯ.
(АВН).

Редактор А. М. КОРОЛЕВ.

КИНОТЕАТР

БОЛЬШОЙ ЗАЛ
18—19 августа
«Вчера, сегодня и всегда»
Сеансы: в 17, 19 и 21

МАЛЫЙ ЗАЛ
18 августа
«24—25» не возвращается»
Сеансы: в 17, 19 и 21
19—20 августа
«Бабье царство»
Сеансы: в 19 и 21

ТОТЕМСКОЕ ОТДЕЛЕНИЕ КИНОПРОКАТА
выпускает на экраны района новый художественный фильм

ПОЗДРАВЛЯЕМ

Саша НАЙДЕНОВ и Нина СЕДУНОВА!
Поздравляем вас с законным браком! Желаем долгих лет супружеской жизни и крепкой взаимной любви. Будьте счастливы.
Коллектив химлесхоза.

Миша ЕРЫКАЛОВ и Юля ЖДАНОВА!
Поздравляем вас с законным браком! Желаем вам долгих лет супружеской жизни и крепкой взаимной любви. Будьте счастливы.
Коллектив радиорелейной станции 4/5.

Таня ИВАНОВА и Юра ОСОВСКОЙ!
Поздравляем вас с законным браком! Желаем большого семейного счастья и крепкой взаимной любви.
Коллектив МДУ.

Дорогие Володя БРАГИН и Галя ПАХОЛКОВА!
Поздравляем вас с законным браком! Желаем большого семейного счастья и любви.
Коллектив комбината коммунальных предприятий.

пос. Глубокое, РЫЧКОВОЙ Александре Ивановне.
Уважаемая Александра Ивановна!
Сердечно поздравляем Вас с 55-летием, выходом на заслуженный отдых. Желаем Вам отличного здоровья, счастья, долгих лет жизни.
Администрация Тотемского лесопункта, цеховой комитет.

Дорогие наши Светлана АБАНИНА и Сергей ПЕСТОВНИКОВ!
Поздравляем вас с законным браком! Пусть ярче светит для вас путеводная звезда огромной любви и счастья. Желаем вам долгих безоблачных лет совместной супружеской жизни.
Абанины, Пестовниковы, Абанины.

Дорогие Нина СЕДУНОВА и Саша НАЙДЕНОВ!
Поздравляем вас с законным браком! Желаем большого семейного счастья и любви. Будьте счастливы.
Ворошиловы, Чистюнины, Томиловы, Смирновы.

Галя ПАХОЛКОВА и Володя БРАГИН!
Поздравляем вас с законным браком! Желаем вам долгих лет супружеской жизни и крепкой взаимной любви.
Коллектив детдома, райком профсоюза.

Саша и Нина БУЛАТОВЫ!
Поздравляем с законным браком! Крепкой любви вам и счастья.
Мама, сестра, братья.

Дорогие ВАЛЯ и САША!
Сердечно поздравляем вас с законным браком. Желаем, чтоб дни золотые счастьем текли, чтоб годы ваши молодые не увяли, а вечно цвели. Мира, счастья, радости вам, счастье, несчастье — все пополам.
Родители Жуковы, Краевы.

Лия БРИЛИНСКАЯ и Саша МИШУРИНСКИЙ!
Коллектив Тотемского участка Вологодских электрических сетей поздравляет вас с законным браком.

Таня ИВАНОВА и Юра ОСОВСКОЙ!
Поздравляем вас с законным браком! Желаем большого семейного счастья, крепкой взаимной любви на долгие годы.
Коллектив Пригородного сельпо.

Таня АЛФЕРЬЕВА и Коля СЕРГАЧЕВ!
Коллектив райбиблиотеки поздравляет вас с законным браком! Желаем счастья и любви на всю жизнь.

Лия БРИЛИНСКАЯ и Саша МИШУРИНСКИЙ!
Поздравляем вас с законным браком! Желаем большого семейного счастья и крепкой взаимной любви.
Мишуринские, Брилинские, Перевязкины.

Люба РАНЧИНА и Коля КЛЮЧИНСКИЙ!
Поздравляем вас с законным браком! Желаем вам семейного счастья и крепкой любви.
Коллектив общественного питания.

Приглашаются на работу:

ШОФЕР-ЭЛЕКТРОМОНТЕР на постоянную работу Тотемским участком Вологодских электрических сетей «Ярэнерго». Предоставляется квартира на подстанции «Тотьма-I». Справляться на подстанции «Тотьма-I», телефон 2-92 или 2-82.

БУХГАЛТЕР - ИНВЕНТАРИЗАТОР (с образованием не ниже 10 классов), ПРОДАВЦЫ для работы в магазинах Пригородным сельпо.

Тотемское районное объединение «Сельхозтехника» принимает в ремонт от всех организаций тракторы ДТ-75, 54, 74, МТЗ-5,50, двигатели Д-54. Имеется обменный фонд.

Потребительская кооперация через магазины, заготовительные пункты сельпо, склад заготконторы закупает сушеные ягоды по цене за килограмм: черника, черная смородина, малина — 4 руб., голубика—3 руб., красная рябина — 80 коп., плоды шиповника — 1 руб. 50 коп.
Правление райпотребсоюза.

Газета выходит по вторникам, четвергам и субботам

АДРЕС РЕДАКЦИИ: г. Тотьма, Белоусовская, 5. ТЕЛЕФОНЫ: редактора — 3-26; зам. редактора и отдела сельского хозяйства — 87; отв. секретаря и отдела писем—83; отдела партийной жизни—2-60; промышленно-транспортного отдела, радиовещания и бухгалтерии—4

Индекс 53 301. Объем 1 п. л. Заказ 1056. Тотемская городская типография, г. Тотьма, ул. Белоусовская, дом № 5. Телефон 8. Тираж 6754.