Пролетарии всех стран, соединяйтесь!

ЛЕНИНСКОЕ ЗНАМЯ

ОРГАН
ТОТЕМСКОГО РАЙКОМА КПСС
И РАЙОННОГО СОВЕТА ДЕПУТАТОВ ТРУДЯЩИХСЯ

1973

№ 63 (5933)
Год издания 44-й
Вторник, 29 мая
Цена 2 коп.

НАВСТРЕЧУ ВЫБОРАМ

ИДЕТ деятельная подготовка к выборам в местные Советы депутатов трудящихся. В период избирательных кампаний значительно возрастает размах агитационно-массовой и пропагандистской работы. Огромная армия агитаторов, политинформаторов и пропагандистов на предприятиях и в учреждениях, в колхозах, совхозах и по месту жительства граждан призвана разъяснять значение предстоящих выборов и обстановку, в которой они будут проходить, глубоко раскрывать демократический характер органов власти в СССР, показывать антидемократическую сущность капиталистического строя и его избирательной системы.

Правильный курс на развертывание массово-политической работы среди населения взял партийный комитет колхоза «Никольский». Вместе с активом сельского Совета проведено совещание агитаторов, перед которыми поставлены конкретные задачи на период подготовки и проведения выборов. Центром агитационной работы стали агитпункты при Доме культуры и Суровцовской начальной школе.

Никольские агитаторы стремятся дойти до каждого избирателя. С этой целью при Доме культуры создана и действует агиткультбригада.

Активную помощь парткому колхоза «Родина» оказывает агитбригада сельского Дома культуры, руководимая В. И. Мараковой. Послушать содержательную беседу агитатора, а затем посмотреть интересную концертную программу люди идут в агитпункты, что в Пановской начальной школе и в Доме культуры. С избирателями отдаленных деревень агитаторы и самодеятельные артисты встречаются прямо на улице.

Деятельность агитпунктов, каждого агитатора находится в центре внимания партийных комитетов колхозов «Красное знамя» и имени Ленина.

Нынешняя избирательная кампания приходится на лето. Поэтому большое значение в деятельности агитколлективов приобретают открытые агитплощадки. В колхозах «Никольский» и «Родина» сельская улица по существу является центром агитационно-массовой и культурно-просветительной работы.

Особый интерес проявляют партийные организации к проведению отчетов депутатов перед избирателями. Они идут сейчас повсеместно—на сходах граждан, на собраниях избирателей, в трудовых коллективах. Все, что сделано по укреплению связей Советов с массами, депутатов со своими избирателями, является ценным материалом для агитатора, убедительным примером того, как избранники народа проводят в жизнь их наказы.

Подготовка к выборам в местные Советы проходит в обстановке дальнейшего развития социалистической демократии. И главная задача партийных, советских, общественных организаций в нынешней избирательной кампании — помочь каждому советскому гражданину в полной мере воспользоваться своими широчайшими правами при формировании нового состава органов государственной власти на местах.

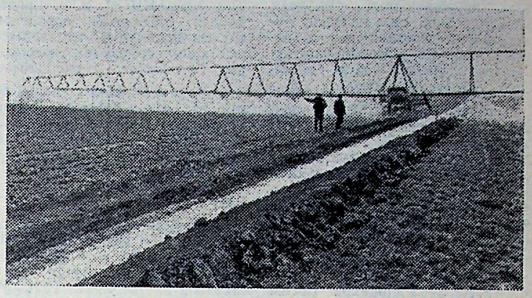

СТАВРОПОЛЬСКИЙ КРАЙ. Наступившие теплые дни значительно ускорили вегетацию многолетних трав. На орошаемые участки выведены мощные дождевальные агрегаты.

В совхозе «Егорлыкский» Изобильненского района в начале мая проведен первый укос люцерны.

На снимке: полив люцерны.

Фотохроника ТАСС.

ХИМИЯ НА ЗАЩИТЕ РАСТЕНИЙ

В колхоз «Родина» наше механизированное звено прибыло 26 мая. На следующий день приступили к краевой обработке посевов льна хлорофосом против льняной блошки.

Звено у нас комсомольское, молодежное. В. Гамиловский, В. Окатов и А. Мишуринский с помощью ОВТ-1А производят опрыскивание посевов. У В. Ившукова работа самая трудоемкая и ответственная. Он непосредственно связан с ядохимикатами — подвозит их, заправляет агрегаты. Для ускоренной обработки сельскохозяйственных культур заправку опрыскивателей водой производит прямо в поле В. Дитятьев, который доставляет воду с речки.

Ребята работают дружно, слаженно. В первый же день они перевыполнили нормы выработки, обработав более 70 гектаров льна и клеверов в первой и второй бригадах. На гектар вносится более двух центнеров раствора.

Большие площади в хозяйстве занимает овсяница луговая. Всходы первого года будем опрыскивать препаратом метаксон против сорняков.

Всего по колхозу нужно обработать более 500 гектаров посевов. За неделю с этой задачей справимся и затем переедем в колхоз имени Ленина.

В. КЛИМОВА,
бригадир мелиоративного отряда «Сельхозтехники».

ВЫСОКОЕ ДОВЕРИЕ

Тепло и сердечно прошла встреча погореловцев со своим кандидатом в депутаты областного Совета по Верхтолшменскому избирательному округу № 162 Владимиром Анатольевичем Ждановым.

Доверенное лицо, завуч Погореловской средней школы С. А. Овчинникова, познакомила собравшихся с биографией кандидата, рассказала об успехах колхоза «Сигнал», достигнутых под руководством Владимира Анатольевича, труд которого отмечен высокими правительственными наградами — орденами Ленина и Октябрьской революции.

— Народ ценит в коммунисте Жданове талант руководителя,—продолжает С. А. Овчинникова, — его умение находить к каждому человеку ключ, направлять силы, способности людей на решение хозяйственно-политических задач. Поэтому в третий раз мы выдвигаем Владимира Анатольевича нашим полномочным представителем в областной Совет и надеемся, что это высокое доверие он оправдает с честью.

С. А. Овчинникова призвала всех избирателей в день выборов единодушно проголосовать за Владимира Анатольевича Жданова.

На собрании выступили секретарь парткома совхоза «Погореловский» Ю. П. Волков, секретарь комитета ВЛКСМ Люся Овчинникова, Н. И. Богданов—секретарь партбюро Погореловского райуправления газопровода, председатель постройкома СУ № 1 М. С. Неклюдова, председатель исполкома Погореловского сельского Совета Ф. С. Селиванов. От имени избирателей они дали наказы кандидату в депутаты областного Совета.

Выступивший на собрании В. А. Жданов подробно остановился на своей депутатской деятельности и поблагодарил избирателей за вновь оказанное ему доверие.

СЕЕМ РАЙГРАС

Отлично справилось с севом яровых наше хозяйство. План сева перевыполнен на пять процентов, расширены посевы зерновых.

Вместе с тем мы огромное значение придаем возделыванию однолетних и многолетних кормовых растений. Этой весной впервые на полях всех бригад колхоза появилась новая кормовая культура — райграс однолетний. Под посев его выделили 30 гектаров. Половина занимаемой площади отводится под семенники, остальные посевы пойдут на силос.

В. САВКОВ,
агроном колхоза «Родина».

СКОРО ЗАГОТОВЛЯТЬ КОРМА

Механизаторы колхозов и совхозов района, включившись в социалистическое соревнование за быстрейшее проведение весеннего сева в третьем, решающем году пятилетки, упорно трудились на полях. Используя каждый час хорошей погоды, успешно, к 20 мая, посеяли яровые, лен и однолетние культуры колхозы «Красное знамя», имени Ленина, «Память Ленина», «Мосеево», «Большевик», «Родина», «Сигнал», «Путь к коммунизму» и совхоз «Север».

В целом район план сева зернобобовых, льна, однолетних культур перевыполнил.

Хорошо работали на весеннем севе сотни трактористов-машинистов. Особенно отличились Сергей Александрович Пепеин, Николай Яковлевич Алексеевский, Николай Николаевич Черепанов из колхоза имени Ленина, Николай Николаевич и Анатолий Анатольевич Скорюковы из колхоза «Путь к коммунизму», Александр Михайлович Игошев из колхоза «Никольский», Николай Александрович Лукин из колхоза «Великодворье» и другие. Они, не жалея сил, трудились на полях, выполняя и перевыполняя установленные нормы, добивались высокого качества работ.

Скоро наступит время не менее ответственное, чем весенний сев—заготовка кормов. Колхозы и совхозы располагают значительным количеством кормозаготовительной техники, которую необходимо привести в рабочее состояние. Одних только тракторных косилок имеется 128. Это почти в три раза больше, чем их было в 1971 году. Но не все они исправны. 52 косилки требуют ремонта. Увеличился парк и силосоуборочных комбайнов. Только в текущем году он пополнится 15 машинами. Хотя наши потребности не будут удовлетворены полностью, но правильная эксплуатация комбайнов даст необходимый эффект. Больше стало косилок - измельчителей КИР-1,5, которыми колхозы «Мосеево» и «Заветы Ильича» вот уже в течение нескольких лет полностью производят заготовку силоса. Но половина этих косилок не готова к работе. Имеется большое количество конных косилок, граблей, также требующих ремонта и проведения технического ухода.

Благоприятная теплая погода способствует интенсивному росту трав. Поэтому с подготовкой кормозаготовительной техники нельзя медлить. При ремонте надо широко применять аккордно-премиальный метод оплаты труда при подготовке каждой машины: провести ее дефектовку, определить стоимость ремонта, установить сроки и выписать наряд тем механизаторам, которые будут ремонтировать эту машину. За досрочную и высококачественную подготовку необходимо установить определенную премию.

Лучше всего в каждом хозяйстве создать звенья, в которые бы входили машинист, слесарь, сварщик, где это необходимо, подключить кузнеца, токаря, т. е. так спланировать ремонт кормозаготовительной техники, чтобы к 10 июня она полностью была готова. Это диктуют сами условия и время.

Все колхозы и совхозы района в основном обеспечены необходимыми запчастями для ремонта тракторных и конных косилок, силосоуборочных комбайнов, тракторных граблей, волокуш и других машин. Определенное количество запчастей имеется на складах «Сельхозтехники». Они будут поступать и впредь.

Сейчас основная задача руководителей колхозов, совхозов, инженеров и механиков, самих механизаторов — не тянуть время, а немедленно приступить к ремонту техники, хорошо подготовить ее и вступить в заготовку кормов во всеоружии.

В. ПОПОВ,
главный инженер управления сельского хозяйства райисполкома.

КАНДИДАТЫ В ДЕПУТАТЫ ТОТЕМСКОГО РАЙОННОГО СОВЕТА ДЕПУТАТОВ ТРУДЯЩИХСЯ

Окружными избирательными комиссиями зарегистрированы следующие кандидаты в депутаты Тотемского районного Совета депутатов трудящихся:

Белоусовский избирательный округ № 1 — **Сергачева Лидия Васильевна**, 1927 года рождения, беспартийная, рабочая межколхозной строительной организации, выставлена собранием рабочих, инженерно-технических работников и служащих «Межколхозстроя».

Володарский избирательный округ № 2 — **Семенов Иван Андреевич**, 1931 года рождения, беспартийный, тракторист передвижной механизированной колонны, выставлен собранием рабочих, инженерно-технических работников и служащих передвижной механизированной колонны.

Гражданский избирательный округ № 3—**Рядовиков Зосим Иванович**, 1936 года рождения, член КПСС, начальник Тотемского районного отдела внутренних дел, выставлен собранием работников Тотемского районного отдела внутренних дел.

Загородный избирательный округ № 4—**Федотовский Борис Павлович**, 1935 года рождения, член КПСС, директор Тотемской средней школы № 2, выставлен собранием работников Тотемской средней школы № 2.

Кооперативный избирательный округ № 5—**Мишуринский Николай Николаевич**, 1949 года рождения, член ВЛКСМ, шофер районного объединения «Сельхозтехника», выставлен собранием рабочих и служащих районного объединения «Сельхозтехника».

Краснофлотский избирательный округ № 6 — **Прокошева Тамара Викторовна**, 1953 года рождения, член ВЛКСМ, рабочая комбината бытового обслуживания, выставлена собранием рабочих и служащих комбината бытового обслуживания.

Ленинский избирательный округ № 7 — **Брязгина Таисия Михайловна**, 1941 года рождения, беспартийная, почтальон районного узла связи, выставлена собранием работников районного узла связи.

Лесотехнический избирательный округ № 8 — **Кунах Надежда Павловна**, 1955 года рождения, член ВЛКСМ, рабочая хлебокомбината, выставлена собранием рабочих, инженерно-технических работников и служащих хлебокомбината.

Луначарский избирательный округ № 9—**Слезина Александра Михайловна**, 1948 года рождения, беспартийная, штукатур СМУ треста «Вологдагражданстрой», выставлена собранием рабочих, инженерно-технических работников и служащих Тотемского СМУ треста «Вологдагражданстрой».

Кировский избирательный округ № 10—**Кузьминский Василий Алексеевич**, 1935 года рождения, беспартийный, вальщик Тотемского лесопункта, выставлен собранием рабочих, инженерно-технических работников и служащих Тотемского леспромхоза управления топливной промышленности.

Новый избирательный округ № 11 — **Смолина Валентина Ивановна**, 1936 года рождения, беспартийная, рабочая мебельного цеха леспромхоза управления топливной промышленности, выставлена собранием рабочих, инженерно-технических работников и служащих мебельного цеха Тотемского леспромхоза управления топливной промышленности.

Пролетарский избирательный округ № 12 — **Медведникова Римма Ивановна**, 1938 года рождения, беспартийная, портниха ателье комбината бытового обслуживания, выставлена собранием рабочих и служащих комбината бытового обслуживания.

Садовый избирательный округ № 13—**Кашутин Николай Яковлевич**, 1933 года рождения, член КПСС, и. о. председателя исполкома городского Совета депутатов трудящихся, выставлен собранием работников Тотемского горисполкома.

Сухонский избирательный округ № 14 — **Бычкова Любовь Сергеевна**, 1947 года рождения, член ВЛКСМ, кондитер пирожковой общепита райпотребсоюза, выставлена собранием работников общепита райпотребсоюза.

Трудовой избирательный округ № 15—**Сулоева Фаина Николаевна**, 1944 года рождения, беспартийная, рабочая мясокомбината, выставлена собранием рабочих, инженерно-технических работников и служащих мясокомбината.

Урицкий избирательный округ № 16—**Девятовская Елена Константиновна**, 1935 года рождения, беспартийная, заведующая магазином № 1 горпо, выставлена собранием рабочих и служащих горпо.

Пономаревский избирательный округ № 17—**Исаковский Николай Михайлович**, 1934 года рождения, беспартийный, шофер автопредприятия, выставлен собранием работников автопредприятия.

Великодворский избирательный округ № 18 — **Климова Людмила Григорьевна**, 1928 года рождения, беспартийная, доярка колхоза «Великодворье», выставлена собранием граждан деревень Великий Двор, Внуково, Княжиха, Воронино.

Давыдовский избирательный округ № 19—**Зайцева Зоя Феодосьевна**, 1949 года рождения, член ВЛКСМ, бухгалтер колхоза «Великодворье», выставлена собранием граждан деревни Давыдиха.

Верхнетолминский избирательный округ № 20—**Тарасов Герман Васильевич**, 1937 года рождения, член КПСС, заместитель председателя райисполкома, выставлен собранием колхозников бригад №№ 1, 5, 6 колхоза «Путь к коммунизму».

Комсомольский избирательный округ № 21 — **Королева Галина Васильевна**, 1948 года рождения, член ВЛКСМ, учительница Верхнетолшменской восьмилетней школы, выставлена собранием рабочих, инженерно-технических работников и служащих Карицкого лесопункта Монзенского леспромхоза.

Нефедьевский избирательный округ № 22—**Шестакова Нина Николаевна**, 1930 года рождения, беспартийная, доярка колхоза «Путь к коммунизму», выставлена собранием граждан деревень Великий Двор, Синяково, Лучкино.

Первомайский избирательный округ № 23—**Потятынник Ярослав Васильевич**, 1935 года рождения, кандидат в члены КПСС, главный врач центральной районной больницы, выставлен собранием рабочих, инженерно-технических работников и служащих Карицкого лесопункта Монзенского леспромхоза.

Вожбальский избирательный округ № 24—**Ерыкалова Нина Федоровна**, 1951 года рождения, член ВЛКСМ, зоотехник колхоза «Родина», выставлена собранием колхозников бригад №№ 3, 4, 5 колхоза «Родина».

Крутоосынский избирательный округ № 25—**Макаров Василий Иванович**, 1930 года рождения, член КПСС, директор леспромхоза объединения «Вологдалеспром», выставлен собранием рабочих и служащих лесопункта Крутая Осыпь.

Лесной избирательный округ № 26 — **Левинский Василий Александрович**, 1929 года рождения, беспартийный, тракторист лесопункта Крутая Осыпь, выставлен собранием рабочих и служащих лесопункта Крутая Осыпь.

Пановский избирательный округ № 27—**Викуловская Зоя Михайловна**, 1939 года рождения, беспартийная, колхозница колхоза «Родина», выставлена собранием колхозников бригад №№ 1, 2 колхоза «Родина».

Сондугский избирательный округ № 28—**Телицын Леонид Алексеевич**, 1938 года рождения, член КПСС, председатель колхоза «Родина», выставлен собранием колхозников бригады № 6 колхоза «Родина».

Заозерский избирательный округ № 29—**Дуров Борис Сергеевич**, 1941 года рождения, член КПСС, председатель колхоза «Заветы Ильича», выставлен собранием колхозников колхоза «Заветы Ильича».

Калининский избирательный округ № 30—**Васильев Владимир Георгиевич**, 1932 года рождения, член КПСС, первый секретарь райкома КПСС, выставлен собранием граждан деревень Коровинское, Левинское, Сластничиха, Конюховская.

Климовский избирательный округ № 31—**Рычкова Манефа Михайловна**, 1952 года рождения, беспартийная, доярка колхоза имени Ленина, выставлена собранием граждан деревень Радчино, Исаево, Климовская, Максимовская.

Красноборский избирательный округ № 32—**Беляевская Нина Александровна**, 1939 года рождения, беспартийная, рабочая Тафтинского лесопункта, выставлена собранием рабочих, инженерно-технических работников и служащих Тафтинского лесопункта.

Сельский избирательный округ № 33—**Панев Александр Васильевич**, 1923 года рождения, член КПСС, главный государственный инспектор по качеству и заготовкам сельхозпродуктов по Тотемскому району, выставлен собранием граждан деревень Село, Ленино Калининского сельсовета.

Центральный избирательный округ № 34 — **Чертов Генрих Сергеевич**, 1935 года рождения, член КПСС, заведующий отделом пропаганды и агитации райкома КПСС, выставлен собранием рабочих, инженерно-технических работников и служащих Тафтинского лесопункта.

Заводской избирательный округ № 35—**Скоморохов Пантелеймон Николаевич**, 1930 года рождения, член КПСС, председатель совета межколхозной строительной организации, выставлен собранием рабочих и служащих кирпичного завода.

Котельнический избирательный округ № 36—**Дуганов Анатолий Николаевич**, 1934 года рождения, член КПСС, директор леспромхоза управления топливной промышленности, выставлен собранием рабочих и служащих Усть-Толшменского лесопункта.

Красносельский избирательный округ № 37—**Новоселова Валентина Петровна**, 1932 года рождения, беспартийная, телятница колхоза «Сигнал», выставлена собранием граждан села Красное и деревни Засека Маныловского сельсовета.

Маныловский избирательный округ № 38—**Путилова Валентина Алексеевна**, 1952 года рождения, член ВЛКСМ, экономист колхоза «Сигнал», выставлена собранием граждан деревень Соколово, Погост, Маныловo, Бор.

Матвеевский избирательный округ № 39—**Ведрова Валентина Евгеньевна**, 1940 года рождения, беспартийная, телятница колхоза «Красное знамя», выставлена собранием колхозников колхоза «Красное знамя».

Октябрьский избирательный округ № 40—**Мартынова Зинаида Никандровна**, 1935 года рождения, беспартийная, технормировщица Матвеевского лесопункта, выставлена собранием рабочих, инженерно-технических работников и служащих Матвеевского лесопункта.

Савинский избирательный округ № 41—**Завгородний Владимир Иванович**, 1951 года рождения, член ВЛКСМ, шофер Матвеевского лесопункта, выставлен собранием рабочих, инженерно-технических работников и служащих Матвеевского лесопункта.

Федотовский избирательный округ № 42 — **Линьков Александр Иванович**, 1925 года рождения, член КПСС, председатель колхоза «Красное знамя», выставлен собранием колхозников колхоза «Красное знамя», рабочих и служащих Матвеевского сельсовета.

Зареченский избирательный округ № 43 — **Даниловский Александр Александрович**, 1923 года рождения, член КПСС, директор совхоза «Север», выставлен собранием рабочих и служащих совхоза «Север».

Камчугский избирательный округ № 44—**Неклюдов Валентин Георгиевич**, 1950 года рождения, член ВЛКСМ, шофер Камчугского лесопункта, выставлен собранием рабочих и служащих Камчугского лесопункта.

Медведевский избирательный округ № 45—**Скорюков Александр Николаевич**, 1936 года рождения, член КПСС, председатель райпотребсоюза, выставлен собранием рабочих и служащих совхоза «Север».

Некрасовский избирательный округ № 46—**Шестаков Федор Николаевич**, 1931 года рождения, член КПСС, заведующий районным отделом народного образования, выставлен собранием рабочих Камчугского рейда и граждан деревни Камчуга.

Мосеевский избирательный округ № 47—**Воробьев Валентин Павлович**, 1934 года рождения, член КПСС, председатель колхоза «Мосеево», выставлен собранием колхозников колхоза «Мосеево».

Фоминский избирательный округ № 48—**Цикина Валентина Николаевна**, 1949 года рождения, член ВЛКСМ, доярка колхоза «Мосеево», выставлена собранием колхозников колхоза «Мосеево».

Коченгский избирательный округ № 49 — **Пашичев Алексей Николаевич**, 1934 года рождения, член КПСС, управляющий районным объединением «Сельхозтехника», выставлен собранием колхозников бригады № 2 колхоза «Память Ленина».

Михайловский избирательный округ № 50 — **Шабанов Константин Иванович**, 1931 года рождения, член КПСС, председатель райисполкома, выставлен собранием рабочих, инженерно-технических работников и служащих Михайловского лесопункта.

Нижнепеченгский избирательный округ № 51—**Ивина Нина Александровна**, 1949 года рождения, член ВЛКСМ, доярка колхоза «Память Ленина», выставлена собранием граждан деревни Леваш.

Школьный избирательный округ № 52 — **Козицина Валентина Андреевна**, 1950 года рождения, член ВЛКСМ, рабочая Михайловского лесопункта, выставлена собранием рабочих и служащих Михайловской базы орса.

Воротинский избирательный округ № 53—**Федорова Александра Дмитриевна**, 1928 года рождения, член КПСС, председатель исполкома Никольского сельского Совета, выставлена собранием колхозников бригады № 4 колхоза «Никольский».

Никольский избирательный округ № 54—**Плеханов Василий Алексеевич**, 1920 года рождения, член КПСС, директор Тотемского головного маслозавода, выставлен собранием граждан села Никольское.

Суровцовский избирательный округ № 55 — **Серкова София Виссарионовна**, 1925 года рождения, беспартийная, бригадир колхоза «Никольский», выставлена собранием граждан деревень Трызново, Суровцово, Галкино и Синицыно Никольского сельсовета.

Погореловский избирательный округ № 56 — **Рыжакова Галина Васильевна**, 1934 года рождения, член КПСС, свинарка совхоза «Погореловский», выставлена собранием рабочих и служащих бригад Залесье и Фоминское.

Петриловский избирательный округ № 57—**Селиванова Анна Васильевна**, 1932 года рождения, беспартийная, доярка совхоза «Погореловский», выставлена собранием рабочих и служащих бригады Петрилово.

Тафтинский избирательный округ № 58—**Емельянов Владимир Родионович**, 1931 года рождения, член КПСС, директор совхоза «Погореловский», выставлен собранием граждан деревень Горка, Подгорная, Родная Погореловского сельсовета.

Юбилейный избирательный округ № 59—**Богданов Иван Иванович**, 1934 года рождения, член КПСС, начальник службы энерговодоснабжения, выставлен собранием рабочих и служащих Погореловского районного управления газопроводов.

Якунинский избирательный округ № 60 — **Чухина Тамара Николаевна**, 1931 года рождения, член КПСС, секретарь райкома КПСС, выставлена собранием граждан деревни Якуниха Погореловского сельсовета.

Галицкий избирательный округ № 61 — **Жданов Леонид Иванович**, 1946 года рождения, член КПСС, тракторист совхоза «Тотемский», выставлен собранием рабочих и служащих бригады № 1 совхоза «Тотемский».

Лесозаводский избирательный округ № 62—**Беляев Николай Павлович**, 1925 года рождения, беспартийный, шофер Тотемского лесопункта леспромхоза управления топливной промышленности, выставлен собранием рабочих и служащих Тотемского лесопункта.

Льнозаводский избирательный округ № 63—**Протопопова Тамара Николаевна**, 1952 года рождения, член ВЛКСМ, рабочая Тотемского льнозавода, выставлена собранием рабочих и служащих льнозавода.

Нелюбинский избирательный округ № 64—**Новоселова Магдалина Михайловна**, 1926 года рождения, член КПСС, секретарь райисполкома, выставлена собранием рабочих и служащих бригады № 3 совхоза «Тотемский».

(Окончание на 3-й стр.).

КАНДИДАТЫ В ДЕПУТАТЫ ТОТЕМСКОГО РАЙОННОГО СОВЕТА ДЕПУТАТОВ ТРУДЯЩИХСЯ

(Окончание).

Пятовский избирательный округ № 65—**Юркин Сергей Никандрович**, 1947 года рождения, член ВЛКСМ, тракторист совхоза «Тотемский», выставлен собранием рабочих и служащих бригады № 1 совхоза «Тотемский».

Скребеховский избирательный округ № 66—**Ранчина Любовь Васильевна**, 1950 года рождения, член ВЛКСМ, заведующая производством общепита райпотребсоюза, выставлена собранием рабочих и служащих бригады № 2 совхоза «Тотемский».

Советский избирательный округ № 67—**Малафеевская Антонина Ивановна**, 1941 года рождения, член КПСС, прокурор района, выставлена собранием рабочих Пятовского лесопункта.

Стандартный избирательный округ № 68—**Попова Зоя Васильевна**, 1938 года рождения, беспартийная, рабочая Пятовского лесопункта, выставлена собранием рабочих и служащих Пятовского лесопункта.

Строительный избирательный округ № 69 — **Двойнишникова Роза Ивановна**, 1934 года рождения, беспартийная, десятник Пятовского рейда сплавной конторы, выставлена собранием рабочих и служащих Пятовского рейда.

Устьцаревский избирательный округ № 70 — **Мигунова Ангелина Ивановна**, 1932 года рождения, член КПСС, рабочая Усть-Царевского сплавного рейда сплавной конторы, выставлена собранием рабочих и служащих Царевского рейда.

Черняковский избирательный округ № 71 — **Гладкова Анна Алексеевна**, 1922 года рождения, член КПСС, заведующая государственным сортоиспытательным участком, выставлена собранием рабочих и служащих бригады № 4 совхоза «Тотемский».

Середокой избирательный округ № 72 — **Пикин Юрий Александрович**, 1932 года рождения, член КПСС, начальник управления сельского хозяйства райисполкома, выставлен собранием граждан деревень Концевская, Пелевиха, Середская, Антоновская Середского сельсовета.

Механизаторский избирательный округ № 73 — **Линьков Владимир Александрович**, 1950 года рождения, член КПСС, секретарь райкома комсомола, выставлен собранием рабочих, инженерно-технических работников и служащих Чуриловского лесопункта.

Устьпеченгский избирательный округ № 74 — **Осовской Николай Николаевич**, 1947 года рождения, член ВЛКСМ, механик колхоза «1-е Мая», выставлен собранием колхозников бригады № 2 колхоза «1-е Мая».

Чуриловский избирательный округ № 75—**Декстеймер Надежда Германовна**, 1950 года рождения, член ВЛКСМ, портниха комбината бытового обслуживания Чуриловского лесопункта, выставлена собранием рабочих, инженерно-технических работников и служащих Чуриловского лесопункта.

РАЙОННАЯ ИЗБИРАТЕЛЬНАЯ КОМИССИЯ.

ИЗБИРАТЕЛИ ДАЮТ НАКАЗ

По установившейся традиции депутаты Устьпеченгского сельского Совета рассказывают избирателям своих округов о проделанной ими работе по выполнению наказов. С такими отчетами на днях на сельском сходе в деревне Устье выступили учитель Устьпеченгской восьмилетней школы В. И. Двойнишников, шофер колхоза «1-е Мая» Н. А. Сочнев, председатель правления колхоза В. Н. Никулинский, председатель исполкома сельсовета М. В. Кулакова.

Два года назад на предвыборном собрании кандидатам в депутаты сельского Совета В. И. Двойнишникову и Н. А. Сочневу избиратели давали наказ электрифицировать улицы от деревни Мыс до Устья, обнести канавой деревню. Оба наказа выполнены.

На сходе даны новые наказы кандидату в депутаты сельского Совета В. И. Двойнишникову по Мысовскому избирательному округу, в частности, решить вопрос о ремонте Дома учителя, обшить тесом здание сельского клуба и благоустроить прилегающую к нему территорию, привести в порядок дорогу в Устье.

И. НЕМИРОВА,
секретарь исполкома Устьпеченгского сельского Совета.

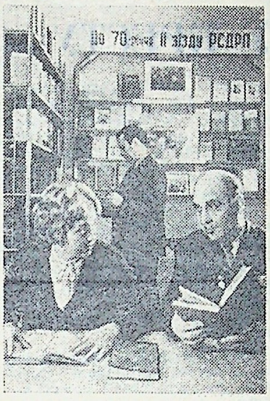

В Полтаве с связи с приближающейся датой — 70-летием II съезда РСДРП—организуются встречи ветеранов партии с молодежью. Лекторы Общества «Знание» и пропагандисты сети политического просвещения выступают с беседами среди населения об историческом опыте КПСС в деле руководства строительством социализма и коммунизма.

НА СНИМКЕ: в библиотеке Дома политического просвещения Полтавского обкома КП Украины. Пропагандисты (слева направо) П. М. Царева — главный инженер трикотажной фабрики, В. В. Добряк — инженер завода «Электромотор» и А. Я. Третьяков — директор фабрики музыкальных инструментов подбирают материалы к беседам, посвященным 70-летию II съезда РСДРП.

Фотохроника ТАСС.

● ИНТЕРВЬЮ „ЛЕНИНСКОГО ЗНАМЕНИ“

АГИТПУНКТ В ДНИ ПОДГОТОВКИ К ВЫБОРАМ

Всего несколько недель отделяют нас от важного политического события — дня выборов в местные органы государственной власти. В подготовке к этому знаменательному событию большие задачи возлагаются на агитпункты.

Наш корреспондент обратился к заведующей агитпунктом Матвеевского избирательного участка № 18 Нине Александровне Копытовой и попросил ее ответить на ряд вопросов.

Вопрос: С чего агитпункт начал предвыборную кампанию?

Ответ: Наш агитпункт размещается в библиотеке. Но поскольку библиотека под одной крышей с сельским клубом, то работа проводится и там. На здании имеется вывеска «Агитпункт», здесь же вывешены два лозунга. Один из них напоминает, что выборы будут проходить 17 июня. В самом агитпункте оборудован уголок избирателя. На столе разложена предвыборная литература, на стенах вывешены списки различных избирательных комиссий, имеются плакаты и призывы.

Для проведения массово-политической работы среди населения партком колхоза «Красное знамя» выделил группу агитаторов в составе 17 человек.

Вопрос: Как организована работа агитаторов?

Ответ: Все они закреплены за определенными участками в основном по месту жительства избирателей, а также за фермами, где сосредоточено значительное количество избирателей. С агитаторами проведено инструктивное совещание. Все, или почти все, побывали на закрепленных участках, сверили списки избирателей. Эту работу в деревне Исакове, например, провела Тамара Михайловна Котельникова. Она также беседовала с колхозниками о советской избирательной системе, о предстоящих выборах, рассказала об апрельском Пленуме ЦК КПСС и визите Л. И. Брежнева в Федеративную Республику Германии. Об этом же беседовали с жителями деревни Матвеево Фаина Михайловна Швецова, в Федотове — Людмила Николаевна Конева и другие.

Вопрос: Какие мероприятия намерены вы провести в ближайшее время?

Ответ: Работы более чем достаточно. Намечаем провести вечер молодого избирателя, который готовим вместе с секретарем комсомольской организации Колей Брагиным. В конце мая состоится первая встреча избирателей с кандидатом в депутаты областного Совета Константином Ивановичем Шабановым, кандидатами в районный Совет Александром Ивановичем Линьковым и Валентиной Евгеньевной Ведровой. Проведем также встречи с кандидатами в депутаты сельского Совета.

Агитаторам предстоит подробно ознакомить каждого избирателя с жизнью и деятельностью тех, кто будет баллотироваться в депутаты областного, районного и сельского Советов. С этими данными можно будет ознакомиться и в агитпункте. Биографические справки о кандидатах будут напечатаны и вывешены.

У нас пока еще недостаточно наглядной агитации. Если плакаты и лозунги есть в клубе, то их мало или вовсе нет в деревнях. Пишут их агитатор Ф. М. Швецова, заведующая клубом Валя Пожилова, библиотекарь Шура Шиловская. Думаем привлечь к этому старшеклассников нашей школы. Но нужны и плакаты, изготовленные типографским способом. Однако это от нас уже не зависит.

УВЕЛИЧИМ ВЫХОД ДЕЛОВОЙ ДРЕВЕСИНЫ

Значение выпуска деловой древесины для народного хозяйства велико. Это новые дома, квартиры, производственные строения, целлюлоза, бумага и много, много другого. И поэтому каждый процент повышения выхода деловой древесины очень важная и серьезная задача. Но это также и напряженный труд рабочих и инженерно-технических работников.

На нижнем складе Чуриловского лесопункта сейчас работает 10 комплексных бригад. Чтобы организовать работу такого большого коллектива, очень много сил приходится тратить мастеру Н. А. Соболевой. Но она умеет работать. И дело идет неплохо. Технология работы на нижнем складе простая (очень давно введена и не изменяется, и не совершенствуется) — подтаскивание леса из штабелей тракторами или лебедками на простейшие площадки у уреза берега, где и разделывают, а сортименты скатывают в воду.

Лес разделывается в пачке, большинство пороков древесины до раскряжевки обнаружить нельзя, и разметчики, как по шаблону, отмеряют 4 и 6 метров. Нам предлагают раскатывать хлысты, но это не всегда возможно.

Производить откомлевку раскряжевщики не решаются. Откомлеванная часть (у толстомерных хлыстов) становится проблемой во всех бригадах. Ее нельзя скатывать в воду, унести в кучу к вершиннику тоже нельзя, и распиливать на чурки нельзя, так как эти отходы не увезти от площадки. И приходится отпиливать четырехметровое бревно, которое идет или в дрова или в технологическое сырье. Тогда как откомлевав полтора—два метра, из остального можно получить деловые сортименты.

Не будем говорить об осине. Этой древесины много, она перестойная, гнилая и в большинстве идет в дрова. Но некоторые пороки у хвойных хлыстов при разделке можно ликвидировать, произведя откомлевку, вырез, убавив или увеличив длину, чтобы уложиться в нормы ГОСТа.

Особенно много хвойных кряжей принимается в технологическое сырье из-за кривизны (так называемой саблевидной кривизны) от комля. Здесь нормы допустимых пороков в балансах и пиловочнике незначительны и, чтобы получить эти сортименты, надо производить откомлевку двух и более метров. И режут ценные породы на четверки — на технологическое сырье.

Кстати, мы поставляем балансы потребителю в долготье. Потребитель долготье разделывает на чурки и пускает в производство. Почему бы не сдавать потребителю и долготье с кривизной. Он мог бы пустить ценные чурки в балансы, а отходы с кривизной в подсобное производство, а возможно, и в балансы, в зависимости от длины кряжа. А леспромхоз сдает такие длинномерные сортименты сплавной конторе технологическим сырьем, много теряя на реализации продукции.

На сплавных рейдах большинство такой древесины сплачивается в плоты или отгружается вместе с балансами и отправляется потребителю. И потребитель пускает ее в дело. Сплавная в выгоде, а леспромхоз в убытке.

Далее. На нижнем складе приемка на разделке односторонняя (лес принимают десятники сплавконторы). Не могу судить о добросовестности отношения каждого десятника к своему делу, но разница в выходе деловой древесины бросается в глаза. Может быть много оправданий, что лес разный, но там, где работает и десятник от лесопункта (в нескольких бригадах) и болеет, и борется за деловую, там и процент выхода выше. У этих десятников есть и моральная, и материальная заинтересованность в повышении качества продукции. Например, десятники Ю. М. Зайцева, Нина Попова добиваются хороших результатов, опережая иногда на 10 процентов по выходу деловой древесины те бригады, где приемка односторонняя.

Есть десятники и сплавной конторы, которые стараются повысить качество, вовремя подсказав, как лучше разделать хлыст. Но не все. В большинстве десятники сидят и ждут, когда накатают полную площадку и можно будет принимать то, что напилено. Это безразличие и сказывается на качестве древесины.

Если бы все десятники были поставлены в зависимость от работы бригады, то и дела бы им прибавилось, и была бы польза для всех. Премии десятникам, думается, надо начислять с учетом процента выхода деловой древесины, но не выпуска валовой продукции, как от лесопункта, так и от рейда.

Необходимо упомянуть и о контроле. Если со стороны сплавщиков проверки и требовательность заметны, то этого не скажешь об инженерно-технических работниках леспромхоза. Не бывает конфликтов, споров. Конечно, полезных конфликтов, в государственных интересах, а не в узких интересах своих предприятий.

Зависимость и уравновешивание прибылей и доходов от реализации продукции между сплавучастком, леспромхозом и потребителем тоже один из факторов повышения процента выхода деловой древесины. Это сложная, трудная, но важная задача.

Учеба разметчиков, десятников, бригадиров, обмен опытом, совершенствование технологии, ответственность за порученное дело и строгий контроль—это некоторые шаги и они должны быть сделаны. Тогда наша страна получит сотни кубометров высокосортной деловой древесины от тотемских лесозаготовителей дополнительно.

Г. ПОЛЯГОШКО.
Чуриловский лесопункт.

БЕСЕДА НА МЕЖДУНАРОДНЫЕ ТЕМЫ

ФУНДАМЕНТ ДОБРОСОСЕДСТВА

Всего четыре дня продолжался визит в ФРГ Генерального секретаря ЦК КПСС, члена Президиума Верховного Совета СССР Л. И. Брежнева. Однако эти дни прошли под знаком интенсивной работы, которая была направлена на то, чтобы заложить прочный фундамент добрососедства под отношения между Советским Союзом и Западной Германией и придать необратимый характер процессу разрядки напряженности, происходящему сейчас в Европе.

Л. И. Брежнев вел продолжительные переговоры с канцлером ФРГ В. Брандтом, с которым он до этого встречался дважды: в 1970 году в Москве и в 1971 году в Ореанде, в Крыму. Кроме того, во время визита состоялись беседы Л. И. Брежнева с президентом ФРГ Г. Хайнеманом, с вице-канцлером, министром иностранных дел В. Шеелем, с деловыми кругами Западной Германии. Наконец, большой отзвук в ФРГ вызвали встречи Генерального секретаря ЦК КПСС с представителями руководства Германской коммунистической партии и профсоюзов.

В итоге переговоров с официальными представителями ФРГ были подписаны важные документы: соглашение о развитии экономического, промышленного и технического сотрудничества сроком на десять лет, соглашение о культурном сотрудничестве, дополнительный протокол к соглашению о воздушном сообщении, предусматривающий организацию полетов из Европы на Дальний Восток через Сибирь, а также совместное заявление, в котором излагаются политические результаты визита.

Намечено заключить в недалеком будущем еще несколько соглашений, в частности, о научно-техническом сотрудничестве, об автомобильном сообщении, о морском судоходстве, о сотрудничестве в области окружающей среды и другие. Решено продолжить переговоры по целому ряду крупных проектов, таких, как строительство в СССР с участием западногерманских фирм металлургического комбината, сотрудничество в разработке передовой технологии и создании новых производственных мощностей, в производстве на территории СССР двигателей, а также по многим другим проектам.

Еще несколько лет назад подобный размах деловых связей между Советским Союзом и ФРГ мог бы показаться фантастикой. У политического руля в Бонне тогда находились деятели, упорно не желавшие считаться ни с духом времени, ни с реальным соотношением сил в послевоенной Европе. Западная Германия была единственным европейским государством, добивавшемся пересмотра результатов второй мировой войны, изменения нынешних границ в свою пользу.

Активная внешняя политика нашей страны, опирающаяся как на ее собственное могущество, так и на поддержку миролюбивых сил во всем мире, заставила поборников «холодной войны» и реванша сдать свои прежние позиции. Победа реалистического курса канцлера Брандта в ФРГ также способствовала этому улучшению обстановки в самом центре Европы. Создались условия для коренного поворота в отношениях между СССР и Западной Германией.

Начавшийся поворот отвечает кровным интересам всех народов европейского континента. Советские люди убеждены в том, что, объединив свои усилия в деле мирного сотрудничества, страны с различным общественным строем добьются поистине впечатляющих результатов. Та Европа, которая не раз была очагом агрессивных войн, принесших колоссальные разрушения и гибель миллионов людей, должна навсегда уйти в прошлое,—сказал Л. И. Брежнев, выступая по западногерманскому телевидению.—Мы хотим, чтобы ее место занял новый континент — континент мира, взаимного доверия и взаимовыгодного сотрудничества между всеми государствами».

Печать всего мира горячо одобряет итоги визита Генерального секретаря ЦК КПСС в ФРГ. Цели, ради которых он был предпринят, поистине благородны.

А. КРАСИКОВ.
(ТАСС).

СПОРТ

ПИОНЕРСКОЕ ЧЕТЫРЕХБОРЬЕ

Два дня на стадионе средней школы № 1 проводились финальные районные соревнования пионеров по легкоатлетическому четырехборью «Дружба». В них приняло участие девять команд.

Первое место заняла команда школы-интерната, набравшая 1672 очка. На втором месте Михайловская восьмилетняя школа с 1628 очками, на третьем Советская—1591 очко.

В легкоатлетическом четырехборье среди девочек первое место завоевала ученица Михайловской восьмилетней школы Люба Чуверина, набравшая 225 очков, второе—Оля Силинская (Советская школа)—186, третье — Надя Юрманова из средней школы № 2—185 очков.

Победителем в четырехборье среди мальчиков стал учащийся Михайловской школы Евгений Смирнов (199 очков). Второе и третье места достались учащимся школы-интерната Александру Котеневу и Владимиру Мизгиреву.

60 метров быстрее всех пробежали учащиеся Михайловской восьмилетки Люба Чуверина (7,7 сек.) и Евгений Смирнов (7,8 сек.).

Лучшие результаты по прыжкам в длину у учащихся средней школы № 2 Александра Игнатьевского (4 м 52 см) и Надежды Юрмановой (3 метра 93 сантиметра).

По прыжкам в высоту первые места присуждены Наташе Ждановой из Усть-Толшменской восьмилетки (1 м 28 см) и Александру Котеневу из школы-интерната (1 м 38 см.).

На 62 метра бросил мяч учащийся Советской восьмилетней школы Владимир Анфалов. Результат ученицы Усть-Толшменской восьмилетки Надежды Беляевской—48 метров.

И. ДУРНЕВ,
главный судья соревнований.

Наш календарь
Н. Э. БАУМАН

29 мая исполняется 100 лет со дня рождения русского революционера Николая Эрнестовича Баумана (1873—1905). Он был одним из активных членов петербургского «Союза борьбы за освобождение рабочего класса», ближайшим помощником В. И. Ленина в создании и распространении общерусской политической газеты «Искра». Деятельное участие принимал Бауман в подготовке и проведении II съезда РСДРП. Возглавляя Московскую партийную организацию большевиков и Северное бюро ЦК РСДРП, Н. Э. Бауман проводил большую работу по укреплению партийных рядов, вел непримиримую борьбу против меньшевиков. В октябре 1905 года во время революционной демонстрации за освобождение политических заключенных из Таганской тюрьмы Бауман был зверски убит черносотенцем, агентом царской охранки.

Именем Н. Э. Баумана названы район, улицы и площадь Москвы, Московское высшее техническое училище, станция метрополитена.

Фотохроника ТАСС.

КРАСНОМУ КРЕСТУ—ПОЛВЕКА

Сегодня исполняется 50 лет образования союза обществ Красного Креста и Красного Полумесяца. Славный трудовой путь пройден союзом общества за этот период. За большие заслуги в оказании помощи органам здравоохранения, активное участие в борьбе за мир союз обществ Красного Креста и Красного Полумесяца СССР награжден орденом Ленина.

Тотемская районная организация общества Красного Креста объединяет в своих рядах 97 первичных организаций, в которых насчитывается 8650 членов. Подготовлено и участвуют в осуществлении санитарного надзора за объектами народного хозяйства более 250 общественных санитарных инспекторов и активистов. Только в 1972 году более пятисот человек дали свою кровь безвозмездно для спасения жизни больных и пострадавших от несчастных случаев. Более 300 активистов подготовлено в кружках по уходу за больными на дому.

Ежегодно районная организация общества Красного Креста перевыполняет все плановые задания.

В рядах активистов общества многочисленная армия энтузиастов, которые ведут большую санитарно-оздоровительную работу.

Для совершенствования работы общества проводятся смотры, конкурсы, слеты и дни доноров, дни и месячники здоровья.

Основой общества Красного Креста являются первичные организации. Хорошо налажена работа в первичных организациях Тафтинского лесопункта (председатель В. А. Линькова), Камчугского — М. А. Валова, СПТУ-7—З. А. Попова, средней школы № 1—М. А. Киселева, средней школы № 2 — М. С. Мальцева.

Районный комитет общества Красного Креста поздравляет всех членов и активистов с праздником, желает им новых творческих успехов на благо здоровья советского народа и выражает уверенность, что плановые задания юбилейного года будут выполнены досрочно.

Т. УЛАНОВА,
председатель районной организации общества Красного Креста.

НА ГОЛУБЫХ ЭКРАНАХ

29 МАЯ

9.45 — Концерт. 10.30 — М. Горький. «На дне». Фильм-спектакль. 16.20—«Произведения М. Шолохова в искусстве». 17.00—«Сплав». Научно-популярная программа. 17.30—Для детей. «Приходи, сказка!» 18.10—«Ленинский университет миллионов». 18.40 — Концерт мастеров искусств Армянской ССР. 19.00 — «Время». 19.30 — Чемпионат СССР по футболу. «Спартак» (М) — ЦСКА. 21.30 — Г. Немченко. «Здравствуй, Галочкин!» Премьера спектакля.

30 МАЯ

9.45—Для детей. «Приходи, сказка!» 10.15—«Доверие». Телевизионный очерк. 10.30 — Г. Немченко. «Здравствуй, Галочкин!». Спектакль. 12.00 — «Какие мы родители!» 13.00—«Животноводство Казахстана». 16.15—«Беседа о воспитании». 16.45—«Турнир любознательных». 18.10—Оркестровые пьесы советских композиторов. 18.30—«Мо-лод-цы!» Спортивная молодежная программа. 20.00 — «Лермонтов - художник». 21.00—«Время». 21.30 — «Музыка театра».

31 МАЯ

9.45—«Турнир любознательных». 10.30 — «Музыка театра». 11.40—«Сельская страда». 12.10—«Человек и его дело». 12.40—Программа док. фильмов. 17.00—«Наука сегодня». 17.30—Для детей. «В каждом рисунке солнце». 18.10—«Уверенность в завтрашнем дне». 18.40—Для детей. «Умелые руки». 19.00—Концерт народного артиста СССР И. С. Козловского. 19.25 — «Человек с орденом на квартиру». Худ. фильм. 21.00—«Время». 21.30 — «Рассказы о театре».

Тотемское горпо производит закуп картофеля по цене 15 копеек за килограмм.

ПОЗДРАВЛЯЕМ

Коллектив Тотемского «Межколхозстроя» поздравляет рабочую **ТРОПИНУ Надежду Александровну** с 55-летием и выходом на заслуженный отдых. Желаем счастья, здоровья и долгих лет жизни.

ПРИГЛАШАЕМ УЧАСТВОВАТЬ В КОНКУРСЕ

Правление Вологодской областной организации Союза журналистов СССР и президиум областного комитета защиты мира объявили конкурс на страницах областных, городских, районных и многотиражных газет, в передачах по радио и телевидению на лучшую фотографию, рисунок, корреспонденцию, публицистическую статью, стихотворение, песню, рассказ, очерк, посвященные борьбе за мир.

Вологжане, как и все советские люди, горячо поддерживают инициативу созыва Всемирного конгресса.

Материалы, присланные на конкурс, должны отражать жизнь советских людей, движение за мир, патриотизм, воспитание интернационального долга.

По окончании года жюри подведет итоги представленных работ. За лучшие материалы авторов ждут премии. Размеры их от 20 до 50 рублей. Материалы с пометкой «на конкурс» принимаются до 1 декабря 1973 года.

Участвовать в конкурсе могут все желающие. Все работы на конкурс следует высылать в адрес областных, районных газет, на радио и телевидение.

Правление областной организации Союза журналистов СССР.

Редактор **А. М. КОРОЛЕВ.**

КИНОТЕАТР

БОЛЬШОЙ ЗАЛ
29—30 мая
«Королева Чардаша»
Сеансы: в 17, 19 и 21
31 мая
«Старая дева»
Сеансы: в 17, 19 и 21
МАЛЫЙ ЗАЛ
29 мая
«Пятеро с неба»
Сеансы: в 17, 19 и 21
30—31 мая
«Цветок персика»
Сеансы: в 17, 19 и 21

Приглашаются на работу:

БУХГАЛТЕР-РЕВИЗОР и ПОВАР на участок СУ-3 Медведево Тотемским отделением орса треста «Мосгазпроводстрой». За справками обращаться по адресу: Тотьма, Спортивная, 2, в часы работы.

МАСТЕР производства, ЭЛЕКТРИКИ, ПРОПИТЧИКИ деревянных конструкций, УЧЕНИКИ для обучения печному делу непосредственно на производстве Тотемским райсоветом ВДПО.

Срочно ТРАКТОРИСТЫ на тракторы Т-100, ДТ-75, Т-74, МТЗ-50, ЭКСКАВАТОРЩИКИ на одноковшовые и многоковшовые экскаваторы, а также РАБОЧИЕ (мужчины и женщины) постоянно и временно на производство работ закрытого дренажа Тотемской ПМК. Оплата сдельно-премиальная. Трактористам и экскаваторщикам гарантируется жилплощадь в течение года. Проезд рабочих к месту работы и обратно—на автобусе. Обращаться по адресу: Тотьма, ул. Кооперативная, 24, с 9 до 17 часов.

Газета выходит по вторникам, четвергам и субботам

АДРЕС РЕДАКЦИИ: г. Тотьма, Белоусовская, 5. ТЕЛЕФОНЫ: редактора — 3-26; зам. редактора и отдела сельского хозяйства — 87; отв. секретаря и отдела писем—83; отдела партийной жизни—2-80; промышленно-транспортного отдела, радиовещания и бухгалтерии—4

Индекс 53301. Объем 1 п. л. Заказ 1022. Тотемская городская типография, г. Тотьма, ул. Белоусовская, дом № 5. Телефон 8. Тираж 6893 экз.