Пролетарии всех стран, соединяйтесь!

ЛЕНИНСКОЕ ЗНАМЯ

ОРГАН ТОТЕМСКОГО РАЙКОМА КПСС И РАЙОННОГО СОВЕТА ДЕПУТАТОВ ТРУДЯЩИХСЯ

1973

№ 57 (5927)
Год издания 44-й
Вторник, 15 мая
Цена 2 коп.

ТВОЙ ВКЛАД В РЕШАЮЩИЙ ГОД ПЯТИЛЕТКИ

Подходит к концу учебный год в системе политического просвещения молодежи. Изучение марксистско-ленинской теории, основ экономических знаний, тесная связь изучаемого материала с жизнью, производственной деятельностью слушателей позволили еще выше поднять трудовую и общественную активность работающей молодежи.

Итоговое занятие—это отчет молодого рабочего перед комсомольской организацией о повышении своего политического уровня, об участии в трудовых делах коллектива в решающем году пятилетки.

Центральный Комитет ВЛКСМ рекомендует провести итоговое занятие в форме Ленинского урока «Твой вклад в решающий год пятилетки». Во время подготовки к нему, используя полученные теоретические знания, слушатели должны глубоко разобраться в следующих вопросах: задачи, вытекающие из решений декабрьского Пленума ЦК КПСС и доклада Генерального секретаря ЦК КПСС Л. И. Брежнева «О 50-летии Союза Советских Социалистических Республик»; роль и место комсомольских организаций в выполнении постановлений ЦК КПСС, Совета Министров СССР, ВЦСПС и ЦК ВЛКСМ о развертывании Всесоюзного социалистического соревнования работников промышленности, строительства, транспорта и сельского хозяйства за досрочное выполнение планов 1973 года; решения VIII пленума ЦК ВЛКСМ—конкретная программа деятельности каждой комсомольской организации; выполнение планов и заданий на вашем предприятии, в колхозе, совхозе; участие комсомольской организации в социалистическом соревновании под девизом «Дать продукции больше, лучшего качества, с меньшими затратами!»; передовые начинания, родившиеся в ходе соревнования за успешное выполнение планов 1973 года; твое личное участие в выполнении планов решающего года пятилетки. Участие комсомольцев и молодежи предприятия, колхоза, совхоза во Всесоюзном фестивале молодежи.

Важно, чтобы подготовка к Ленинскому уроку проходила в тесной связи с конкретной деятельностью молодежи, способствовала дальнейшему повышению ее трудовой и общественной активности, ответственности за дела свои и всего коллектива. Добиться этого помогут практические задания слушателям. Пропагандист может предложить, например, проанализировать формы контроля за ходом выполнения социалистических обязательств на предприятии, в колхозе, совхозе, сделать анализ участия молодежи предприятия, колхоза, совхоза в областном смотре резервов производства, высказать мнение по улучшению организации и повышению производительности труда, экономии сырья и материалов на своем рабочем месте, организовать выставку или оформить альбом о лучших людях коллектива.

Юноши и девушки, участвуя в Ленинском зачете, приложат все свои силы, энергию, чтобы внести свой вклад в выполнение планов третьего, решающего года пятилетки.

Комитетам комсомола в период подведения итогов учебного года в системе политического просвещения необходимо провести большую работу среди молодежи по проведению Ленинского урока на высоком идейно-политическом уровне, определить формы общеобразовательной, политической и экономической учебы на 1973—74 учебный год.

В. ЛИНЬКОВ,
секретарь РК ВЛКСМ.

ДРУЖЕСКИЕ ВИЗИТЫ Л. И. БРЕЖНЕВА В ПОЛЬШУ И ГДР

13 мая в Москву возвратился Генеральный секретарь ЦК КПСС Л. И. Брежнев. Он находился с дружескими визитами в Польской Народной Республике и Германской Демократической Республике.

В ПНР и ГДР товарищу Л. И. Брежневу был оказан теплый братский прием. Встречи и беседы Генерального секретаря ЦК КПСС с руководящими деятелями ПНР и ГДР прошли в обстановке сердечности и взаимопонимания, вновь продемонстрировали полное единство взглядов КПСС и ПОРП, КПСС и СЕПГ по всем обсуждавшимся вопросам.

По поручению Президиума Верховного Совета СССР Л. И. Брежнев вручил Первому секретарю ЦК ПОРП Э. Гереку орден Ленина, которым он награжден за выдающуюся роль в развитии братской дружбы между советским и польским народами, за большие заслуги в укреплении дела мира и социализма.

Во время пребывания в ГДР Л. И. Брежнев по поручению Президиума Верховного Совета СССР вручил орден Ленина Первому секретарю ЦК СЭПГ Э. Хонеккеру, награжденному за выдающуюся роль в развитии братской дружбы и сотрудничества между народами СССР и ГДР, за большой вклад в укрепление дела мира и социализма.

(ТАСС).

О ПРЕДСТОЯЩЕМ ВИЗИТЕ Л. И. БРЕЖНЕВА В США

По приглашению президента США Р. Никсона, переданному им во время пребывания в Москве в мае 1972 года, и в соответствии с последующей договоренностью Генеральный секретарь ЦК КПСС Л. И. Брежнев посетит Соединенные Штаты Америки с официальным визитом с 18 по 26 июня 1973 года.

(ТАСС).

ПОБЕДИТЕЛЬ ВСЕСОЮЗНОГО

Участок мастера леса Алфея Михайловича Соболева не однажды выходил победителем в соревновании лесозаготовителей не только в своем Тафтинском лесопункте. Но особенно удачным был март. Небольшой коллектив участка месячный план вывозки древесины выполнил без малого на 160 процентов.

Такой показатель обеспечил коллективу победу во Всесоюзном соревновании лесозаготовителей. Мастерскому участку А. М. Соболева присуждены переходящее Красное знамя Министерства лесной и деревообрабатывающей промышленности и Центрального Комитета отраслевого профсоюза и премия пятьсот рублей.

В. МАКАРОВ.

СЕЯТЬ БЫСТРО, СЕЯТЬ ХОРОШО

ПРОДОЛЖАЕМ ПОДКОРМКУ

Идет к завершению сев зерновых в нашем колхозе. Из плана 505 засеяно зерновыми и техническими 416 гектаров.

Закончен сев зерновых и льна в трех бригадах. Семена важной технической культуры высеяны на 87 гектаров.

Сейчас, когда напряженное время посевных работ спадает, мы решили возобновить подкормку зерновых и клеверов. На разбрасывании минеральных удобрений трудятся механизаторы В. М. Опалихин, А. И. Тетерин, В. С. Опалихин, на погрузчике А. Л. Добрынин. За несколько дней работы на участке Жар с помощью РУМ-3 они внесли хлористый калий на 105 гектаров. Каждый гектар получил по два центнера удобрения.

И. ОПАЛИХИН,
бухгалтер колхоза «Большевик».

ПЕРЕД ПОСАДКОЙ КАРТОФЕЛЯ

Можно говорить уверенно, что весенне-посевная кампания в нашем хозяйстве завершается успешно. Зерновыми, льном и однолетними на корм засеяно 385 гектаров—сколько предусмотрено планом.

Вывозится на поля навоз под картофель. Посадка его будет проведена в кратчайшие сроки.

Будет продолжена подкормка озимых и клеверов. В апреле подкормили более 200 гектаров клеверищ. Сейчас аммиачную селитру будем вносить механизированным способом, по одному центнеру удобрения под рожь и по полтора—два под клевера.

Г. ИВИНА,
агроном колхоза «Память Ленина».

ОБЯЗАТЕЛЬСТВА ПАСТУХОВ

Перевод животных со стойлового на пастбищное содержание мы начали недавно. Время пастьбы постепенно увеличиваем.

Перед выгоном на пастбище и перед вечерней дойкой коровы получают зимнюю норму сена, запарки, комбикормов.

Пастухи взяли личные социалистические обязательства на летний период. Н. П. Баландин, с фермы Пустошь, обязуется обеспечить надой на каждую фуражную корову 1320 килограммов. 1300 килограммов молока—обязательство пастухов Кормакинской фермы В. Н. Мишуринского и Ф. Н. Колычева.

А. БРАГИНА,
зоотехник колхоза «Красное знамя».

17 ИЮНЯ — ВЫБОРЫ В МЕСТНЫЕ СОВЕТЫ

ЕДИНОДУШНОЕ ВЫДВИЖЕНИЕ

Состоялось предвыборное собрание рабочих, инженерно-технических работников Пятовского лесопункта объединения «Вологдалеспром», на котором кандидатом в депутаты районного Совета депутатов трудящихся по Советскому избирательному округу № 67 единодушно выдвинута прокурор района юрист I класса **Антонина Ивановна Малафеевская.**

Своим кандидатом в депутаты районного Совета по Стандартному избирательному округу № 68 пятовские лесозаготовители назвали сучкоруба **Зою Васильевну Попову.**

На предвыборном собрании коллектива Михайловского лесопункта объединения «Вологдалеспром» по Михайловскому избирательному округу № 50 кандидатом в депутаты районного Совета выдвинут председатель исполкома райсовета **Константин Иванович Шабанов.**

Рабочие и служащие Тотемского горпо кандидатом в депутаты районного Совета депутатов трудящихся по Урицкому избирательному округу № 16 выставили заведующую хлебным магазином № 1 **Елену Константиновну Девятовскую.**

Предвыборное собрание рабочих, служащих, инженерно-технических работников мясокомбината назвало кандидатом в депутаты районного Совета по Трудовому избирательному округу № 15 рабочую колбасного цеха **Фаину Николаевну Сулоеву.**

Работники Тотемского общепита по единодушному мнению кандидатом в депутаты районного Совета депутатов трудящихся по Сухонскому избирательному округу № 14 выставили кондитера пирожковой **Любовь Сергеевну Бычкову.**

Кандидатом в депутаты районного Совета депутатов трудящихся по Гражданскому избирательному округу № 3 выдвинут начальник районного отдела внутренних дел **Зосим Иванович Рядовиков.** Его выдвинул на своем собрании коллектив РОВД.

Колхозники колхоза «Красное знамя» назвали своим кандидатом в депутаты районного Совета по Матвеевскому избирательному округу № 39 телятницу **Валентину Евгеньевну Ведрову.**

По Федотовскому избирательному округу № 42 кандидатом в депутаты районного Совета выставлен председатель правления колхоза «Красное знамя» **Александр Иванович Линьков.**

ЗАВЕРШАЕТСЯ ПЕРЕВОД СКОТА

ТОВАРИЩИ ЖИВОТНОВОДЫ, ДОБИВАЙТЕСЬ МАКСИМАЛЬНЫХ

СОРЕВНОВАНИЕ ДОЯРОК И ДОЯРОВ КОЛХОЗОВ И СОВХОЗОВ РАЙОНА

ПЕРВАЯ ГРАФА — ФАМИЛИЯ, ИМЯ, ОТЧЕСТВО, ВТОРАЯ — НАДОЕНО МОЛОКА С НАЧАЛА ГОДА В КИЛОГРАММАХ, ОТ КОРОВЫ, ТРЕТЬЯ — В ТОМ ЧИСЛЕ ЗА АПРЕЛЬ

ИМЕНИ ЛЕНИНА

Дулепова Н. И.	1184	275
Корюкина А. И.	1075	328
Федотовская А. А.	1049	258
Шихов Г. С.	1022	256
Соболева А. Ф.	972	275
Линькова Г. А.	970	272
Рычкова М. М.	965	321
Соболева Г. М.	958	245
Якушева М. С.	941	214
Савкова В. М.	912	268
Бачалдина Р. В.	911	278
Попова З. И.	906	257
Акишева Г. Н.	904	256
Кирилловская Н. А.	903	225
Калининская Н. И.	891	282
Ившукова Л. И.	882	240
Дулепова М. Г.	870	238
Бачалдина З. А.	868	263
Чащина А. И.	847	239
Рычкова Т. А.	832	219
Новоселова Л. П.	821	194
Федотовская Т. Н.	798	200
Дулепова Л. В.	798	255
Трухина В. Н.	789	260
Чезлова А. А.	784	193
Козлова А. В.	782	276
Конева И. И.	762	246
Белоусова А. В.	754	206
Алексеевская Е. Г.	752	164
Непеина В. А.	747	217
Алексеевская А. В.	733	220
Торхова Т. Н.	700	203
Найденова Л. А.	693	211
Шихова В. А.	693	205
Рычкова Е. М.	573	191

«ТОТЕМСКИЙ»

Холмогорова А. В.	1184	305
Ануфриева Л. Н.	1114	300
Маракова В. К.	1059	258
Холмогорова Е. И.	985	294
Кирилева Е. Н.	934	216
Сергачева Р. Ф.	928	223
Дулепова А. М.	874	218
Момотова В. В.	846	200
Скорюкова Л. И.	830	207
Мальцева Л. И.	820	213
Сергачева А. А.	812	245
Кокина С. Н.	801	223
Жилинская В. К.	799	210
Куканова Л. К.	797	300
Котова Т. А.	767	210
Кичигина В. П.	743	200
Сизьмина А. П.	723	161
Мальцева Р. И.	714	202
Панова А. И.	704	225
Кузнецова Т. А.	703	233
Порина А. С.	699	200
Машарина З. И.	665	156
Маракова Е. А.	660	185

«НИКОЛЬСКИЙ»

Лапина Е. А.	1141	335
Пятунина К. В.	1105	312
Мелехова Е. Н.	1104	311
Антуфьева Л. С.	1000	372
Микляева Т. А.	965	339
Чудинова В. И.	964	273
Нехаева Г. П.	930	261
Трифанова В. М.	930	248
Нечаева Л. М.	914	252
Лапина Е. М.	894	344
Богданова Г. А.	839	308
Богданова А. И.	779	273
Климова В. Н.	777	235
Игошева Т. Ф.	761	176
Игошева Е. А.	752	213
Шестакова З. Н.	710	278
Забродина Р. П.	695	201
Новоселова К. В.	663	223
Гладкова А. А.	660	229
Путинская Л. И.	612	164
Мартюкова Д. Н.	595	199
Осовская Н. И.	594	159
Гомулина П. В.	556	155
Сивцева А. В.	505	160
Лапина К. П.	498	173
Попова Л. Т.	460	244
Богданова Т. А.	447	215
Путинская Н. А.	406	191

«СИГНАЛ»

Серкова Е. С.	1021	294
Щукин М. И.	984	246
Путилова Н. И.	923	266
Шамахова Ф. А.	921	236
Жданова Г. Н.	901	258
Соболева А. А.	890	256
Маслова С. В.	878	312
Щукина А. В.	871	229
Жданова Н. В.	866	207
Шамахова М. А.	834	227
Путилова Н. Н.	832	218
Фатеева З. Г.	806	240
Меньшикова А. А.	795	218
Селиванова С. А.	766	208
Меньшикова Г. С.	754	220
Федотова Н. Н.	752	195
Осмакова Н. А.	739	210
Меньшикова Е. В.	724	268
Меньшикова Н. А.	671	205
Плотникова Т. В.	636	193
Шестакова А. Н.	606	188

«ЗАВЕТЫ ИЛЬИЧА»

Дианова М. Н.	988	216
Митрушина А. П.	967	251
Курицына Н. С.	834	223
Борисова А. А.	832	222
Дурова Ю. Н.	813	282
Дурова Н. А.	813	282
Курицына Н. М.	720	212
Тихановская Н. А.	710	216
Шаврина Л. В.	706	217
Цикина Н. К.	706	217
Курицын М. Ф.	703	195
Попова К. Г.	688	248
Дурова Е. А.	611	197
Шурухина Е. Н.	611	197
Даниловская Н. Ю.	445	134

«ПОГОРЕЛОВСКИЙ»

Лазарева Л. А.	983	185
Селиванова А. В.	926	190
Шестакова Т. В.	841	187
Лазарева А. П.	816	166
Викульева А. В.	771	137
Макарова А. П.	698	128
Фокина Н. А.	690	124
Черепанова Н. С.	664	115
Соколова М. П.	659	114
Викульева А. И.	649	108
Климентьевская З. А.	645	145
Кузнецова А. И.	644	183
Кузнецова А. П.	635	185
Савинская С. И.	627	122
Фарушева А. А.	617	95
Фарушева Л. А.	611	173
Евдокимова Е. А.	602	143
Талашова Т. Е.	587	147
Куприяновская Л. Н.	584	105
Варзина М. А.	558	91
Белякова Л. Ф.	553	104
Симонова Г. А.	518	102
Шестакова Г. Н.	516	103
Фуникова Ф. Д.	486	152
Белякова Н. И.	482	116
Фарушева Г. И.	486	136
Неустроева З. И.	480	116
Тютикова Г. А.	453	93
Талашова А. В.	453	93
Майкова Н. А.	448	86
Майкова К. Н.	441	99
Серкова А. В.	404	92
Медведникова А. В.	393	79
Сивкова Т. В.	376	103
Кузнецова М. В.	365	96
Кузнецова А. И.	326	98

«ПАМЯТЬ ЛЕНИНА»

Никитинская Г. И.	972	241
Торопова Л. Е.	914	280
Ивина Н. А.	838	274
Козлова А. И.	784	233
Козлова Е. К.	746	262
Брязгина Н. В.	740	267
Рыбина О. М.	722	235
Добрынина В. Д.	671	225
Никитинская В. А.	644	254
Добрынина А. Н.	662	210
Никитинская А. А.	664	226
Брязгина Е. Н.	590	224
Торопова А. И.	497	195
Лукина В. Н.	470	167

«ПУТЬ К КОММУНИЗМУ»

Комарова З. Н.	920	313
Скорюкова Е. П.	858	287
Ефимова Н. М.	833	320
Скорюкова Л. П.	825	231
Шестакова Н. Н.	816	251
Вторушина Р. В.	794	285
Бредникова Л. В.	766	294
Скорюкова Л. С.	759	272
Фетюкова С. С.	758	209
Васильева Н. Н.	750	256
Воропанова М. В.	728	290
Суханова Н. Д.	720	274
Алферьева А. К.	692	198
Ушакова З. П.	692	198
Суханова А. В.	671	211
Суханова Г. И.	662	211
Суханова З. А.	652	191
Шоломова Н. Н.	615	171
Суханова А. К.	615	217

«РОДИНА»

Перевязкина А. А.	894	245
Панова Г. В.	762	200
Скамьина В. А.	744	223
Телицына М. А.	725	171
Куканова Л. И.	701	214
Дунаевская Г. В.	692	231
Соболева П. А.	679	148
Коточигова З. П.	674	178
Гущина А. А.	661	155
Соболева В. П.	654	181
Куканова А. М.	646	141
Добрынина Л. Ф.	628	131
Воропанова З. А.	611	176
Талашова Л. А.	609	134
Завьялова А. Ф.	587	170
Карелина Г. Я.	585	132
Женихова А. В.	581	203
Талашова Л. К.	573	144
Мартынова Г. И.	573	188
Романовская А. И.	565	134
Малыгина В. С.	562	142
Котова Н. А.	550	147
Воропанова Н. А.	546	114
Щуровская Г. А.	518	196
Карелина А. А.	514	119
Куканова А. В.	520	158
Козлова З. А.	519	134
Воронилова П. А.	513	106
Попова А. В.	511	146
Котова Е. С.	504	108
Ерыкалова А. А.	501	144
Бутыгина Л. В.	492	112
Драницына Н. А.	480	126
Маракова Е. П.	471	108
Козлова М. К.	380	112

«БОЛЬШЕВИК»

Винокурова Е. М.	853	200
Алыкова Л. П.	750	213
Коротина З. А.	713	212
Опалихина В. И.	707	191
Алыков Н. И.	687	180
Капустина А. Н.	680	191
Коротина Г. П.	664	216
Дедунова О. Д.	660	186
Коротина Ф. А.	617	198
Капустина З. А.	568	201
Капустина М. П.	565	187
Капустина В. П.	543	134
Кузьминская А. Н.	543	158
Капустина Е. В.	524	197
Капустина Н. И.	440	173
Самылова П. Т.	406	168

«МОСЕЕВО»

Монзырева Н. А.	799	241
Брагина Л. П.	739	269
Фешина Н. В.	649	171
Ванина А. П.	624	195
Овчинникова Е. Е.	600	224
Брагина К. Ф.	573	209
Пономарева Н. В.	557	213
Зыкова Н. В.	504	160
Макарова К. А.	498	161
Зыкова М. А.	495	161
Ярославцева В. Н.	478	167
Красавина К. А.	459	165
Цикина А. А.	430	166
Цикина А. Н.	423	161
Красавина М. В.	384	103
Рычкова Л. П.	375	203
Попова А. А.	368	138
Баландина А. В.	363	118
Цикина В. Н.	325	137
Цикина М. А.	240	151

«1-е МАЯ»

Котова З. В.	793	196
Осовская Ф. А.	783	228
Осовская Т. П.	752	206
Немирова Ф. И.	750	178
Немирова Р. А.	727	171
Никулинская Н. А.	696	213
Рычкова М. Е.	665	184
Белозерова Г. И.	664	171
Игнатьевская М. И.	560	184
Осовская М. Д.	559	174
Осовская Г. А.	551	167
Осовская А. А.	521	175

«ВЕЛИКОДВОРЬЕ»

Двойнишникова Л. И.	790	274
Воропай Е. А.	783	245
Зайцева М. И.	780	244
Попова А. М.	771	277
Попова Ф. И.	775	229
Коренова Н. И.	759	246
Селиванова Ю. В.	748	272
Двойнишникова А. А.	730	237
Варзина В. П.	729	194
Климова Л. Г.	722	248
Данилова Е. Д.	714	245
Двойнишникова Н. А.	693	243
Коренова А. Ф.	687	240
Булькотина А. И.	675	188
Булькотина А. А.	656	203
Булькотина А. А.	578	166
Слободина А. И.	423	237

«КРАСНОЕ ЗНАМЯ»

Сухопарова А. Ф.	731	163
Малевинская А. Н.	722	147
Федотовская Г. В.	717	214
Гамиловская Н. В.	701	184
Федотовская Н. С.	698	171
Трофимова П. А.	697	183
Черняпина Л. Н.	686	155
Трофимова К. В.	671	132
Момотова В. А.	669	162
Колычева Д. В.	668	175
Мишуринская П. И.	630	164
Рыбникова Е. Ф.	610	152
Мельникова Л. М.	605	163
Федотовская Н. Г.	597	177
Трофимова А. П.	589	139
Мизяева Н. В.	539	150
Некрасова Е. Ф.	529	267
Оленева Е. П.	369	73

ИХ ЖДУТ ФЕРМЫ

Сто добровольцев—учащихся городских профессионально-технических училищ Омска—выехали в сельские профтехучилища для приобретения профессии мастера машинного доения. После шести месяцев обучения юноши и девушки будут работать на фермах совхозов области.

На снимке: группа учащихся, уезжающих по комсомольским путевкам в село.

Фотохроника ТАСС.

НЕПЛОХОЕ НАЧАЛО

Скот в этом году на пастбище мы выпустили необычно рано.

За животными закреплены опытные, знающие свое дело пастухи. Это И. В. Драницын, Н. А. Воропанов и другие.

Скот на пастбищное содержание переводим постепенно. Сначала животных выгоняли на два—три часа, сейчас время пастьбы увеличили до шести—семи часов. Животные получают утром, перед выгоном, а также и перед вечерней дойкой сено, комбикорма, а где есть установки, и запарку.

За три дня надои на фуражную корову увеличились в среднем на один—полтора килограмма. Это неплохое начало.

Н. ЕРЫКАЛОВА,
зоотехник колхоза «Родина».

СОРЕВНОВАНИЕ КОЛХОЗОВ И СОВХОЗОВ ПО НАДОЯМ МОЛОКА ЗА 4 МЕСЯЦА 1973 ГОДА

Первая графа—наименование хозяйств, вторая—надоено молока в январе—апреле в килограммах от коровы, третья—по сравнению с прошлым годом

Имени Ленина	856	243	— 71
«Сигнал»	830	232	—348
«Тотемский»	819	226	— 64
«Никольский»	760	240	—108
«Заветы Ильича»	734	227	— 61
«Путь к коммунизму»	701	229	—274
«Великодворье»	698	235	—209
«Память Ленина»	690	225	— 69
«1-е Мая»	682	187	—175
«Красное знамя»	643	158	— 47
«Большевик»	614	188	— 72
«Погореловский»	590	125	—173
«Родина»	581	154	— 64
«Мосеево»	503	178	—166
По району:	**693**	**198**	**—134**

СО СТОЙЛОВОГО НА ПАСТБИЩНОЕ СОДЕРЖАНИЕ НАДОЕВ МОЛОКА И ПРИВЕСОВ СКОТА НА ЗЕЛЕНЫХ КОРМАХ

ПОКАЗАТЕЛИ РАБОТЫ ПО ОТКОРМУ СКОТА В АПРЕЛЕ

Первая графа—фамилия, имя, отчество мастеров откорма, вторая—среднесуточный привес одной головы скота в граммах, третья—валовой привес в центнерах

«ЗАВЕТЫ ИЛЬИЧА»		
Рычкова П. П.	850	19,0
Даниловская Н. М.	748	11,0
Курицына Р. В.	729	15,0
Даниловская В. Е.	668	19,0
Савина В. А.	545	6,0
«РОДИНА»		
Романовская Л. В.	850	9,8
Романовская З. П.	750	9,0
Коточигова З. Л.	480	11,0
Ульяновская М. И.		
Медведева А. П.	470	12,0
«КРАСНОЕ ЗНАМЯ»		
Копытов П. И.	790	8,0
Старовская Л. Н.	640	8,0
Исаковская Л. Г.		
Мишуринская В. П.	630	21,0
«ПУТЬ К КОММУНИЗМУ»		
Скорюкова Н. Н.		
Скорюкова Р. Н.		
Скорюкова Л. Н.	765	19,0
Мелехова А. Н.		
Кузнецова А. С.		
Дудина А. А.	459	22,0
ИМЕНИ ЛЕНИНА		
Ерыкалова Н. П.	740	15,5
Чащина Е. С.	710	10,0
«СЕВЕР»		
Неклюдов Н. Ф.	698	24,0
Лебзинова Г. М.	670	29,0
Посырев В. И.	662	27,0
«НИКОЛЬСКИЙ»		
Микляева А. И.		
Шадрина А. В.	710	13,8
Трифанова А. А.	600	9,5
Огарков А. И.		
Огаркова Е. К.	590	20,5
Жданова Г. А.		
Пятунина Г. А.	540	20,4
«СИГНАЛ»		
Новоселова В. П.		
Первушина С. А.	697	26,0
Прокошева А. В.		
Микляева В. И.	570	24,7
Клыгина Г. В.		
Козлова К. И.		
Козлова Н. Л.	400	14,0
«1-е МАЯ»		
Осовская Л. А.		
Варзина Ф. Ф.	605	14,8
Осовская Е. И.	597	12,8
«ТОТЕМСКИЙ»		
Ворошилова Н. И.	540	3,7
Сергачева Н. Д.	421	8,4
Быковская А. М.	200	4,5
«СЕВЕР»		
СВИНАРКИ		
Дубышева Т. И.		
Шестакова Л. А.	779	30,0

СОРЕВНОВАНИЕ КОЛЛЕКТИВОВ МОЛОЧНЫХ ФЕРМ

Первая графа—наименование ферм, вторая—надоено молока с начала года в килограммах от коровы, третья—в том числе за апрель

«ТОТЕМСКИЙ»		
Задняя	1091	291
Остапинская	769	216
Варницы	751	194
Нелюбино	736	224
«НИКОЛЬСКИЙ»		
Лобаново	1042	294
Терентьевская	1035	327
Починок	896	276
Сафониха	791	289
Пузовка	751	194
Галкино	616	198
Воротнина	573	178
Трызново	460	229
ИМЕНИ ЛЕНИНА		
Перевоз	1031	285
Зуиха	920	268
Коровинская	898	264
Гридинская	874	231
Село	870	234
Игначево	867	213
Исаево	817	257
Кашинская	719	199
Рязанка	716	216
«СИГНАЛ»		
Слобода	929	238
Бор	866	236
Манылово	863	246
Засека	848	234
Погост	796	239
Соколово	640	197
«ПОГОРЕЛОВСКИЙ»		
Петрилово	889	183
Быково	658	126
Федоровская	618	115
Маныловица	585	156
Якупиха	564	105
Топориха	444	83
Боярское	410	118
Фоминская	396	102
«ПУТЬ К КОММУНИЗМУ»		
Великий Двор	816	272
Фролово	735	294
Ермолица	692	198
Ваулово	661	201
«ПАМЯТЬ ЛЕНИНА»		
Леваш	787	253
Коченьга	699	208
«ЗАВЕТЫ ИЛЬИЧА»		
Данилов Починок	778	217
Мелешово	739	220
Никитин Починок	706	231
«БОЛЬШЕВИК»		
Пихтяно	770	201
Жар	671	202
Слободка	597	192
Гавшино	487	161
«ВЕЛИКОДВОРЬЕ»		
Давыдиха	756	232
Внуково	740	238
Великий Двор	689	216
Нефедиха	655	240
«1-е МАЯ»		
Осовая	741	202
Слободино	648	180
«РОДИНА»		
Ивановская	682	195
Паново	682	205
Гридинская	629	148
Сондуга	607	142
Пахтусово	561	127
Исаево	530	152
Лодыгино	480	116
«КРАСНОЕ ЗНАМЯ»		
Кормакино	670	174
Федотово	661	156
Пустошь	519	150
«МОСЕЕВО»		
Великий Двор	609	198
Филяково	517	164
Мосеево	508	182
Воронцово	478	189
Фоминское	432	152

СОРЕВНОВАНИЕ КОЛХОЗОВ И СОВХОЗОВ ПО ПРОДАЖЕ ГОСУДАРСТВУ ПРОДУКТОВ ЖИВОТНОВОДСТВА ЗА 4 МЕСЯЦА 1973 ГОДА

Первая графа—наименование хозяйств, вторая—выполнение полугодового плана с заданием по продаже молока, третья — по сравнению с прошлым годом, четвертая — выполнение полугодового плана с заданием по продаже скота, пятая — по сравнению с прошлым годом (все в процентах)

Имени Ленина	65	95	109	111
«Большевик»	64	94	64	67
«Память Ленина»	63	95	109	109
«Тотемский»	59	97	46	67
«Сигнал»	58	67	79	66
«Красное знамя»	56	97	83	162
«Заветы Ильича»	55	94	33	99
«Никольский»	53	86	47	106
«1-е Мая»	53	78	76	104
«Погореловский»	52	82	78	100
«Родина»	49	87	51	118
«Великодворье»	48	67	73	122
«Путь к коммунизму»	46	66	86	178
«Мосеево»	40	79	41	88
По району	54	84	77	106

СКОТ ВЫШЕЛ НА ПАСТБИЩА

В течение всего стойлового периода рацион животных в нашем хозяйстве был небогат, а к весне с кормами стало еще хуже.

Прошли теплые дожди, и на лугах начала пробиваться изумрудная зелень. Мы решили не упускать такую возможность и второго мая выпустили коров на пастбища во всех бригадах. Пастухи у нас опытные, работают со стадом не первый год. Это Ф. П. Шестаков, Т. С. Меньшиков, В. И. Рычков и другие.

Зеленый, свежий корм оказал благотворное влияние на состояние животных. Понемногу стали повышаться надои, увеличилась жирность молока.

С переходом на пастбищное содержание пришлось менять и распорядок дня. В первые дни скот выпускали на несколько часов, постепенно увеличивая продолжительность пастьбы. И в то же время даем полную зимнюю норму кормов.

Н. СОБОЛЕВА,
зоотехник колхоза «Сигнал».

ОДИН ИЗ КРУПНЕЙШИХ ПОСТАВЩИКОВ СВИНИНЫ

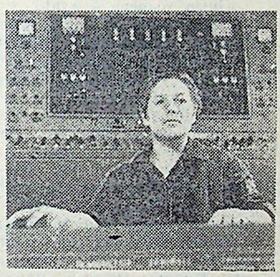

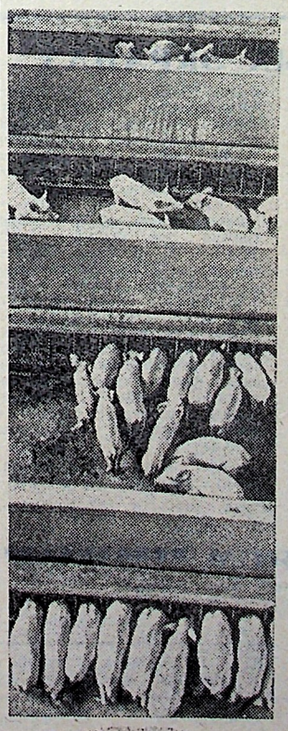

Совхоз-комбинат имени 50-летия СССР в Горьковской области—одно из крупнейших в стране предприятий по производству свинины. На его территории, занимающей 24 с половиной гектара, расположены 19 производственных корпусов, в том числе—10 откормочных. Работает на комбинате всего 150 человек. Из них двадцать четыре специалиста имеют высшее образование, пятнадцать—среднее техническое. Свинарок здесь вообще нет. Их место заняли операторы-животноводы, в распоряжении которых пульт управления механизмами по приготовлению и раздаче кормов, уборке помещений, конвейерами, автоматикой, поддерживающей в корпусах нужный микроклимат. Два оператора свободно справляются с кормлением 3600 животных. Это первое животноводческое хозяйство страны, где осуществлен замкнутый цикл водоснабжения. Сточные воды поступают в очистительные сооружения, а затем вновь используются в производстве.

Прошло всего три месяца со дня пуска предприятия. Но уже сейчас можно рассчитывать, что коллектив выполнит свое обязательство — вывести комбинат на проектную мощность (12 500 тонн мяса в год) не через два года, как планировалось, а уже в нынешнем ноябре. Для того, чтобы произвести такое количество свинины, требуется 72 934 животных. В настоящее время их насчитывается уже 58 000. Ежедневный прирост поросят доведен до 350 голов. Среднесуточный привес животных на откорме превышает запланированный и составляет в среднем 652 грамма.

На верхнем снимке: оператор-животновод участка откорма Юлия Гусева.

На нижнем снимке: в профилактории. Здесь содержатся поросята, отставшие в росте. За время пребывания в профилактории при увеличенной дозировке питания они догоняют своих сверстников в весе.

Фотохроника ТАСС.

ХОРОШИЕ ПРИВЕСЫ

Недавно мы подвели итоги работы животноводов. В основном, все потрудились неплохо, особенно телятницы.

Условия социалистического соревнования выполнили и первенство взяли великодворские телятницы Е. И. Зимакина и Ю. И. Спасская. На их попечении более сотни животных. В течение квартала ежесуточный привес телят составил 600 граммов. А в марте вес каждой головы в сутки увеличивался до 840 граммов.

Также хорошие показатели на откорме имеют животноводы фермы Внуково.

Высокие привесы достигнуты благодаря введению в рацион достаточного количества разнообразных минеральных добавок и микроэлементов. Применение их значительно повлияло на рост телят.

В течение трех месяцев этого года у нас не наблюдалось ни заболеваний, ни падежа молодняка. А это тоже немалая заслуга животноводов.

Н. ЛУКИНА,
зоотехник колхоза «Великодворье».

БЕСЕДА НА МЕЖДУНАРОДНЫЕ ТЕМЫ

СССР—ФРГ: СОТРУДНИЧЕСТВО РАЗВИВАЕТСЯ

На этой неделе, 18 мая, начинается визит Генерального секретаря ЦК КПСС Л. И. Брежнева в Федеративную Республику Германию. Он вновь встретится с канцлером ФРГ Willи Брандтом и проведет с ним важные переговоры по актуальным международным проблемам, а также по различным вопросам отношений между Советским Союзом и Западной Германией. Этот второй визит Генерального секретаря ЦК КПСС в капиталистические страны (первый состоялся в октябре 1971 года во Францию) привлек к себе пристальное внимание всей мировой печати, которая видит в нем новое подтверждение твердой решимости СССР и впредь следовать курсу на широкое развитие взаимовыгодных отношений сотрудничества между странами с различным общественным строем. Западная Германия в течение длительного времени не шла на нормализацию связей с нашей страной. Даже установление в 1955 году дипломатических отношений между СССР и ФРГ не привело к ликвидации напряженности, унаследованной от худших времен «холодной войны», когда западногерманские реваншисты не скрывали своих намерений добиваться пересмотра границ, установленных в итоге второй мировой войны.

Перелом наступил лишь в 1970 году, после того как социал-демократическое правительство Willи Брандта пошло на заключение договора с СССР, в котором утверждается принцип нерушимости существующих границ, закрепляется положение об отказе от применения силы и угрозы ее применения. Несколько месяцев спустя был заключен аналогичный договор между ФРГ и Польшей. В конце прошлого года ГДР и ФРГ подписали договор об основах отношений. В настоящее время ведутся переговоры о нормализации отношений между Западной Германией и Чехословакией.

Большим событием в советско-западногерманских отношениях стала встреча Л. И. Брежнева с В. Брандтом в Крыму в сентябре 1971 года. В опубликованном после этой встречи коммюнике было подчеркнуто, что договор между СССР и ФРГ, как и договор между Польшей и ФРГ, позволяет обеспечить решительный поворот в отношениях между этими странами на пользу их народов и соседних стран, в интересах упрочения мира в Европе.

С тех пор прошло не так уж много времени, но уже можно говорить о первых положительных итогах продвижения вперед по избранному Советским Союзом и ФРГ пути сотрудничества. Летом прошлого года было подписано долгосрочное соглашение о торговле и экономическом сотрудничестве, и ФРГ стала одним из самых крупных торговых партнеров нашей страны среди капиталистических государств. В 1972 году объем взаимных поставок товаров возрос почти в полтора раза по сравнению с 1970 годом, и он продолжает расти от месяца к месяцу.

Приступила к работе смешанная советско-западногерманская комиссия по экономическому и научно-техническому сотрудничеству, и начали претворяться в жизнь первые планы, разработанные совместно специалистами обеих стран в области химии, электротехники, машиностроения, металлургии и в ряде других областей.

Сейчас наилучший момент, когда можно сделать новый шаг вперед по пути, на который СССР и ФРГ встали, сознавая поистине историческое значение своего сотрудничества для судеб мира в Европе. Предстоящий визит Л. И. Брежнева в ФРГ, писала на днях польская газета «Жиче Варшава», является важным событием, значение которого выходит далеко за пределы двусторонних отношений между государствами. Все говорит за то, что этот визит будет одним из тех событий, которые предвещают возникновение нового положения на нашем континенте, а в некотором смысле уже знаменует его. Мы стоим на пороге нового периода, и это стало возможным благодаря политике стран социалистического содружества и прежде всего Советского Союза. Программа мира, принятая на XXIV съезде КПСС, подчеркивает «Жиче Варшава», успешно претворяется в жизнь.

А. КРАСИКОВ.
(ТАСС).

Наш календарь

В. М. ВАСНЕЦОВ

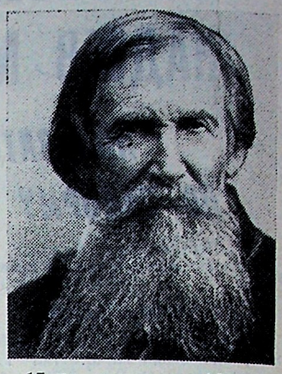

15 мая исполняется 125 лет со дня рождения русского художника-передвижника Виктора Михайловича Васнецова (1848—1926). Он начал свою деятельность в 70-х годах XIX века как автор картин на бытовые темы («С квартиры на квартиру», «Военная телеграмма»). В. М. Васнецов широко известен как автор монументальных полотен на темы русского эпоса и народных сказок («После побоища Игоря Святославича с половцами», «Аленушка», «Иван-царевич на сером волке», «Богатыри» и др.).

Художник исполнял также портреты, проекты архитектурных сооружений, панно «Каменный век» для Исторического музея в Москве.

Фотохроника ТАСС.

МАСТЕРСТВО ЮНКОРОВ

5 мая в Доме пионеров собрались юнкоры школ города, чтобы в честь Дня печати померяться своим мастерством на лучшее оформление стенной газеты под девизом «Мы на марше!»

Вот за одним из столиков заседает редколлегия средней школы № 1 под руководством Нины Осовской. Ребята шумят, спорят, предлагают. Наконец, план номера составлен. Художники Геня Фуников и Сережа Супренков приступили к делу. Старательно пишет заметки Коля Шестаков. Все они посвящены одной теме: «За солидарность, мир и дружбу между народами».

С мастерком, рубанком
и лопатой,
Светлою мечтой озарены,
Трудятся умелые ребята —
Юные хозяева земли!

Такой эпиграф над своей статьей поставила ученица восьмилетней школы Галя Куксина. В ней юный корреспондент рассказывает о полезных делах пионеров школы, о соревновании между отрядами по сбору березовых почек. Первенство в нем одержал отряд 5 «б» класса, который сдал 34 стакана почек — ценного лекарственного сырья.

Лучше всех над содержанием своей стенгазеты потрудились юнкоры средней школы № 2 Люба Неклюдова, Миша Третьяков, Галя Трифонова. В заметках они отразили дела пионеров по всем маршрутам Всесоюзного пионерского марша «Всегда готов!». Но оформление желает гораздо лучшего.

Комиссия первое место в соревновании юнкоров присудила редколлегии Тотемской восьмилетней школы. Отмечено мастерство юной художницы Люды Добрыниной.

Второе место поделили между собой юнкоры средних школ № 1 и № 2. Третье место завоевали члены редколлегии школы-интерната.

А. УПАДЫШЕВА.

СОКРАТИМ АВАРИЙНОСТЬ

В целях сокращения дорожных происшествий с 15 мая по 15 июня 1973 года проводится Всесоюзный месячник по борьбе с аварийностью на автомототранспорте.

Водители транспорта! Будьте дисциплинированными, строго соблюдайте правила дорожного движения, не допускайте дорожных происшествий.

Пешеходы! Помните, что переход улицы или дороги в неустановленном месте перед близко идущим транспортом и неожиданный выход из-за транспорта очень опасен. Берегите свою жизнь и здоровье, не создавайте помех для движения транспорта.

Пионеры и школьники! Будьте примером в соблюдении правил движения.

Все участники дорожного движения! Будьте взаимно предупредительными, оберегайте жизнь и здоровье граждан. Соблюдайте установленные правила движения. Активно участвуйте в проведении Всесоюзного месячника, чтобы он прошел без каких-либо происшествий на дорогах нашего района.

А. ВЕСЕЛОВ,
ст. госавтоинспектор
Тотемского РОВД.

Зам. редактора
В. И. БАРАНОВ.

НА ГОЛУБЫХ ЭКРАНАХ

15 МАЯ

9.45—Для школьников. «Костер». 10.15 — «Знакомьтесь, объединение «Светлана». Передача 1-я. 10.45—Концерт ансамбля песни и танца Кокинского совхоза-техникума Брянской области. 11.10—В эфире —«Молодость». 12.25—«Огонь и люди». Док. фильм. 16.15 — «М. Ю. Лермонтов—«Герой нашего времени». Учебная передача по литературе. 17.15 — Для школьников. «Всемирный следопыт». 17.45—«Из дневника бригадира Галятина». Телеочерк. Передача 2-я. 18.10 — «Доверие». Телеочерк. 18.40—Дирижирует народный артист СССР К. Иванов. 19.30—Футбол. «Спартак» (М)—«Динамо» (М). 21.15—«Время». 21.45 — А. Мулярчик. «Присутствие». Телеспектакль.

16 МАЯ

9.45 — Для школьников. «Делай с нами, делай, как мы, делай лучше нас». Передача из ГДР. 10.45 — А. Мулярчик. «Присутствие». Телеспектакль. 12.10—«Знакомьтесь, объединение «Светлана». Передача 2-я. 12.40—«Мир и труд неотделимы». Советские люди одобряют решения апрельского Пленума ЦК КПСС. 13.00 — «Жок». Фильм-концерт. 13.40 — Программа док. фильмов ГДР. 16.15—«М. Шолохов. «Поднятая целина». Учебная передача по литературе. 17.15 — Для школьников. «Урок творчества». 17.45—«Из дневника бригадира Галятина». Телеочерк. Передача 3-я. 18.10—О подготовке специалистов в Московском физико-техническом институте. 18.40 — Для детей. «Загадки и отгадки». 19.00 — «В мире бизнеса». «Торговцы оружием». 19.25 — «Гибель Черного консула». Худ. фильм. 21.00—«Время». 21.30—«Музыка кино и телевидения». А. Эшпай.

КИНОТЕАТР

БОЛЬШОЙ ЗАЛ

15 мая
новый цветной
художественный фильм
«Красные пчелы»
Сеансы: в 17, 19 и 21
16—17 мая
новый широкоэкранный
художественный фильм
«Преждевременный человек»
Сеансы: в 17, 19 и 21

МАЛЫЙ ЗАЛ

15 мая
«Только погибший ответит»
Сеансы: в 17, 19 и 21
16—17 мая
«За все в ответе»
Сеансы: в 17, 19 и 21

Приглашаются на работу:

Срочно ТРАКТОРИСТЫ на тракторы Т-100, ДТ-75, Т-74, МТЗ-50, ЭКСКАВАТОРЩИКИ на одноковшовые и многоковшовые экскаваторы, а также РАБОЧИЕ (мужчины и женщины) постоянно и временно на производство работ закрытого дренажа Тотемской ПМК. Оплата сдельно-премиальная. Трактористам и экскаваторщикам гарантируется жилплощадь в течение года. Проезд рабочих к месту работы и обратно—на автобусе. Обращаться по адресу: Тотьма, ул. Кооперативная, 24, с 9 до 17 часов.

РАБОЧИЕ на кухню, ПОСУДОМОЙКИ, КАСТЕЛЯНША, СЧЕТОВОД-БУХГАЛТЕР, ЗАВХОЗ межколхозным пионерским лагерем (район лесного техникума). Обращаться в часы работы в райком профсоюза сельского хозяйства, Советская, 20.

Срочно ГРУЗЧИКИ (работа сдельная) оптовой базой райпотребсоюза.

ШОФЕР I—II класса на автомашину ГАЗ-69. ИНВЕНТАРИЗАТОР Пригородным сельпо.

РАБОЧИЕ в хлебобулочный цех Тотемским хлебокомбинатом.

Срочно САНИТАРКА детской больницей.

Прорабский участок «Сельхозмонтаж» принимает юношей не моложе 16 лет для направления на курсы шоферов и слесарей по механизации животноводческих ферм. Обращаться по адресу: Тотьма, Советская, 20, с 8 до 18 часов.

Тотемское автопредприятие объявляет набор на внутрисменные курсы шоферов III класса. Принимаются юноши и девушки не моложе 17 лет 7 месяцев с образованием 8 классов. Выплачивается стипендия 32 рубля 50 копеек.

За справками обращаться по адресу: Тотьма, Шоферский переулок, 12. Телефон 2-04, отдел кадров.

Коллектив работников управления сельского хозяйства райисполкома выражает глубокое соболезнование родным и близким по поводу смерти старейшего землеустроителя

АРХИПОВА
Александра Александровича.

Администрация, коллектив медобъединения выражают глубокое соболезнование матери, мужу и детям по поводу преждевременной смерти

ПАШЬЯН
Антонины Пантелеймоновны.

ПОЗДРАВЛЯЕМ

Тотьма, СЕЛИВАНОВСКОМУ Павлу Ивановичу.

Поздравляем с 60-летием и выходом на заслуженный отдых. Желаем крепкого здоровья, долгих лет жизни.

РОДНЫЕ.

Газета выходит по вторникам, четвергам и субботам

АДРЕС РЕДАКЦИИ: г. Тотьма, Белоусовская, 5. ТЕЛЕФОНЫ: редактора — 3-26; зам. редактора и отдела сельского хозяйства — 87; отв. секретаря и отдела писем—83; отдела партийной жизни—2—60; промышленно-транспортного отдела, радиовещания и бухгалтерии—4

Индекс 53 301. Объем 1 п. л. Заказ 1016. Тотемская городская типография, г. Тотьма, ул. Белоусовская, дом № 5. Телефон 8. Тираж 6893 экз.