Пролетарии всех стран, соединяйтесь!

ЛЕНИНСКОЕ ЗНАМЯ

ОРГАН
ТОТЕМСКОГО РАЙКОМА КПСС
И РАЙОННОГО СОВЕТА ДЕПУТАТОВ ТРУДЯЩИХСЯ

1973

№ 53 (5923)
Год издания 44-й
Суббота, 5 мая
Цена 2 коп.

ПО ЛЕНИНСКОМУ ПУТИ—К НОВЫМ ПОБЕДАМ

Радостно и торжественно отметил советский народ праздник Первомая—праздник пролетарского интернационализма, день боевой солидарности трудящихся всех стран.

У нынешнего Первомая — особые приметы. На трудовом марше—третий, решающий год девятой пятилетки. Накануне праздника состоялся Пленум ЦК КПСС. Его участники заслушали и обсудили доклад товарища Л. И. Брежнева «О международной деятельности ЦК КПСС по осуществлению решений XXIV съезда партии». Пленум целиком и полностью одобрил проделанную Политбюро работу по обеспечению прочного мира во всем мире и надежной безопасности для советского народа, строящего коммунизм, и отметил большой личный вклад товарища Л. И. Брежнева в решение этих задач.

Пленум призвал коммунистов, всех трудящихся СССР ударной работой в третьем, решающем году пятилетки заложить прочную основу выполнения и перевыполнения всех плановых заданий, определенных XXIV съездом КПСС, добиться значительного роста эффективности всех отраслей народного хозяйства, повышения качества выпускаемой продукции.

Красная площадь столицы. Здесь в день Первого Мая состоялся многотысячный митинг. На Центральной трибуне Мавзолея—товарищи **Л. И. Брежнев, Ю. В. Андропов, А. А. Гречко, В. В. Гришин, А. А. Громыко, А. П. Кириленко, А. Н. Косыгин, Ф. Д. Кулаков, К. Т. Мазуров, А. Я. Пельше, Н. В. Подгорный, Д. С. Полянский, М. А. Суслов, А. Н. Шелепин, П. Н. Демичев, П. Н. Пономарев, М. С. Соломенцев, Д. Ф. Устинов, В. И. Долгих, И. В. Капитонов, К. Ф. Катушев.**

На митинге с речью выступил встреченный горячей продолжительной овацией Генеральный секретарь ЦК КПСС товарищ Л. И. Брежнев. От имени Центрального Комитета Коммунистической партии Советского Союза, Президиума Верховного Совета и Совета Министров СССР он поздравил с праздником всех наших советских людей, пожелал всем гражданам нашей великой страны—строителям коммунизма, каждой советской семье, каждому советскому человеку самых больших успехов в их благородном труде, самого полного человеческого счастья.

Речь товарища Л. И. Брежнева с огромным вниманием слушали миллионы советских людей, трудящиеся многих стран мира. Все радиостанции Советского Союза, центральное телевидение, системы «Интервидения» и «Евровидения» транслировали торжественный митинг на Красной площади.

На площадь вступают колонны демонстрантов — представителей трудящихся столицы. Идут представители разных поколений советских людей, чтобы вновь явить всему миру силу коллективизма, продемонстрировать верность бессмертным идеям великого Ленина.

Один из самых популярных лозунгов демонстрантов — дать продукции больше, лучшего качества, с меньшими затратами. Как свое кровное дело восприняли трудящиеся страны призыв партии развернуть соревнование за досрочное выполнение планов третьего, решающего года пятилетки.

Советский Союз — надежный оплот борьбы народов за мир, национальную независимость и социализм. Эта актуальная тема повторяется в десятках транспарантов, звучит в лозунгах участников праздничного шествия. Два с половиной часа длилось праздничное шествие на Красной площади. Это была волнующая демонстрация единства партии и народа, его верности идеалам коммунизма, решимости претворить в жизнь решения XXIV съезда КПСС, планы девятой пятилетки.

Первомайские торжества прошли во всех городах и селах нашей страны.

* * *

В день Первомая газеты сообщили о присуждении Международных Ленинских премий «За укрепление мира между народами» за 1972 год. За выдающиеся заслуги в борьбе за сохранение и укрепление мира премии присуждены: **Л. И. Брежневу**—Генеральному секретарю ЦК КПСС, **С. Альенде Госсенс** — президенту Республики Чили, **Э. Пасторино** — Председателю Всемирной Федерации Профсоюзов (Уругвай), **Д. Олдриджу**—писателю, общественному деятелю (Англия). (ТАСС).

ЛАУРЕАТЫ МЕЖДУНАРОДНЫХ ЛЕНИНСКИХ ПРЕМИЙ

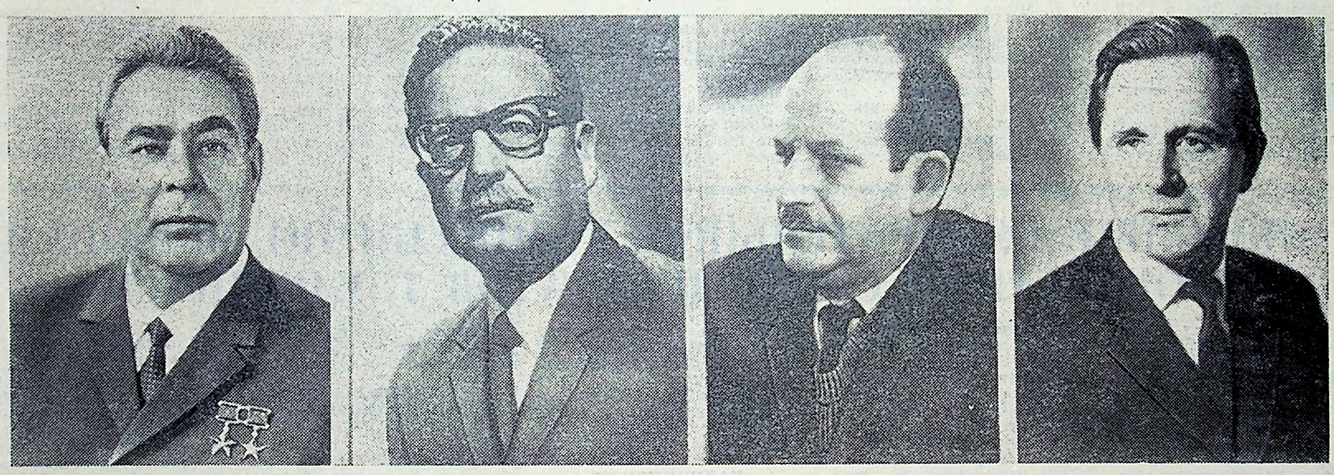

Л. И. Брежнев—общественный и политический деятель (СССР); Сальвадор Альенде—общественный и государственный деятель (Чили); Энрике Пасторино—Председатель Всемирной Федерации Профсоюзов (Уругвай); Джеймс Олдридж—писатель, общественный деятель (Англия).

Фотохроника ТАСС.

В РАЙКОМЕ КПСС

О НЕУДОВЛЕТВОРИТЕЛЬНОЙ ОРГАНИЗАЦИИ ПРОИЗВОДСТВА И ЗАГОТОВОК МОЛОКА В СОВХОЗЕ „ПОГОРЕЛОВСКИЙ“

Бюро райкома КПСС 25 апреля рассмотрело вопрос об организации производства и заготовок молока в совхозе «Погореловский» и Погореловском сельсовете. Отмечено, что работа по производству и продаже молока государству совхозом и индивидуальным сектором поставлена неудовлетворительно.

По состоянию на 20 апреля годовой план производства молока по совхозу выполнен на 25 процентов. Надой молока от коровы за этот период составил 554 килограмма, или на 143 килограмма меньше прошлогоднего. В апреле суточные надои от коровы снизились на три килограмма против прошлого года.

Полугодовой план продажи молока государству на 1 апреля совхозом выполнен только на 47 процентов. У индивидуальных сдатчиков из 540 центнеров по плану закуплено менее 80. Из 266 хозяйств, имеющих коров, приступили к продаже молока только 53.

Неудовлетворительное положение с производством молока в совхозе «Погореловский» объясняется тем, что со стороны парткома, дирекции совхоза, специалистов не были приняты надлежащие меры по предотвращению снижения надоев молока. Всю зимовку не приготовлялись корма на фермах Фоминское, Топориха, Боярское, случались перебои в кормлении скота концентратами и сеном. Не организован раздой новотельных коров. Прогулка скота проводится только на двух фермах. Рацион в кормовых единицах не сбалансирован, почти всюду отсутствует соль-лизунец.

Дирекция совхоза и партком снизили требовательность к специалистам совхоза за состояние дел в животноводстве. Без разрешения управления сельского хозяйства выбраковано 19 коров.

За неудовлетворительную организацию завершения зимовки скота и снижение его продуктивности бюро райкома КПСС строго предупредило директора совхоза «Погореловский» В. Р. Емельянова, главного зоотехника К. А. Талашову и секретаря парткома Ю. П. Волкова. Одновременно бюро райкома КПСС обязало партком и дирекцию совхоза в ближайшие дни уточнить наличие кормов в хозяйстве, организовать переброску их из бригады в бригаду и установить единый рацион (в кормовых единицах) на всех фермах. Организовать приготовление грубых кормов, всю солому и недоброкачественное сено запаривать, на все фермы завезти соль-лизунец, не допускать перебоев в кормлении скота.

Бюро райкома потребовало от специалистов совхоза прекратить самовольную необоснованную выбраковку коров, добиться строгого выполнения распорядка дня, организовать трехразовую дойку всех новотельных коров.

Партийный комитет совхоза обязан улучшить массово-разъяснительную работу среди работников животноводства, закрепить с этой целью за молочно-товарными фермами членов парткома.

Бюро обязало дирекцию совхоза и партком разработать план пастбищного содержания скота и повышения его продуктивности, немедленно приступить к осуществлению практических мер по переводу животных со стойлового на пастбищное содержание.

Председателю исполкома Погореловского сельского Совета Ф. С. Селиванову предложено в срок до 1 мая провести необходимые организационные мероприятия для безусловного выполнения плана закупок молока первого полугодия.

Бюро райкома КПСС обязало секретаря парткома совхоза «Погореловский» к 1 июня доложить райкому партии о выполнении настоящего постановления.

С РАЙОННОГО СОБРАНИЯ ПАРТИЙНОГО АКТИВА

ПОДГОТОВКЕ К ВЫБОРАМ — ПАРТИЙНУЮ ЗАБОТУ

28 апреля в здании райкома партии состоялось собрание районного партийного актива. С докладом «Задачи партийной организации в связи с подготовкой и проведением выборов в местные Советы» выступила секретарь райкома партии Т. Н. Чухина. Она отметила, что нынешняя избирательная кампания проходит в обстановке высокой политической и трудовой активности трудящихся, вызванной претворением в жизнь решений XXIV съезда партии, декабрьского (1972 года) Пленума ЦК КПСС, подготовкой к 70-летию второго съезда РСДРП, борьбой коллективов трудящихся за успешное выполнение планов и социалистических обязательств третьего, решающего года пятилетки.

Работая над выполнением решений XXIV съезда партии, труженики района под руководством партийных организаций и местных Советов справились с планами и обязательствами второго года пятилетки и хорошо начали третий, решающий год. Коллективы промышленных предприятий план первого квартала по реализации промышленной продукции выполнили на 102 процента, реализовано продукции сверх плана на 119 тысяч рублей. Труженики сельского хозяйства перевыполнили планы продажи государству мяса и шерсти. В настоящее время в колхозах и совхозах развертываются весенне-полевые работы, от успешного выполнения которых будет зависеть выполнение планов и социалистических обязательств решающего года пятилетки по производству и продаже государству продукции растениеводства и животноводства.

В районе немало примеров добросовестного отношения к труду рабочих, колхозников, депутатов местных Советов. Так, депутат областного Совета машинист мотовоза Пятовского лесопункта В. А. Зуев в 1972 году при обязательстве вывезти 20 тысяч кубометров леса вывез 28058 кубометров. Не снижает темпов и в первом квартале. Бригадир малой комплексной бригады лесопункта Крутая Осыпь депутат районного Совета В. А. Левинский одним из первых в районе принял обязательство на пятилетку — заготовить и отгрузить 75 тысяч кубометров леса. Его слова не расходятся с делом. За два года и три месяца бригада заготовила 41 тысячу кубометров древесины. Есть все основания полагать, что коллектив бригады успешно справится с выполнением своих обязательств.

Много труда и энергии в сельскохозяйственное производство вносят депутаты местных Советов — председатели колхозов Н. Г. Рычков, В. А. Жданов, Н. Н. Юрзин, бригадир колхоза «Никольский» С. В. Серкова, доярки из колхоза «Родина» и «Великодворье» А. А. Перевязкина, Л. Г. Климова, трактористы из колхозов «Сигнал» и «1-е Мая» П. А. Жданов, Н. Н. Осовский и другие.

В период предвыборной кампании надо широко рассказать о работе наших передовиков, передать их опыт, добиваться, чтобы коммунистическое отношение к труду все полнее становилось нормой поведения каждого труженика района.

В докладе было отмечено, что в ряде предприятий, колхозов и совхозов имеются серьезные недостатки в организации труда, слабо используются имеющиеся резервы производства, допускаются серьезные нарушения трудовой и производственной дисциплины. Все это стало возможно потому, что партийные организации, Советы депутатов трудящихся недостаточно предъявляют требовательности за выполнение планов и обязательств к руководителям малых и больших коллективов.

Рассказывая о роли Советов, Т. Н. Чухина отметила, что местные Советы усилили свое влияние на различные сферы экономической и культурной жизни, укрепили и постоянно углубляют свои связи с народом, глубже стали вникать в деятельность предприятий, колхозов и совхозов. Повышена требовательность со стороны исполкомов за работу депутатов. Районный Совет стал конкретнее решать многие вопросы хозяйственного и культурного развития района. Заметно улучшили свою работу Медведевский, Маныловский, Никольский, Пятовский и другие сельские Советы. Но еще далеко не все Советы используют права, предоставленные Конституцией.

На предвыборных собраниях следует рассказать о проделанной работе Советов, депутатов, о выполнении наказов избирателей, выявить недостатки и упущения, чтобы сосредоточить внимание на нерешенных вопросах.

Партийные, советские, профсоюзные и комсомольские организации призваны всей системой организационных и агитационно-пропагандистских мероприятий обеспечить организованное проведение выборов и единодушное избрание кандидатов в депутаты областного, районного, городского и сельских Советов.

Обсуждение вопроса прошло активно. Секретарь исполкома районного Совета депутатов трудящихся М. М. Новоселова рассказала о том, что 17 июня народ изберет своих представителей в органы власти, наделит их большими правами, возложит на них и немалые обязанности. Сейчас идет широкая подготовка к выборам в местные Советы. 16 апреля исполком районного Совета депутатов трудящихся утвердил план организационно-технических мероприятий по подготовке и проведению выборов. Проведен семинар с председателями и секретарями сельских Советов. Решениями исполкомов областного, районного, городского и сельских Советов депутатов трудящихся образованы избирательные округа: пять по выборам в областной Совет, семьдесят пять — в районный, пятьдесят — в городской и четыреста три — в сельские Советы. Сейчас проходит выдвижение представителей в состав окружных избирательных комиссий. Закончена работа по выдвижению представителей в состав районной, городской и сельских избирательных комиссий.

Организованно прошли собрания по выдвижению представителей в избирательные комиссии в Устьпеченгском, Калининском, Маныловском, Медведевском, Великодворском, Погореловском сельских Советах, а вот Матвеевский сельсовет не смог вовремя представить документацию из-за несвоевременного проведения собраний в лесопункте.

Один из наиболее важных этапов избирательной кампании, продолжает Магдалина Михайловна, — выдвижение кандидатов в депутаты. Эту работу надо провести с 7 по 27 мая, по-деловому организовать встречи с кандидатами. Необходимо руководителям учреждений и организаций, колхозов и совхозов рассказать избирателям на встречах об итогах работы за первое полугодие, познакомить с биографией кандидатов, выслушать и записать наказы избирателей, обратить особое внимание на точное составление списков избирателей, оформление избирательных участков.

Начальник районного узла связи П. И. Селивановский сообщил, что для лучшего обслуживания избирательных комиссий составлен план мероприятий. Под контролем будут держать работу радиоузлов, доставку предвыборной литературы и плакатов. Просил секретарей партийных организаций оказать помощь общественным распространителям печати в восстановлении подписки на газеты и журналы.

Председатель Пятовского сельсовета Ф. С. Савин рассказал о том, что в предвыборной кампании занято 400 человек актива. Всю подготовку к выборам они увязывают с решением хозяйственных задач, с благоустройством населенных пунктов. Он просит связистов принять меры, чтобы телефонная связь с Усть-Царевой, поселками Глубокое и Советский в этом году была налажена и работала четко.

— Партийная организация колхоза «Никольский», исполком сельского Совета, — говорит секретарь парткома А. Н. Игошев, — сейчас ежедневно занимаются вопросами подготовки к выборам. Утверждены избирательные округа, проходит выдвижение лучших людей в избирательные комиссии. Всю массовую работу мы направляем на успешное проведение весенне-полевых работ, завершение зимовки скота, на выполнение социалистических обязательств. Соревнуясь с передовым хозяйством района колхозом «Сигнал», мы убедились, что нам придется еще много потрудиться, чтобы догнать своих соседей. А возможности для этого есть.

Секретарь исполкома городского Совета М. Г. Трофимова свое выступление посвятила подбору и работе агитаторов. От их инициативы, задора зависит организованность в день выборов.

— Партком колхоза «Мосеево», — говорит секретарь парткома В. А. Монзырев, — нынче подобрал агитаторами опытных товарищей и надеемся, что они познакомят все население с нашей избирательной системой, с биографиями кандидатов в депутаты местных Советов. Нынче мы более серьезно подойдем к выдвижению кандидатов в депутаты. Практика прошлых лет показывает, что среди достойных людей попадают и случайные, которые забывают о своих депутатских обязанностях, никакой работы в округе не проводят.

В принятой резолюции собрание районного партийного актива призвало партийные, советские, профсоюзные, комсомольские и другие общественные организации обеспечить высокий идейно-политический уровень подготовки и проведения выборов в местные Советы депутатов трудящихся, мобилизовать коллективы трудящихся на успешное выполнение задач, стоящих перед районом в решающем году пятилетки.

ОКРУЖНЫЕ ИЗБИРАТЕЛЬНЫЕ КОМИССИИ ПО ВЫБОРАМ В ОБЛАСТНОЙ СОВЕТ ДЕПУТАТОВ ТРУДЯЩИХСЯ

На основании ст. ст. 30 и 31 «Положения о выборах в краевые, областные, окружные, районные, городские, сельские и поселковые Советы депутатов трудящихся РСФСР» исполком областного Совета депутатов трудящихся решением от 3 мая 1973 года утвердил окружные избирательные комиссии по выборам в Вологодский областной Совет депутатов трудящихся в составе следующих представителей общественных организаций, обществ и коллективов трудящихся:

ТОТЕМСКИЙ РАЙОН
ТОТЕМСКИЙ ИЗБИРАТЕЛЬНЫЙ ОКРУГ № 158

Председатель окружной избирательной комиссии **Чуркин** Иван Алексеевич — от коммунистической организации пристани Тотьма.

Заместитель председателя окружной избирательной комиссии **Рыбникова** Галина Николаевна — от организации ВЛКСМ Тотемской центральной районной больницы.

Секретарь окружной избирательной комиссии **Копосова** Нина Александровна — от работников Тотемской вспомогательной школы.

Члены окружной избирательной комиссии:

Ключинская Галина Петровна — от рабочих, ИТР и служащих Тотемского районного узла связи.

Коточигова Галина Николаевна — от организации ВЛКСМ Тотемского комбината бытового обслуживания населения.

Мальцев Герман Сергеевич — от организации профессионального союза рабочих строительства и промышленности строительных материалов Тотемского строительно-монтажного участка треста «Вологдагражданстрой».

Рычков Геннадий Геннадьевич — от рабочих, ИТР и служащих Тотемского химлесхоза.

ПЯТОВСКИЙ ИЗБИРАТЕЛЬНЫЙ ОКРУГ № 159

Председатель окружной избирательной комиссии **Лебедев** Борис Константинович — от коммунистической организации Тотемского льнозавода.

Заместитель председателя окружной избирательной комиссии **Нужина** Валентина Петровна — от рабочих и служащих бригады № 4 совхоза «Тотемский».

Секретарь окружной избирательной комиссии **Брилинская** Зоя Ивановна — от организации профессионального союза работников просвещения, высшей школы и научных учреждений Тотемской средней школы № 1.

Члены окружной избирательной комиссии:

Лютая Елена Александровна — от работников Тотемского райпотребсоюза.

Маракова Ольга Борисовна — от работников Тотемских детских яслей № 3.

Припоров Леонид Васильевич — от организации ВЛКСМ Тотемского автотранспортного предприятия;

Сергачева Римма Феодосьевна — от рабочих и служащих бригады № 3 совхоза «Тотемский».

КАЛИНИНСКИЙ ИЗБИРАТЕЛЬНЫЙ ОКРУГ № 160

Председатель окружной избирательной комиссии **Рязанова** Лидия Алексеевна — от организации профессионального союза работников просвещения, высшей школы и научных учреждений Калининской восьмилетней школы.

Заместитель председателя окружной избирательной комиссии **Трухин** Валерий Николаевич — от граждан деревни Максимовская Калининского сельсовета.

Секретарь окружной избирательной комиссии **Аникиева** Нина Александровна — от учителей и технических работников Калининской восьмилетней школы.

Члены окружной избирательной комиссии:

Осовской Веннамин Васильевич — от коммунистической организации колхоза «1-е Мая».

Пахолкова Татьяна Васильевна — от организации ВЛКСМ колхоза «Родина».

Савинская Александра Николаевна — от коммунистической организации колхоза имени Ленина.

Соболев Кенсарин Федорович — от граждан деревни Исаево Калининского сельсовета.

МЕДВЕДЕВСКИЙ ИЗБИРАТЕЛЬНЫЙ ОКРУГ № 161

Председатель окружной избирательной комиссии **Абанина** Илария Ивановна — от организации профессионального союза работников просвещения, высшей школы и научных учреждений Медведевской восьмилетней школы.

Заместитель председателя окружной избирательной комиссии **Абанин** Василий Михайлович — от рабочих и служащих первой бригады совхоза «Север».

Секретарь окружной избирательной комиссии **Абанина** Валентина Михайловна — от граждан деревни Медведево Медведевского сельсовета.

Члены окружной избирательной комиссии:

Брагина Анна Сосипатровна — от коммунистической организации колхоза «Красное знамя».

Кладовщикова Нина Васильевна — от граждан деревни Великий Двор Мосеевского сельсовета.

Осинина Валентина Михайловна — от организации ВЛКСМ совхоза «Север».

Шишкина Лидия Власовна — от Тотемского районного комитета профессионального союза работников государственных учреждений.

ТОЛШМЕНСКИЙ ИЗБИРАТЕЛЬНЫЙ ОКРУГ № 162

Председатель окружной избирательной комиссии **Клыгин** Арсентий Арсентьевич — от Маныловской территориальной коммунистической организации.

Заместитель председателя окружной избирательной комиссии **Новоселова** Александра Васильевна — от Маныловской территориальной коммунистической организации.

Секретарь окружной избирательной комиссии **Быстрова** Зоя Васильевна — от учителей и технических работников Усть-Толшменской восьмилетней школы.

Члены окружной избирательной комиссии:

Костромин Юрий Иванович — от граждан села Красное Маныловского сельсовета.

Кузнецов Василий Иванович — от коммунистической организации управления совхоза «Погореловский».

Мартюкова Нина Владимировна — от граждан села Никольское Никольского сельсовета.

Новоселова Галина Алексеевна — от Усть-Толшменской организации ВЛКСМ.

Председатель исполкома областного Совета депутатов трудящихся
Л. ВЛАСЕНКО.

Секретарь исполкома областного Совета депутатов трудящихся
Б. ЛЕВИЧЕВ.

СЕГОДНЯ—ДЕНЬ ПЕЧАТИ

В пятьдесят первый раз отмечает Советская страна День печати. История советской печати — это история становления и развития первого в мире Советского социалистического государства, история борьбы за генеральную линию партии, за коренные интересы народа. Советская печать с самого начала стала печатью нового типа. Коммунистическая идейность, пролетарский интернационализм, народность — эти традиции, заложенные В. И. Лениным, неизменно сохраняются и развиваются советской прессой. В Отчетном докладе ЦК КПСС XXIV съезду партии говорится о том, что наша печать, радио и телевидение «делают многое для оперативного освещения актуальных, действительно интересующих советских людей проблем внутренней жизни страны и международных дел, помогают распространять передовой опыт коммунистического строительства, дают отпор идеологическим вылазкам классовых противников». Коммунистическая партия высоко ценит значение прессы в жизни советского общества, рассматривая ее как коллективного пропагандиста и агитатора, организатора масс в выполнении экономических, социальных и культурных задач. Плечом к плечу, созидая коммунистическое общество, трудятся в Советском Союзе свыше ста наций и народностей. Печать—орудие партии в борьбе за новые успехи коммунистического строительства в нашей многонациональной стране. В целях досрочного выполнения народнохозяйственного плана 1973 года, решающего года девятой пятилетки, центральная и местная печать призваны широко освещать ход и результаты Всесоюзного социалистического соревнования, систематически обобщать и показывать опыт рабочих, коллективов бригад, участков, цехов, предприятий и строек, добившихся наивысших количественных и качественных показателей, глубоко раскрывать приемы и методы передовиков и новаторов производства, ярко и увлекательно рассказывать о подлинных героях труда. Каждый год, устраивая 5 мая традиционный смотр своей печати, советские люди с гордостью и уважением говорят о ее росте, о ее успехах, о ее месте в жизни страны.

В НОГУ С ЖИЗНЬЮ

Профессия учителя в наши дни, пожалуй, самая трудная, но и самая благородная. В душе человека светлым маяком всегда остается учитель, который учит считать, писать и читать, ведет по ступенькам к вершинам знаний. За это народным учителям низко кланяются родители, а бывшие ученики шлют поздравления, их скромный труд воспевается в песнях:

«И где бы ни бывали мы,
Тебя не забывали мы,
Как мать не забывают сыновья.
Ты—юность наша вечная,
Простая и сердечная,
Учительница первая моя».

Я тоже учительница. Свою педагогическую деятельность начала в 1927 году. В напутственных словах директор педтехникума тогда нам сказал: «Вы, дорогие выпускники, едете в деревню учить детей, просвещать крестьянство, строить социализм». Прошло с тех пор много десятилетий, но эти слова помню до настоящего времени.

Назначение получила на должность заведующей и учительницы во вновь открывающуюся начальную школу Вожбальского сельсовета. Поехала на село с желанием, с одной мыслью: отдать детям свои знания.

Школа размещалась в крестьянской летней избе. Из учебного оборудования числилось: тринадцать старых поломанных парт, классная доска и старые счеты. Даже не было учительского стола и стула. Это все, конечно, повлияло на мое настроение, но не испугало. Я в первый же день пошла по домам выявлять желающих учиться. Записалось больше 30 человек и все в разные классы: первый, второй и третий. Забеспокоилась, как, не имея опыта, справиться с тремя классами. Перечитывала конспекты лекций опытных методистов педтехникума по методике обучения. Готовила наглядные пособия. До поздней ночи горела керосиновая лампа. А утром рано шла в школу.

Учиться ребятам тоже было нелегко. Тетради выдавала только для классных письменных работ по русскому языку и арифметике, но ручке, карандашу и одну чернильницу на две парты, несколько резинок. Домашние задания учащиеся выполняли в тетрадях, сшитых из газет и старых книг. Я линовала их, а они дома аккуратно выводили каждую букву, цифру. Никаких отговорок, что мне не на чем писать, я не слышала. Ребята тянулись к знаниям. Десятки пар смышленых детских глаз внимательно следили за движением мела по школьной доске, жадно ловили каждое мое слово, стараясь узнать новое, интересное. И раздвигался перед ними мир, сказочное переплеталось в детском воображении с действительным, заставляя детей мыслить. Начинались вопросы, сотни «почему», и на все надо было ответить.

Большим авторитетом пользовался в то время сельский учитель. К нему шли за советом и помощью, а часто и просто написать письмо. И для людей всегда находилось время.

Началась коллективизация. Нас, учителей, закрепили за определенными деревнями. И мы шли к людям, разъясняли постановления партии и правительства, правильность нового курса, пользу коллективизации. Ни одно собрание не обходилось без нашего участия. Будучи женоргом, по воскресеньям проводила собрания с делегатками в разных концах сельсовета. Свободных вечеров не было: то репетиция, то собрания, то спектакль. Зарплату, как заведующая и учитель, получала 49 рублей.

А сколько было хлопот со всеобучем. У меня было 72 человека. Всех их надо было научить.

Направляли учителей и служащих и в лес. По две недели мы жили в делянке, помогая лесозаготовителям ликвидировать отставание, а вечерами проводили беседы, выпускали боевые листки, читали газеты. Все силы в то время были направлены на восстановление народного хозяйства страны.

Люди стали лучше жить, одеваться, и вдруг война, тревожные вести с фронта. И снова учителя шли в деревни, вселяли уверенность у взрослых в нашу победу, вели постоянную разъяснительную работу, распространяли облигации займов. Так же, как и в мирное время, учили с ребятами алфавит, таблицу умножения, читали букварь. Их успехи радовали нас.

Кончилась война, началась новая жизнь, полная энтузиазма и задора. Всем хотелось быстрее залечить раны войны. Впереди на все мероприятия шли коммунисты и комсомольцы.

Теперь я на пенсии. Но часто вспоминаю те трудные годы, устраиваю свидание с детством и юностью, и сразу молодеет душа, наполняется гордостью, что наше поколение вложило много сил в строительство социализма. И в настоящее время, пока позволяет здоровье, выполняю все поручения партийной организации, иду со словом ленинской партии, членом которой являюсь, до сердца каждого. Аккуратно читаю периодическую печать и нахожу время написать заметочку в районную газету «Ленинское знамя». Идти в ногу с жизнью трудно, но интересно.

К. КИРИЛЛОВСКАЯ,
селькор.

ПЕРЕДОВОЕ ОТДЕЛЕНИЕ СВЯЗИ

Местный комитет и администрация районного узла связи подвели итоги предмайского социалистического соревнования отделений связи. Победителями оказались камчугские связисты. Планы тарифных доходов и дополнительных услуг связи перевыполнены, продажа розницы выполнена на 147 процентов. Насыщенность периодической печатью на тысячу человек составляет 965 экземпляров.

Камчугскому отделению связи, коллектив которого возглавляет Г. В. Самыловская, вручено переходящее Красное знамя районного узла связи и денежная премия.

П. СЕЛИВАНОВСКИЙ.

РАБОЧИЙ КОРРЕСПОНДЕНТ

С ЧЕГО начать, чтобы не повторить ранее написанное? Да, собственно, этого и не случится, так как тема новая и люди другие. Красивый каллиграфический почерк выводит заголовок. Подойдет ли? Пожалуй, да. Соответствует смыслу задуманного.

Василий Иванович помедлил, видимо, еще и еще раз убеждаясь в правильности найденной формулировки, и снова склонился над листом бумаги...

В редакцию Василий Иванович Макаров сам приносит свои статьи. Делает это он для того, чтобы услышать мнение о написанном, возможно, потребуются дополнительные факты, цифры или же разъяснить малознакомые термины. Ведь в корреспонденциях старшего инженера производственно-технического отдела леспромхоза объединения «Вологдалеспром» речь идет не о простом пересказе тех или иных событий, а квалифицированно обобщается передовой опыт лесосечных бригад, внедрения новой техники.

Но о чем бы ни писал Василий Иванович в газету, на первом плане находятся люди. Люди, которые управляют сложной техникой, подчиняют ее своей воле. И если внимательно следить за газетой, то в статьях ее активного рабочего корреспондента Макарова, словно в зеркале отражается жизнь лесозаготовителей Крутой Осыпи и Тафты, Камчуги и Михайловки, Чуриловки и Матвеева.

Василий Иванович, как никто другой, отлично знает профессию добытчиков леса во всей ее непохожести на другие суровостью и романтикой. И знает он ее непонаслышке, не наблюдением со стороны.

...Таинственный шепот тайги как бы бросал вызов голубоглазому юноше, в руках которого поблескивала зубьями «лучковка».

«Давай-ка, померяемся силами, — дышала мохнатыми ветками могучая ель. — Осилишь меня, быть тебе лесорубом».

— Померимся!—сказал громко юноша. Троекратным эхом ответила ему тайга.

Слабому в лесу делать нечего. К такому выводу Василий Иванович пришел, когда почувствовал, что здоровье его сдает. А в слесарке, где он вынужден был работать, казалось, не хватает воздуха, стены давили своей тяжестью. Подолгу простаивал у доски показателей: цифры красноречивее слов говорили о делах на лесных делянках.

— Не выбраться Борису из прорыва, — сказал однажды Макаров начальнику лесопункта.—Сорвет обязательство.

— Что ты, секретарь, предлагаешь?—спросил тот, наблюдая за Василием Ивановичем. —Тебе, наверное, не все равно, если коммунист окажется в хвосте?

— Направь меня в бригаду Перевязкина,—не давая опомниться собеседнику, перешел в атаку Макаров. И, предупреждая традиционный вопрос о его самочувствии, добавил: — Здоров я, понимаешь?

Тогда, в январе шестьдесят пятого, коммунист Макаров впервые почувствовал в себе органическую необходимость написать в газету. Была ли это заметка о бригаде Бориса Перевязкина из Тафтинского лесопункта, впервые добившейся рекордной выработки—75 кубометров древесины на человека, или о ком-то еще. Да это не столь уж важно. Важно другое: газета приобрела еще одного рабочего корреспондента, вдумчивого, перспективного.

Общественную должность рабкора Василий Иванович избрал по велению сердца и с нею он справляется на отлично. Есть у коммуниста Макарова много других, к тому же очень ответственных обязанностей: он секретарь партбюро управления леспромхоза, член райкома КПСС, внештатный технический инспектор союза рабочих лесной промышленности. А это значит, что у рабочего корреспондента необозримое поле деятельности, находок, удач.

Какие проблемы больше всего волнуют Василия Ивановича и как инженера, и как секретаря партбюро? Довести выработку на каждого добытчика леса к концу пятилетки до 720 кубометров в год. Сбыточно ли? Безусловно.

— Думаю о вальщиках Камчуги написать—Михаиле Дианове и Сергее Рычкове, — делится своими планами Василий Иванович.—Есть у них чему поучиться лесозаготовителям леспромхоза.

У нашего рабочего корреспондента Макарова немало есть других задумок. Появление их на страницах «Ленинского знамени» с интересом будет встречено читателями.

Е. АБДУЛЬМАНОВА.

На снимке: Василий Иванович Макаров.

Фото Г. САВКОВОЙ.

ТОТЬМА МАЙСКАЯ

Теплым и солнечным выдалось утро 1 Мая. Помолодел от праздничного наряда древний город на Сухоне. С радостным настроением, патриотическим подъемом вышли на первомайскую демонстрацию тотьмичи. Они принесли в подарок празднику труда и мира добрые дела. На неделю раньше завершил четырехмесячное задание коллектив леспромхоза. На нижние склады доставлено 405 тысяч кубометров леса.

Заслуживают похвалы и наши сельские строители, работники «Межколхозстроя». Они увеличили объем строительно-монтажных работ в городе и на селе и успешно выполнили план четырех месяцев третьего, решающего года пятилетки. Коллективу присуждено переходящее Красное знамя райкома КПСС и райисполкома.

Работникам сельского хозяйства тоже есть что сообщить. За успехи, достигнутые в увеличении производства мяса и привесов молодняка, за совхозом «Север» оставлено переходящее Красное знамя треста «Скотопром» и обкома профсоюза рабочих и служащих сельского хозяйства. Широкое маневрирование техникой, четкая организация работы на полях, применение опыта передовых хозяйств и достижений науки позволяют колхозам «Большевик», «Красное знамя», имени Ленина вести сев высокими темпами, а трактористам Алексеевскому, Непешну, Панову и другим добиваться высокой выработки.

Под кумачевыми знаменами проходят трудовые коллективы обоих леспромхозов, строители, сплавщики, речники, портнихи и вышивальщицы комбината бытового обслуживания.

Много добрых дел на счету наших животноводов. Всем известны имена передовых доярок П. И. Дуленовой из колхоза имени Ленина, А. В. Холмогоровой из совхоза «Тотемский», Е. А. Лапиной из «Никольского» и многих других. Телятница колхоза «Сигнал» В. П. Новоселова занесена на областную Доску почета. Достойно встретили Первомай сплавщики, работники дорожного участка № 705, сферы обслуживания, народного образования, связи.

В 11 часов на площади состоялся митинг. С приветствиями и пожеланиями выступили первый секретарь райкома партии В. Г. Васильев, директор леспромхоза В. П. Макаров, начальник управления сельского хозяйства Ю. А. Никин, заведующий роно Ф. Н. Шестаков, секретарь райкома ВЛКСМ В. А. Линьков.

Началась демонстрация. По традиции ее открыли учащиеся школ города. Мимо трибуны они проносят портреты Ленина, транспаранты, лозунг «Учиться, как Ленин, жить, как Ленин», рапорты о выполнении марша «Всегда готов!».

Идут будущие специалисты лесной промышленности — учащиеся техникума, преподаватели, рабочие и служащие, работники прилавка и общественного питания, медики и связисты. Люди разных возрастов и профессий несли транспаранты и лозунги с Призывами ЦК КПСС, единодушно одобряя миролюбивую политику партии и правительства, решения апрельского Пленума Центрального Комитета, работу, проделанную Политбюро ЦК КПСС по обеспечению мира во всем мире и надежной безопасности для советского народа, строящего коммунизм, передавали друг другу только что переданное центральным радио и телевидением сообщение о присуждении международной Ленинской премии «За укрепление мира между народами» за 1972 год Генеральному секретарю ЦК КПСС Л. И. Брежневу. Люди встречали это сообщение с глубоким удовлетворением.

Трудящиеся города и района в этот день выразили решимость выполнить решения XXIV съезда партии, добиться новых трудовых побед в третьем, решающем году пятилетки.

Веселое, приподнятое настроение не испортила быстро сменившаяся погода: хмурые облака и моросящий дождик. Праздник продолжался на улицах, в городском саду, в клубах лесных поселков и деревень, в квартирах тотьмичей.

Е. КУКАНОВА.

На снимках: первомайские колонны на центральной площади города.

Фото Г. САВКОВОЙ.

НАША ПОЧТА

В апреле редакция получила от своих читателей 201 письмо. В них сама жизнь — радость успеха и острый сигнал, предложения и жалобы. В письмах выражена кровная заинтересованность трудящихся в улучшении дел на том участке, где человек трудится, рассказывается об успехах, критикуются недостатки, мешающие движению вперед.

Апрель был очень напряженным для хлеборобов и сплавщиков. Благодаря письмам рабселькоров, газета регулярно информировала читателей о ходе подготовки и проведения весеннего сева. Молодой агроном колхоза «Большевик» Тамара ОПАЛИХИНА выступила со статьей «Последние приготовления», секретарь партийной организации колхоза «Великодворье» А. А. САВКОВА—«Дружно встретим посевную». Тракторист колхоза имени Ленина Н. Я. АЛЕКСЕЕВСКИЙ в корреспонденции «Сеять быстро, сеять хорошо» призвал механизаторов своего колхоза и всех хозяйств района шире развернуть социалистическое соревнование за проведение сева в самые сжатые сроки, за высокое качество всех полевых работ.

Верными помощниками газеты являются специалисты сельского хозяйства. Главный агроном управления Н. И. БРАГИНА дала рекомендации по уходу за посевами многолетних трав, опытом выращивания высоких урожаев картофеля поделилась агроном госсортоучастка В. П. НУЖИНА.

С оперативными и ценными статьями выступили в апреле инженер леспромхоза «Вологдалеспром» В. И. МАКАРОВ, экономист мясокомбината Н. Д. ИВАНИЩЕВА, инженер по труду и зарплате сплавучастка В. А. МОМОТОВ, председатель рабочкома совхоза «Погореловский» Ф. Ф. ЧЕПУРОВ, нарсудья С. С. ПРОКОШЕВ и многие другие.

На предприятиях, в колхозах и совхозах идет борьба за выполнение социалистических обязательств третьего года девятой пятилетки. Долг рабселькоров—распространять передовой опыт, не проходить мимо бесхозяйственности, добиваться нормальных условий для плодотворной работы, помочь редакции шире освещать подготовку к выборам в местные Советы депутатов трудящихся.

Ждем от вас новых писем, дорогие читатели!

К НАМ ПРИЕЗЖАЛ МУЗЕЙ

В наш санаторий в весенние каникулы приезжала группа работников музея. Они рассказали о родном крае и его животном мире, о космосе и о нашем земляке-космонавте П. Беляеве, о В. И. Ленине, о том, как жили дети до революции и многое другое. А самое интересное, что беседы проводились с демонстрацией диафильмов, экспонатов.

Мы очень остались довольны. Особенно в восторге были ребята, которые по болезни сами не могли побывать в музее.

Ребята санатория «Десятина».

Редактор А. М. КОРОЛЕВ.

КИНОТЕАТР

БОЛЬШОЙ ЗАЛ
5—6 мая — новый художественный фильм **«Женщины вне игры»**
Сеансы: 5 мая—в 17, 19, 21; 6 мая—в 15, 17, 19 и 21
7—8 мая — новый художественный фильм **«Олимпийский факел»**
Сеансы: 7 мая — в 19 и 21; 8 мая—в 17, 19 и 21

МАЛЫЙ ЗАЛ
5—6 мая широкоэкранный художественный фильм **«Невиновные»**
Сеансы: 5 мая—в 17, 19, 21; 6 мая—в 15, 17, 19 и 21
7—8 мая широкоэкранный художественный фильм **«Прощание»**
Сеансы: 7 мая — в 19 и 21; 8 мая—в 19 и 21

● СПРАВКИ ● ОБЪЯВЛЕНИЯ

НА ГОЛУБЫХ ЭКРАНАХ

5 МАЯ
День печати

9.05—Гимнастика для всех. 9.30—Для детей. «В кукольном магазине». 9.50—«Весенний концерт». Передача из Ленинграда. 10.20—«Советский Биробиджан». Док. фильм. 10.45 — Концерт лауреатов и дипломантов Всесоюзного телевизионного фестиваля народного творчества». 11.15—«Сельская страда». 11.30 — «Поэзия». 11.50—«Почта «Музыкальных встреч». 12.30 — «Актуальные проблемы науки и культуры». «Полиграфия сегодня и завтра». 13.00 — «Киноленты прошлых лет». «Мать». Худ. фильм. 14.30—«Огни цирка». 15.20 — «Здоровье». 15.50 — Концерт, посвященный Дню печати. 16.45 — Программа мультфильмов. 17.15—Политический обозреватель газеты «Правда» Ю. А. Жуков отвечает на вопросы телезрителей. 18.10—«Сегодня в номере». Телевизионный док. фильм. 18.30—«О балете». Народная артистка СССР М. Плисецкая. 19.50 — Б. Васильев. «Самый последний день». Фильм-спектакль. 21.00—«Время». 21.30—Продолжение фильма-спектакля «Самый последний день». 22.45—Чемпионат СССР по фехтованию.

6 МАЯ

9.30—Для школьников. «Будильник». 10.00 — Для воинов Советской Армии и Флота. «Дальний гарнизон». Передача 2-я. 10.30—«Музыкальный киоск». 11.00 — «Читайгород». 11.45—Программа мультфильмов. 12.15—«Экранизация литературных произведений». «Повесть о настоящем человеке». Худ. фильм. 14.00—Музыкальная программа по письмам телезрителей. 14.30—«Сельский час». 15.30—Чемпионат СССР по хоккею. «Спартак»—«Крылья Советов». 3-й период. 16.15—«М. Светлов». Литературная передача. 17.00—«Клуб кинопутешествий». 18.10—Д. Кабалевский. Третий концерт для фортепьяно с оркестром. 18.30 — «Чилийские встречи». Передача 1-я. 19.00—Чемпионат СССР по футболу. «Динамо» (Киев) —ЦСКА. 2-й тайм. 20.00 — «Время». 20.30—Концерт.

ПОЗДРАВЛЯЕМ

Вася МОМОТОВ и Катя ТЯПКИНА!

Поздравляем с законным браком! Желаем паре молодой дожить до свадьбы золотой.

Коллектив Тотемского автопредприятия.

Приглашаются на работу:

Срочно ГРУЗЧИКИ (работа сдельная) оптовой базой райпотребсоюза.

РАБОЧИЕ-ГРУЗЧИКИ на автомашину Тотемским общепитом.

ШОФЕР Тотемским комбинатом бытового обслуживания. За справками обращаться в часы работы.

В магазине орса пристани Тотьма имеется в продаже кухонная мебель. Просим посетить наш магазин.

Коллектив Тотемского автопредприятия выражает глубокое соболезнование шоферу Григорьеву Юрию Николаевичу по поводу смерти его отца.

ГРИГОРЬЕВА Николая Ивановича.

Газета выходит по вторникам, четвергам и субботам

АДРЕС РЕДАКЦИИ: г. Тотьма, Белоусовская, 5. ТЕЛЕФОНЫ: редактора — 3-26; зам. редактора и отдела сельского хозяйства — 87; отв. секретаря и отдела писем—83; отдела партийной жизни—2-60; промышленно-транспортного отдела, радиовещания и бухгалтерии—4

Индекс 53301. Объем 1 п. л. Заказ 1012. Тотемская городская типография, г. Тотьма, ул. Белоусовская, дом № 5. Телефон 8. Тираж 6893 экз.