Пролетарии всех стран, соединяйтесь!

ЛЕНИНСКОЕ ЗНАМЯ

ОРГАН ТОТЕМСКОГО РАЙКОМА КПСС И РАЙОННОГО СОВЕТА ДЕПУТАТОВ ТРУДЯЩИХСЯ

1973 № 38 (5908) Год издания 44-й Вторник, 29 марта Цена 2 коп.

21 АПРЕЛЯ—ВСЕСОЮЗНЫЙ КОММУНИСТИЧЕСКИЙ СУББОТНИК

МОСКВИЧИ ГОТОВЯТСЯ К „КРАСНОЙ СУББОТЕ"

Славными трудовыми достижениями отмечены коммунистические субботники. «Великим почином» назвал В. И. Ленин первый из них. О решимости и впредь продолжать традиции великого почина, учиться, жить и работать по-коммунистически говорили представители передовых коллективов Москвы на собрании, состоявшемся 26 марта. Его участники единодушно приняли обращение к труженикам столицы, в котором призвали всех москвичей в день 21 апреля выйти на коммунистический субботник. В обращении подчеркивается, что субботник явится важным этапом соревнования за выполнение задач третьего, решающего года пятилетки. Он станет подлинным праздником коммунистического труда.

(ТАСС).

ОТВЕТИМ УДАРНЫМ ТРУДОМ

Жители Мосеевского сельсовета решили провести коммунистический субботник несколько раньше — 7 апреля. Кстати, в это число по календарю — Всемирный день здоровья. А что может быть полезней физического труда!

Утром все взрослое население Мосеева соберется с топорами и бензопилами около восьмилетней школы. Целый день здесь будет кипеть работа, ведь нужно разделать 400 кубометров дров.

В. МОНЗЫРЕВ,
секретарь парткома колхоза «Мосеево».

НА ВЫВОЗКУ УДОБРЕНИЙ

Рабочие районного объединения «Сельхозтехника» решили провести коммунистический субботник 31 марта. В этот день будут работать в колхозах мелиоративные механизированные отряды. Они доставят на поля дополнительно сотни тонн торфо-минеральных компостов. Рабочие мастерских займутся уборкой территории, разделкой дров.

Своим ударным трудом они внесут вклад в общее дело выполнения планов девятой пятилетки.

М. ТИМОФЕЕВСКИЙ,
заместитель управляющего.

ПОЧИН ПОДДЕРЖИВАЕМ

На собрании работники узла связи единодушно поддержали почин москвичей — принять участие в празднике труда. Ввиду того, что люди работают по сменам, субботник проведем не в один день.

С 1 по 21 апреля разделаем 120 кубометров дров для районного узла связи.

П. СЕЛИВАНОВСКИЙ,
начальник узла связи.

СЕВ ЯЧМЕНЯ

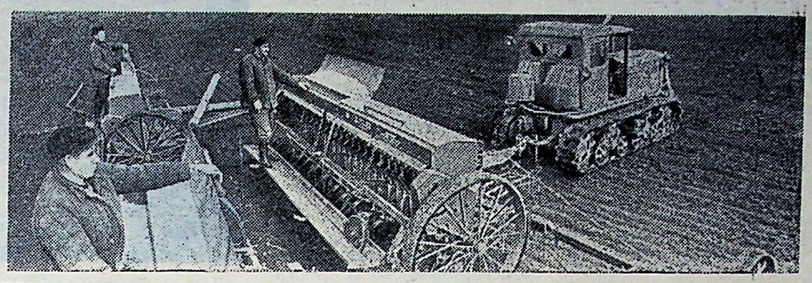

РОСТОВСКАЯ ОБЛАСТЬ. Намного раньше обычного погода дала возможность механизаторам приступить к полевым работам. В южных районах ранние колосовые уже посеяны на площади более 50 тысяч гектаров. Следуя примеру кубанцев, хлеборобы Дона решили увеличить посевные площади зерновых.

В колхозе «Заветы Ильича» яровой клин расширен на 800 гектаров. Механизаторы организованно вывели на поля 18 сеялочных агрегатов. Одновременно с первоклассными семенами в почву вносятся и минеральные удобрения.

Высокий трудовой ритм в механизированном отряде Героя Социалистического Труда Ф. Я. Конивца.

На снимке: сев ячменя.

Фотохроника ТАСС.

СОРЕВНОВАНИЕ КОЛХОЗОВ И СОВХОЗОВ ПО НАДОЯМ МОЛОКА С 20 ПО 25 МАРТА

Первая графа — наименование хозяйств, вторая — надоено молока в килограммах от коровы, третья — по сравнению с предыдущей пятидневкой

Имени Ленина	42,1	+0,5
«Заветы Ильича»	40,9	+3,5
«Сигнал»	38,7	+0,1
«Никольский»	38,4	+1,4
«Память Ленина»	37,5	+3,4
«Тотемский»	36,2	+1,6
«Великодворье»	35,5	+3,1
«Путь к коммун.»	34,7	+2,3
«Большевик»	31,8	+1,3
«1-е Мая»	30,6	+0,4
«Родина»	30,0	—
«Красное знамя»	28,3	+0,1
«Погореловский»	24,5	+2,3
«Мосеево»	23,3	+0,4
По району	**33,3**	**+1,1**

ПОСЕВНОЙ—ПОЛНУЮ ГОТОВНОСТЬ

Группа народного контроля, возглавляемая секретарем исполкома Усть-Печенгского сельсовета И. И. Немировой, проверила готовность колхоза «1-е Мая» к весеннему севу. Затем на исполкоме Совета был заслушан по этому вопросу отчет председателя правления В. Н. Никулинского.

И вот что выяснилось: колхоз не имеет достаточного количества семян картофеля, нет и семенного материала для пересева озимых, а имеющееся семенное зерно до сих пор не протравливается. Из пяти гусеничных тракторов два не отремонтированы, два колесных нуждаются в ремонте. Ни один трактор не проходил технического ухода. Не поставлены на линейку готовности две зерновые сеялки, четыре плуга. Нет ни одной сцепки борон.

В хозяйстве плохо обстоят дела с вывозкой на поля органических и с завозом минеральных удобрений. Не собрано ни одного центнера золы.

Исполком предложил правлению колхоза до 10 апреля полностью подготовиться к весенне-полевым работам. Горюче-смазочные материалы развезти по бригадам. Провести семинар с механизаторами и бригадирами перед выходом в поле.

Агроному колхоза, депутату А. В. Осовскому предложено немедленно начать протравливание семян и организовать заготовку золы, чтобы иметь ее по 1 центнеру на гектар пашни.

Составление рабочих планов и доведение их до бригад закончить к 10 апреля.

На исполкоме также шел разговор о культурно-бытовом обслуживании колхозников в дни сева.

М. КУЛАКОВА,
председатель исполкома Усть-Печенгского сельского Совета.

ОТЧЕТЫ В ПОТРЕБИТЕЛЬСКОЙ КООПЕРАЦИИ

ПОЛНЕЕ УДОВЛЕТВОРЯТЬ ЗАПРОСЫ ПОКУПАТЕЛЕЙ

В отчетном докладе на конференции уполномоченных членов-пайщиков, состоявшейся на днях в Тотьме, председатель райпотребсоюза А. Н. Скорюков отметил, что в 1972 году продано товаров по сравнению с 1971 годом больше на 626 тысяч рублей, рост товарооборота составил 4,8 процента. Увеличилась продажа продовольствия и промышленных изделий, мотоциклов, телевизоров. Продано товаров в расчете на душу населения на 500 рублей. Но план по райпотребсоюзу не выполнен. Плохо поработали и сельпо. Из 8 сельских потребительских обществ только Верх-Толшменское и Усть-Толшменское справились с планом.

Лучшего желает культура обслуживания покупателей. Во многих магазинах витрины оформлены некрасиво, не видно, какой товар лежит на полках, а продавцы не умеют его предложить.

Товароведы оптовых баз плохо изучали потребность магазинов, не знали положения дел на месте, поэтому часто завозили ненужные товары.

Во многих сельпо имеют место хищение и растраты только потому, что редко проводится инвентаризация и нет настоящего контроля со стороны бухгалтерии за работой продавцов. Есть факты халатного отношения к сохранности товаров, что приводит к порче их, а потом приходится списывать на большие суммы.

Лучше потрудились работники общепита, выполнив план на 102 процента. При этом оборот кухонной продукции достиг 68,5 процента. Но и здесь имеются недостатки. В столовой № 1 обеды готовятся невкусно. Почти везде плохо обстоит дело с контролем за весом порций.

Беспокоит всех вопрос с кадрами. Не хватает продавцов и поваров. Подбором их руководители сельпо почти не занимаются.

Выступая в прениях, председатель Пригородного сельпо В. В. Левинов признал, что в 1972 году их коллектив не выполнил плана, недодал товаров населению на 33 тысячи рублей. Во многих магазинах отсутствуют товары первой необходимости. Ощущается недостаток транспорта. Одна машина сельпо и две автопредприятия не могут справиться с перевозками, а руководители колхозов, исключая «Красное знамя», плохо помогают.

— Любят заходить в пирожковую тотьмичи, — говорит заведующая В. М. Ермолина. — Наша продукция пользуется спросом. В отдельные дни мы даже не можем все запросы удовлетворить и только потому, что нас плохо снабжают дрожжами. План товарооборота в 1972 году перевыполнили на 14 тысяч рублей.

Хорошо поработал коллектив магазина № 2 горпо. Заведующая Г. В. Мальцева сообщила, что план они перевыполнили на 21,9 тысячи рублей. Причина успеха в бригадном методе работы и без выходных дней.

— Часто обновляем витрины, — продолжает она. — Красивая выкладка привлекает. Но иногда и у нас не бывает того, что нужно покупателю, он уходит от нас с плохим настроением. Нет порядка с хранением тары. Она лежит под открытым небом. Убытки от списания ее составили 7235 рублей. Нужны складские помещения.

Председатель правления Бабушкинского райпотребсоюза Л. П. Литвинов рассказал о работе бабушкинских кооператоров.

В работе конференции принял участие второй секретарь райкома КПСС А. В. Данишевский.

В принятом постановлении намечены пути дальнейшего улучшения работы кооператоров.

Избран новый состав правления районного союза потребительских обществ. Председателем вновь оставлен А. С. Скорюков.

Н. ИНОЗЕМЦЕВ.

ВСЕСОЮЗНОЕ СОЦИАЛИСТИЧЕСКОЕ

СЛАГАЕМЫЕ НАСТРОЕНИЯ

В колхозе «Красное знамя» две крупных животноводческих фермы — Федотовская и Кормакинская. О том, как в трудных условиях зимовки оба коллектива борются за повышение продуктивности молочного стада, рассказывается в этом материале.

МНОГО раз приходилось мне бывать на животноводческих фермах и всякий раз по-новому испытывать отношение к ним, к тому, что происходит под их крышами. Нередко в душу вселялась тревога: как тут, все ли в порядке? Чаще же тревожное чувство сменялось верой в людей, денно и нощно проявляющих истинно хозяйскую заботу о животных. И не просто о животных, а об источнике экономики колхоза. Так было и на этот раз.

Василий Николаевич Мишуринский — хозяин кормового цеха.

В звенящей морозной тишине утра характерный гул котельной слышен далеко. Именно он и подтверждает то, что за воротами Кормакинской фермы колхоза «Красное знамя» трудовой накал набирает силу. Подача пара идет, прежде всего, в кормоприготовительный цех, где с 5 утра до 7 часов вечера ежедневно запаркой соломы занимается Василий Николаевич Мишуринский.

Работа у него трудная. Далеко не все выдерживают нагрузку. Уходят в поиске чего-нибудь полегче. Так или иначе, Мишуринский успешно справляется с возложенными на него обязанностями. Как же еще? Ведь от его качественно приготовленной продукции зависит труд коллектива доярок. А если брать по большому счету, то и колхоза в целом. Словом, 1,5 тонны ежедневно выдает Василий Николаевич хорошо поедаемого корма. Желание убедиться в своих «кулинарных» способностях не раз останавливало Мишуринского у кормушек, чтобы собственными глазами увидеть, как едят солому коровы. Конечно же, животные непременно поблагодарили бы Василия Николаевича за его старание, если бы умели говорить.

КОТЕЛЬНАЯ фермы вполне может соперничать с иной лабораторией. Чистота в ней прямо-таки поразительная. Вначале даже как-то не по себе становится от того, что нет здесь грязных скамеек, предназначенных для греющихся. Не увидишь и окурков. Словом, культура производства налицо. Пять лет работы на ферме явились для колхозного механизатора Николая Дмитриевича Сухопарова своеобразной школой воспитания. Он не только учил доярок владеть не очень-то простой механикой дойки, управлять транспортером, но и учился сам новому, современному ведению хозяйства. Теперь его уже нельзя назвать просто крестьянином, колхозником. По сути своей, Сухопаров рабочий, хозяин сложных и умных машин.

Да и все остальные, кто трудится на ферме, мыслят и живут по-новому. Их заботит не только лишь хлеб насущный. Перспектива завтрашнего дня колхоза стала для них составной частью их бытия.

Для убедительности приведу разговор, услышанный в котельной.

— Прошлую пятидневку мы надоили по 28,6 на корову, а нынешнюю — на 500 граммов меньше, — говорит бригадир Иван Константинович Шихов.

— Я очень внимательно слежу за надоями, — горячась, перебивает его Николай Витальевич Конев, — и снижения не замечал. Наоборот, они растут изо дня в день. Мы, непременно, должны обогнать федотовцев. А этот бюллетень, что висит в красном уголке, надо снять. Я верю тому, что сдаем на молочный завод...

Доярка Федотовской фермы Нина Семеновна Федотовская.

социалистическое соревнование. Тем более, что кормакинцы в свое время три года кряду не уступали первенства своим соперникам.

Беда, что грянула нежданно-негаданно прошлой весной в канун Первомая, поставила перед кормакинцами сложные задачи. Пока шло восстановление обгоревшей котельной, осенью коров кормили кое-как, поскольку кормоцех бездействовал. Лишь в ноябре и без того истощенному засушливым летом скоту был введен зимний рацион.

Нет, это сказано вовсе не в оправдание каких-либо субъективных причин. То, что сделали животноводы Кормакинской фермы для сохранения поголовья и повышения его продуктивности, можно без преувеличения назвать трудовым подвигом.

На ферме восемь доярок. Какую из них выделить, назвать лучшей? Иван Константинович в раздумьи качает головой. Видимо, задача не из легких. Вдруг он улыбнулся широко и искренне:

— Да вот же на стенде «Кто сегодня впереди» Лидия Николаевна Чернянина. В эту пятидневку ей, видимо, придется уступить Галине Васильевне Федотовской. Не сомневайтесь, так оно и случится. А с начала года первенство удерживает Ангелина Феодосьевна Сухопарова: 389 килограммов молока получила она от каждой пеструхи.

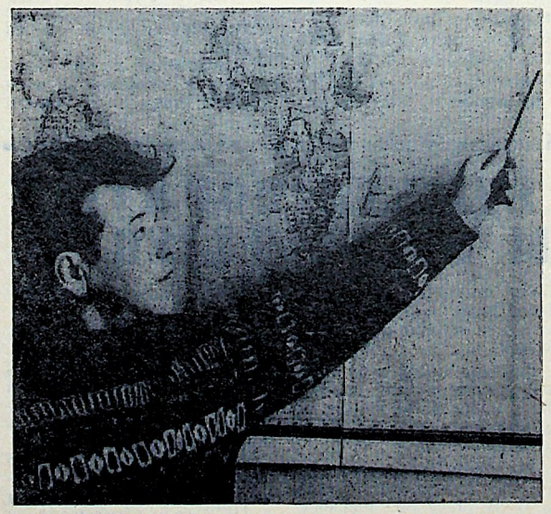

Секретарь парткома колхоза Эдуард Алексеевич Копытов выступает перед животноводами.

Конева поддерживают Николай Иванович Марков, Елизавета Александровна Конева, Николай Александрович Момотов. Этих людей нетрудно понять: они делают все, чтобы в конце концов вырваться вперед. На то и

...СКОРО полуденная дойка. Дневной сторож Мария Ивановна Федотовская снова и снова обходит стойла с метелкой и лопатой в руках. Кажется, все прибрано к приходу доярок. Да, кто его знает, понравится ли им? Знает Мария Ивановна, как сама, бывало, придирчиво оценивала старание скотника. Доярки — народ строгий. Не забыла еще тех двадцати лет, что слились воедино с колхозной фермой. В шестьдесят ушла на заслуженный отдых, увенчанная алой лентой «Почетной колхозницы». И поныне хранит, как самые лучшие подарки — одеяло из верблюжьей шерсти и настольные часы.

Восьмой десяток разменяла Мария Ивановна, сила не та в руках, а поди ж ты, не сидится ей дома в тепле да в добре. В шесть утра она приходит на ферму первой, чтобы сменить Марию Семеновну Гамиловскую. Так сказать, принять вахту из рук в руки. Мария Семеновна тоже из старой колхозной гвардии. Того же характера, что и Федотовская. Мало того, верность животноводству Мария Семеновна по наследству передала двум дочкам — Нине и Дарье. Нигде-нибудь, а именно здесь, в Кормакине, продолжают они фамильную профессию.

...АВГУСТУ Дмитриевну Малевинскую бригадир Иван Константинович Шилов назвал своей правой рукой. Нет, она не заместитель его. Малевинская — незаменимый человек на ферме: заболеет ли телятница, Августа Дмитриевна с готовностью возьмет все ее заботы на свои плечи. Ушла на выходной доярка — бригадиру не надо долго голову ломать, кому доверить стадо. Малевинскую не приходится где-то искать. Ее рабочее место — животноводческая ферма. Здесь она подвозит сено, силос скоту, помогает отгружать навоз из коровника.

ВСЕГО лишь несколько минут езды на автомобиле от Кормакина до Федотова, где трудится другой коллектив животноводов — соперники в соревновании. Чем живут сегодня те, кому по праву принадлежит первенство в колхозе по надоям молока в минувшем месяце?

Не было двенадцати, когда обычно по распорядку дня начинается вторая дойка коров, а уж все доярки находились на ферме. Их ранний приход объяснить нетрудно. На попечении каждой по шесть и более новорожденных телят, нуждающихся в особом уходе и внимании. Приходят они сюда не с пустыми руками: в посудинах из дому принесен крепко заваренный чай, овсяный отвар. Прежде чем покормить малышей материнским молоком, их потчуют определенной дозой состава, укрепляющего желудочно-кишечный тракт.

На страже здоровья питомцев профилактория стоит ветеринарный фельдшер Калисвенья Павловна Абросимова.

— Телята нынче рождаются слабыми, поэтому с трехдневного возраста начинаем вводить им различные препараты: витамины, глюкозу, антибиотики, переливаем кровь, — рассказывает она. — Новорожденные получают желудочный сок, который в достаточном количестве колхоз приобретает в ветбаклаборатории. Все это стимулирует жизнедеятельность организма, повышает его сопротивляемость болезням.

И хотя телята чувствуют себя хорошо, Калисвенья Павловна продолжает вести борьбу за их здоровье. В этом вся она, добрый и взыскательный наставник доярок, великолепный врачеватель недугов животных.

Двадцать семь лет, считай, ни на один день не расстается ветеринарный фельдшер Абросимова с колхозной фермой. Не может она обходиться без нее, как и ферма без своего фельдшера.

Считанные минуты остались до начала дойки коров. Доярки собрались в красном уголке у свежего бюллетеня.

Августа Дмитриевна Малевинская.

— По-прежнему Нина Федотовская идет впереди, — сказал кто-то. — Пожалуй, никому из нас ее не догнать.

Нина Семеновна отшучивается, прячет вспыхнувшее ярким румянцем лицо.

Коммунистка, человек долга, Федотовская подает своим подругам пример того, как в сложных условиях нынешней зимовки надо добиваться высокой продуктивности животных: восемь килограммов молока надаивает она ежедневно от каждой коровы своей группы. И что бы там ни говорили, одного желания надоить побольше молока недостаточно, если не приложишь рук, не откажешь себе лишний раз в отдыхе.

Немногим ниже показатели у Ангелины Николаевны Малевинской и Евдокии Федоровны Рыбниковой. Депутат сельского Совета Анна Пантелеймоновна Трофимова и член партии Калисвенья Владимировна Трофимова тоже стараются не отстать от

СОРЕВНОВАНИЕ ЖИВОТНОВОДОВ

ных. Ведь в успехе социалистического соревнования они заинтересованы одинаково. Скажем, хоть одна из доярок нарушит трудовую дисциплину, снизит получение надоев или не выполнит санитарные требования, значит, в целом ферма лишается премий, которыми правление колхоза ежемесячно отмечает победителей.

НО НЕ ТОЛЬКО на совести одних доярок лежит выполнение социалистических обязательств. Например, Алексей Васильевич Оленев и его помощник Володя Малевинский считают своей кровной обязанностью качественное приготовление хвойной муки. Потому-то и не бывает в рационе животных недостатка в этой ценной витаминной добавке.

Федотовские коммунисты Виталий Александрович Белозеров, Сергей Николаевич Трофимов и Платонида Николаевна Никифоровская взяли на свои плечи всю полноту ответственности за благополучный исход зимовки. Кочегар, запарщик кормов и рабочая фермы создали пост народного контроля, сделав его центром коллективной борьбы за молоко. Заметил как-то Сергей Николаевич, что одна доярка решила сверх нормы накормить своих коров. Хитрость ее стала известна всему коллективу фермы. Но самым серьезным укором доярке оказались отходы столь драгоценного корма, выброшенного животными под ноги.

— С тех пор не замечаем ничего подобного, — говорит руководитель поста Виталий Александрович. — Люди, кажется, поняли, насколько важно каждый грамм корма использовать по назначению.

Делами животноводов постоянно интересуется Василий Константинович Федотовский. Председатель группы народного контроля не пройдет мимо фермы, чтобы не заглянуть в кормоцех к Сергею Николаевичу, задержится в котельной у Белозерова, обменяется мнением о порядке на дворе.

— За кого болею больше — федотовцев или кормакинцев? — Василий Константинович в улыбке щурит глаза, смотрит на дозорных. — За колхоз в целом. Знамя-то колхозу присуждено. А люди у нас все работают на совесть...

Мария Ивановна Федотовская.

ПРАВ Василий Константинович. Надо видеть, с каким старанием трудятся животноводы колхоза «Красное знамя», чтобы понять их общий настрой, проникнуться верой в силы, которые движут ими, помогают справляться с невзгодами.

Двенадцать отелов принял за свое дежурство дневной сторож Алексей Илларионович Брагин. Все прошли благополучно, не считая одного, когда пришлось звать на помощь тех, кто был в этот момент на дворе. Корову спасли, а недоношенного теленочка спасти не удалось.

Инвалид Великой Отечественной, пенсионер Алексей Илларионович мог бы, конечно, не брать на себя столь ответственное дело, как уход за огромным, в двести голов, стадом.

— Почему же я должен сидеть дома, коль сила еще есть? — удивляется Алексей Илларионович. — На ферме дел много, время незаметно идет. И польза от меня кое-какая колхозу есть. Да, знаете, рядом с народом себя сильнее чувствуешь.

Алексей Илларионович любуется коровами, спокойно жующими жвачку:

— Скот-то у нас упитаннее. С осени хорошо кормили. Теперь вот и силоса нет, а молочка побеле кормакинцев получаем.

...ДВЕ фермы одного колхоза. Оба коллектива выполняют трудную, но очень нужную работу. Каждый знает свое дело, отвечает за него и вместе с тем болеет душой за результаты общего труда. Это неотъемлемая черта нашего образа жизни, то, что мы называем моральным климатом, способствующая раскрытию индивидуальных качеств человека. А от личного вклада, как известно, зависит общий успех.

Из чего же все-таки здесь складывается атмосфера настроения?

Разумеется, не только из денежных премий, что исправно вручаются победителям соревнования при подведении его итогов. На наш взгляд, даже из такой детали...

Председатель колхоза Александр Иванович Линьков приходит ежедневно на ферму совсем не для того, чтобы дать «разнос» бригадиру или доярок за низкие надои пожурить. Ему далеко не безразлично, с каким настроением пришла на работу, скажем, Нина Васильевна. От ее душевного состояния, безусловно, зависит очень многое. Недаром в народе говорят: радостно человеку — работа спорится, грустно — все из рук валится. Не всякая откровенно скажет, почему у нее тяжело на душе. Заболел ребенок? Поссорилась с мужем? Обижена грубым тоном? Да мало ли в жизни положений, на которые люди реагируют особенно остро.

Каждая очередная встреча секретаря парткома Эдуарда Алексеевича Копытова с животноводами подобна путешествию в мир новых открытий. Его лекции о международном положении, на экономические темы или же просто разговор по душам создают хорошее настроение в работе, приносят моральное удовлетворение. И вот уже кажется, что нет в жизни сложных и неразрешимых проблем, нет невыясненных вопросов.

Именно на этой почве и произрастает жажда творчества, инициатива, активность. Значит, приведены в действие огромные резервы повышения производительности общественного труда.

Е. АБДУЛЬМАНОВА.

Оленев Алексей Васильевич и Володя Малевинский готовят хвойную муку.

На снимке вверху: коллектив Федотовской фермы.

Фото Г. САВКОВОЙ.

МИКРООБЕДЫ НА ФЕРМАХ

Специальную таблицу норм микроэлементов, вводимых в рационы кормления скота и птицы, составили сотрудники лаборатории физиологии животных Института биохимии и физиологии Киргизской Академии наук. Как показали опыты, выдача овцам определенных норм сернокислой меди способствует более быстрому росту молодняка, повышает эластичность шерсти. Заболевания животных можно снизить, введя в рацион нужные дозы йода, кобальта, марганца, других микроэлементов.

(Корр. ТАСС).

г. Фрунзе.

КОЛОНКА ОПЫТА

КОРМОСМЕСИ В ГРАНУЛАХ

Ежедневно с Оренбургского мукомольно-крупяного завода уходят вагоны и автомашины с продукцией, которой на подобных предприятиях никогда ранее не выпускали. Это — питательные гранулы для животноводческих ферм, изготовленные из отходов производства.

История новшества такова. В связи с засухой прошлого года на животноводческих фермах многих районов создались трудности в кормлении скота. Специалисты и рабочие предприятий областного управления хлебопродуктов и комбикормовой промышленности решили помочь животноводам в пополнении и улучшении кормового баланса.

Срочно были спроектированы и построены специальные цехи. В них начали размалывать и дополнительно обрабатывать просяную, ячменную, овсяную лузгу и зерно. В дело пошла мучка и другие отходы основного производства. Изготовленные из этих компонентов смеси с добавлением соли, мела оказались весьма питательными кормами. На автомашинах их начали доставлять на фермы восьми ближайших районов. Животноводы по достоинству оценили новинку, но дополнили пожеланием: «Хороши корма, но будет еще лучше, если из смеси готовить гранулы».

Пожелание животноводов выполнено. Производство кормовых гранул освоено. Их промышленный выпуск первым освоил коллектив мукомольно-крупяного завода. Питательность гранулированного корма, его ценность стали выше, так как стало возможным вводить дополнительно шроки или мелассу и другие добавки. Кроме того, гранулы более удобны для скармливания и более транспортабельны. Теперь их по железной дороге отправляют в адрес отдаленных хозяйств еще с 10 районов области.

Завод уже отправил совхозам и колхозам более 6200 тонн кормов. Их выпуск идет с опережением плана.

Этот опыт принимает в Оренбуржье широкий размах. Цехи по выпуску кормовых смесей построены и действуют на мелькомбинате в городе Абдулино и на Оренбургском крупозаводе. Мощность первого 50 тонн, а второго — 120 тонн кормов в сутки.

П. СТЕПАНЕНКОВ,
корр. ТАСС.

У НАС В ГОРОДЕ И РАЙОНЕ

СЧАСТЛИВЫЕ БИЛЕТЫ

В сберегательных кассах, магазинах, предприятиях связи, общественного питания, в аэропорту и уполномоченными центральной сберегательной кассы было продано тотьмичам билетов денежно-вещевой лотереи праздничного выпуска на 4500 рублей.

Каждый из нас, покупая лотерейный билет, мечтает приобрести такой, на который бы выпал хороший выигрыш. Счастливыми оказались билеты мартовского выпуска у пенсионера Ивана Васильевича Скороходова и Александры Васильевны Елисеевой. Они выиграли по холодильнику за 250 рублей.

За четыре дня в сберегательные кассы предъявлено к оплате более 500 билетов на сумму 1400 рублей. В настоящее время продаются билеты второго выпуска. Тираж состоится 13 апреля 1973 года в городе Уфе.

В. КОТОВ,

МЕНЯЕТСЯ ОБЛИК КОЛХОЗА

В «Великодворье» не прекращается строительство жилых домов, производственных помещений.

13 марта колхозные строители заложили здание медпункта. Прошло две недели. За это время стены значительно возросли.

— Бригада подобралась очень дружная, работящая, — говорит бригадир Ю. М. Шамахов. — Все строители (четверо Даниловых) живут в дальней деревне, за пять километров от стройки, но на работу являются всегда вовремя.

— Если дела будут продвигаться в таком же темпе, — продолжает бригадир, — в средине апреля здание подведем под крышу.

Параллельно идет строительство двухквартирного дома. Рядом с ним будет заложен фундамент еще под одно жилое здание, но уже в кирпичном исполнении.

В. ДУРОВ.

СЛОВО ЛУЧШИХ ПОЖАРНЫХ

Добровольная пожарная дружина колхоза «Сигнал», возглавляемая А. М. Рябовым, лучшая в районе. 13 марта на общем собрании принято обращение ко всем добровольным дружинникам колхозов и совхозов района.

«Охрана социалистической собственности является нашим общественным долгом, — подчеркивается в нем. — Мы примем все меры к сбережению ферм, складов, мастерских, продуктов животноводства и земледелия, а также личного имущества от пожаров.

Мы обращаемся с призывом: активнее претворять в жизнь мероприятия по предупреждению загораний, содержать в постоянной готовности пожарную технику, источники водоснабжения и первичные средства тушения».

Д. КОРЮКИН,
председатель райсовета ВДПО.

НА МЕЖДУНАРОДНЫЕ ТЕМЫ

ОБЕСПЕЧИТЬ МИР НАРОДАМ ИНДОКИТАЯ

Не успели высохнуть чернила под актом международной конференции по Вьетнаму, закрепляющем результаты парижского соглашения о прекращении войны и восстановлении мира в этой стране, как одна из сторон, подписавших этот документ,—сайгонский режим, — пользуясь поддержкой влиятельных кругов США, развернула широкие действия с целью захвата территории другой стороны — районов, находящихся под контролем Временного революционного правительства Республики Южный Вьетнам. Только за период с 28 января (сразу же после подписания парижского соглашения) по 10 марта сайгонский режим совершил свыше 46 тысяч нарушений достигнутой договоренности. В военных действиях против сил ВРП РЮВ командование Сайгона использует все виды вооруженных сил, в том числе авиацию.

Сайгон срывает мирное урегулирование во Вьетнаме не только с помощью военных действий, но и за столом проходящих в пригороде Парижа консультаций между двумя южновьетнамскими сторонами. В то же время сайгонские власти предприняли массовое уничтожение заключенных в тюрьмы и концентрационные лагеря политических борцов против режима Тхиеу, которых они должны были освободить.

Разумеется, эти подрывные действия против мира во Вьетнаме, предпринимаемые сайгонским режимом, вряд ли были бы возможны, если бы они не получали поддержку в определенных кругах США. Пентагон продолжает незаконные поставки крупных партий вооружения для сайгонских войск. Параллельно с выводом войск США, предусмотренном соглашением по Вьетнаму, военное ведомство Соединенных Штатов направляет в Южный Вьетнам десятки тысяч «гражданских экспертов», которые должны будут заменить там военных специалистов. Как указывает американская печать, многие из них набираются из рядов вооруженных сил США, то есть на практике являются военнослужащими, лишь переодетыми в гражданскую одежду.

Не менее вызывающе американская военщина ведет себя в Лаосе, где правые силы всячески стремятся сорвать соглашение о восстановлении мира и национального согласия. Наконец, совершенно открыто Пентагон продолжает варварские бомбардировки районов, освобожденных силами национального единого фронта Камбоджи.

Миролюбивая общественность бдительно следит за происками врагов мира в Индокитае, решительно осуждает все действия, ведущие к сохранению очага напряженности в этом районе. Мир народам Вьетнама, Лаоса и Камбоджи должен быть обеспечен. Подписанные в Париже соглашения должны быть проведены в жизнь.

А. БИРЮКОВ,
обозреватель ТАСС.

ПУТЕШЕСТВИЕ К ЧЕРНОМУ МОРЮ

Вологодское бюро путешествий и экскурсий приглашает тотьмичей совершить интересное и полезное путешествие к Черному морю, в город Сухуми — столицу Абхазской АССР. Расположен он в северо-западной части Черноморского побережья Кавказа. Сухуми — крупнейший культурный и научный центр, морской порт, известный курорт.

Сухуми принадлежит к числу древнейших городов мира и имеет многовековое историческое прошлое. Климат теплый, мягкий и влажный. В году много солнечных дней. Кавказский хребет защищает Абхазию от проникновения холодных северных ветров. Прекрасные климатические условия сделали этот город одним из лучших курортов нашей страны.

Из Сухуми можно совершить экскурсию на прекрасное высокогорное озеро Рица, находящееся на высоте 1200 метров над уровнем моря. Красота чудо-озера всем известна. Туристы побывают в городе-курорте Гаграх, в Пицунде, который расположен в исключительно живописной местности, посетят Новый Афон — один из самых молодых курортов Черноморского побережья. Сюда привлекают людей прекрасный климат, обилие вечнозеленой растительности, море и солнце.

В Сухуми вы можете ехать с 17 апреля и с 13 мая, продолжительность 20 дней. Цена путевки 150 рублей.

За время пребывания в Сухуми туристы кроме автобусных экскурсий по городам совершат и пешеходные в питомник обезьян, Ботанический сад, краеведческий музей.

Все экскурсионное обслуживание также входит в стоимость путевки. Желающие культурно отдохнуть могут подать заявления на приобретение путевок в свои местные комитеты профсоюза и постройкомы или в Вологодское бюро путешествий и экскурсий по адресу: г. Вологда, ул. Гоголя, 7-б, телефон 2-36-63.

Т. ХОГОЕВ.

Союзу трудящейся молодежи Хо Ши Мина исполнилось 42 года. Молодежь Вьетнама внесла огромный вклад в дело борьбы за свободу и счастье родины. Сейчас юноши и девушки ДРВ отдают все силы восстановлению народного хозяйства.

На снимке: девушки из молодежной бригады кооператива Фуме (провинция Хайхынг).
Фото ВИА—ТАСС.

Зам. редактора
В. И. БАРАНОВ.

НА ГОЛУБЫХ ЭКРАНАХ

29 МАРТА

9.45—«Капитан Тенкеш». Телевизионный многосерийный художественный фильм (Венгрия). 9-я и 10-я серии. 10.45—«Спортивная юность». Стадион «Колосок». 11.15 — «Год третий, решающий». «На конвейере — «БелАЗ». 11.45—Концерт мастеров искусств. Трансляция из Колонного зала Дома союзов. 12.55—Для детей. Г. Сапгир и Г. Цыферов. «Ты—для меня». Спектакль Московского театра кукол. 15.50—Цв. тел. «Письмо». Мультфильм. 16.00 — Премьера телевизионного художественного фильма «Завещание Старого мастера». 4-я серия. 17.30—Для детей. «Приглашаем в гости». Программа Венгерского телевидения. 18.10 — «Ленинский университет миллионов». «О моральных и материальных стимулах в труде». 18.40—Программа Венгерского телевидения. 21.00 — «Время». 21.30—«Мастера искусств». «Народный артист СССР Н. С. Плотников».

30 МАРТА

9.45—«Капитан Тенкеш». Телевизионный многосерийный художественный фильм (Венгрия). 11, 12 и 13-я серии. 11.00 — Встреча юнкоров телестудии «Орленок» с дважды Героем Советского Союза летчиком-космонавтом СССР Г. Т. Береговым. 11.45—«По вашим просьбам, ребята». 12.30 — «Шахматная школа». «Класс шахматистов-разрядников». 15.50 — Цв. тел. «Остров ошибок». Мультфильм. 16.20—Наука — сельскому хозяйству. «Зерновое поле страны». 16.50—«Объектив». Передача для фотолюбителей. 17.20—А. С. Пушкин. «Сказка о рыбаке и рыбке». 18.10—«Трудовой ритм страны». Перекличка промышленных предприятий. 19.00—Концерт участников художественной самодеятельности.

ПОЗДРАВЛЯЕМ

пос. Текстильщики, Малевинской Марии Алексеевне.

Поздравляем с 50-летием и выходом на заслуженный отдых. Желаем долгих лет жизни, счастья и отличного здоровья.

Коллектив льнозавода.

КИНОТЕАТР „ОКТЯБРЬ“

БОЛЬШОЙ ЗАЛ.
29 марта
художественный фильм
«Семь братьев Черви»
Сеансы: в 19 и 21
«Пятерка отважных»
Сеанс в 17 ч.
30—31 марта
новый широкоэкранный
художественный фильм
«Мировой парень»
Сеансы: в 17. 19 и 21

МАЛЫЙ ЗАЛ.
29—30 марта
широкоэкранный
художественный фильм
«Тайна деревянных идолов»
Сеансы: в 19 и 21 час
Художественный фильм
«Дикая манящая природа»
Сеанс в 17 ч.

В СУББОТУ, 31 марта, в магазинах поселка Глубокое, Варницы, Матвеево и Медведево **проводятся ВЫСТАВКИ-РАСПРОДАЖИ верхнего трикотажа и готовой одежды.** Будет обновлен ассортимент других промышленных товаров.
Просим посетить наши магазины и приобрести обновки.
Правление Пригородного сельпо.

Продается дом с баней. Обращаться по адресу: дер. Варницы, к Вербицкому.

Коллектив комбината коммунальных предприятий выражает глубокое соболезнование Трутневой Нине Андреевне по поводу смерти ее матери

СУББОТИНОЙ
Анфисы Яковлевны.

Коллектив Тотемской нефтебазы выражает глубокое соболезнование Трофимовой Г. А. и Трофимову А. Н. по поводу смерти матери

СУББОТИНОЙ
Анфисы Яковлевны.

Партийная организация и правление колхоза «Великодворье» извещают о скоропостижной смерти члена КПСС, члена ревизионной комиссии

ДАНИЛОВА
Ивана Андреевича

и выражают глубокое соболезнование жене и детям.

Коллектив управления Тотемского леспромхоза выражает соболезнование инженеру производственного отдела Лукину Юрию Николаевичу по поводу смерти матери

ЛУКИНОЙ
Калисвении Макаровны.

Газета выходит по вторникам, четвергам и субботам

АДРЕС РЕДАКЦИИ: г. Тотьма, Белоусовская, 5. ТЕЛЕФОНЫ: редактора — 3-26; зам. редактора и отдела сельского хозяйства — 87; отв. секретаря и отдела писем—83; отдела партийной жизни—2-60; промышленно-транспортного отдела, радиовещания и бухгалтерии—4

Индекс 53301. Объем 1 п. л. Заказ 745. Тотемская городская типография, г. Тотьма, ул. Белоусовская, дом № 5. Телефон 8. Тираж 6852 экз.