Пролетарии всех стран, соединяйтесь!

# ЛЕНИНСКОЕ ЗНАМЯ

ОРГАН
ТОТЕМСКОГО РАЙКОМА КПСС
И РАЙОННОГО СОВЕТА ДЕПУТАТОВ ТРУДЯЩИХСЯ

1973

Год издания 44-й
№ 33 (5903)
Суббота, 17 марта
Цена 2 коп.

Собрание актива районной партийной организации

## ИДЕОЛОГИЧЕСКУЮ РАБОТУ—НА УРОВЕНЬ ТРЕБОВАНИЙ ЖИЗНИ

**14 марта в зале заседаний райкома КПСС состоялось собрание актива районной партийной организации. На собрании обсужден вопрос «Задачи партийных организаций района по дальнейшему усилению идейно-политической работы, интернациональному воспитанию трудящихся в свете доклада товарища Л. И. Брежнева «О пятидесятилетии Союза Советских Социалистических Республик». С докладом по этому вопросу выступил первый секретарь райкома партии В. Г. ВАСИЛЬЕВ.**

**В прениях выступило 10 человек.**

**В принятой резолюции собрание партийного актива целиком и полностью одобрило положения и выводы, сформулированные в докладе тов. Л. И. Брежнева, и приняло их к неуклонному руководству и исполнению.**

**Собрание выразило уверенность, что коммунисты, все трудящиеся Тотемского района не пожалеют сил для выполнения задач, поставленных в докладе Генерального секретаря ЦК КПСС тов. Л. И. Брежнева «О пятидесятилетии СССР», примут все меры к тому, чтобы успешно выполнить задачи, стоящие перед районом в третьем, решающем году девятой пятилетки.**

**В работе собрания районного партийного актива приняв участие заместитель заведующего отделом науки и учебных заведений обкома партии А. Н. ИВАНОВ.**

## ИЗ ДОКЛАДА ПЕРВОГО СЕКРЕТАРЯ РАЙКОМА КПСС В. Г. ВАСИЛЬЕВА

Знаменательным событием, говорит докладчик, был отмечен рубеж 1972 и 1973 годов. В конце декабря советские люди отметили 50-летие образования Союза ССР.

В докладе Генерального секретаря ЦК КПСС товарища Л. И. Брежнева о 50-летии СССР с творческих позиций марксизма-ленинизма всесторонне показана огромная теоретическая, политическая и организаторская работа Коммунистической партии по созданию и укреплению Советского Союза, построению развитого социалистического общества, подведены итоги всемирно-исторических достижений нашей страны и определены перспективы ее дальнейшего развития, раскрыто международное значение опыта СССР в строительстве социализма и коммунизма. Положения и выводы доклада тов. Л. И. Брежнева представляют собой новый творческий вклад в теорию марксизма-ленинизма, обогащают опыт международного коммунистического и рабочего движения.

Глубокая пропаганда, творческое изучение и широкое разъяснение трудящимся материалов, посвященных золотому юбилею нашего государства, являются важнейшей задачей партийных организаций. Это не кратковременная кампания, эта работа рассчитана на длительный период. В проведении ее необходимо использовать все положительное и ценное, что накоплено в районе при подготовке к юбилею.

Идеологическая деятельность районной партийной организации должна быть тесно увязана с решениями экономических и социальных задач. Партийным комитетам, первичным парторганизациям, всем коммунистам, ведущим в трудовых коллективах разъяснительную, агитационно-массовую работу, важно добиться, чтобы каждый человек отчетливо осознал, что в 1973 году перед нами стоят исключительно сложные задачи. Усилия и энергию требуется направить на то, чтобы не только выполнить, но и значительно перевыполнить годовые задания. Надо помочь понять всем, что от результатов работы в нынешнем году во многом будет зависеть успешное выполнение пятилетнего плана.

Действенным средством развития инициативы трудящихся, выявления и использования резервов производства, выполнения и перевыполнения народнохозяйственных планов всегда было и остается социалистическое соревнование, движение за коммунистическое отношение к труду. В соревнование за досрочное выполнение планов текущего года включилось большинство коллективов промышленности и сельского хозяйства. Долг партийных организаций обеспечить с помощью средств организаторской и политической работы постоянный контроль за выполнением принятых обязательств.

Итоги двух месяцев работы промышленности и сельского хозяйства свидетельствуют о том, что многие коллективы напряженно трудятся и успешно выполняют планы и обязательства по производству и реализации продукции. Промышленные предприятия выполнили план двух месяцев на 100,7 процента. Сверх плана реализовано продукции на 23 тысячи рублей. Успешно справляются с планами коллективы мясокомбината, льнозавода, леспромхоза объединения «Вологдалеспром» и другие.

Работники сельского хозяйства в трудных условиях проводят зимовку скота, широко развернули подготовку к весеннему севу.

Но вместе с тем ряд предприятий, колхозов и совхозов год начали неорганизованно. В январе не справились с выполнением плана семь промышленных предприятий, план двух месяцев не выполнили леспромхоз управления топливной промышленности и типография. Колхозы и совхозы допустили большое снижение продуктивности скота. Квартальный план продажи молока выполнен на 57 процентов, по сравнению с прошлым годом его продано меньше на 270 тонн. Особенно отстают колхозы «Путь к коммунизму», «Мосеево», «Великодворье», «Никольский». Квартальный план продажи скота выполнен на 60 процентов, а колхозы «Заветы Ильича», «Родина», «Большевик» имеют выполнение плана от 5 до 26 процентов.

Такое состояние дел объясняется не только имеющимися объективными трудностями, а в решающей степени слабой работой с людьми. Секрет успехов передовых коллективов состоит в том, что там по-боевому организовано социалистическое соревнование. Его действенность обеспечивают трудовое соперничество, постоянный контроль, широкая гласность, правильное применение и использование материальных и моральных стимулов, регулярное подведение итогов.

В районе проведена большая работа по принятию социалистических обязательств коллективами, рабочими и колхозниками. Заключены договоры между колхозами, совхозами, бригадами, цехами, фермами как внутри своего, так и с коллективами соревнующегося с нами Бабушкинского района. Партийным, профсоюзным организациям необходимо осуществлять систематический контроль за ходом соревнования, информировать трудящихся района о передовых коллективах и лучших людях.

Однако в работе по руководству соревнованием допускается много формализма и бюрократизма. Не уделяют должного внимания этому вопросу партийные и профсоюзные организации СМУ «Вологдалесстрой», головного маслозавода, колхозов «Родина», «Путь к коммунизму», «Память Ленина». В ряде коллективов слабо привлекают к разработке обязательств рабочих, колхозников. А сколько формализма при подведении и показе итогов соревнования. Нужно повышать ответственность руководителей, профсоюзных организаций за создание необходимых условий для соревнующихся. Всякие хозяйственные неурядицы ' гасят трудовой порыв, порождают недисциплинированность, разболтанность, безответственность. Идеологические работники должны всеми средствами способствовать устранению этих неурядиц, укреплению дисциплины и организованности на производстве.

Выработанный партией курс на повышение эффективности производства, его всесторонюю интенсификацию требует серьезного улучшения экономического образования. В районе создана система экономических школ и семинаров. Руководителями школ являются хозяйственные руководители, специалисты промышленного и сельскохозяйственного производства, партийные и советские работники. Экономическая учеба в основном проходит организованно, слушатели глубоко и творчески овладевают экономической теорией. Занятия проводятся в тесной связи с жизнью, конкретными задачами коллективов.

Но в организации экономического образования трудящихся имеется еще немало существенных недостатков. Многие хозяйственные руководители плохо занимаются этой работой, считают, что организация экономической учебы не их дело. Это прежде всего относится к П. Н. Скоморохову (МКСО), М. И. Некрасову (КБО), Б. К. Лебедеву (льнозавод), А. Н. Дуганову (леспромхоз управления топливной промышленности). В ряде случаев экономическая учеба подменяется вопросами производственно-хозяйственной деятельности только своего предприятия.

Масштабы и сложность задач, поставленных в решениях XXIV съезда партии, документах юбилейного торжественного заседания и декабрьского (1972 года) Пленума ЦК КПСС требуют серьезного улучшения всей идеологической работы, повышения ее эффективности. Важнейшее место в решении этих задач принадлежит системе марксистско-ленинского образования. Знания марксизма-ленинизма вооружают коммунистов, всех советских людей ясным пониманием перспектив нашего строительства, учат их с наибольшей пользой применять свои силы в общенародной борьбе за осуществление коммунистических идеалов.

За последние годы райком партии, первичные партийные организации проделали значительную работу по улучшению марксистско-ленинского образования коммунистов и трудящихся района. В политшколах, теоретических семинарах, кружках занимается более 4800 человек. 174 человека ведут пропагандистскую работу. Содержательно, на высоком идейно-политическом уровне проводят занятия пропагандисты Р. А. Лихачева (школа - интернат), Е. А. Нечаева (РУС), Л. С. Меньшиков (колхоз «Сигнал»), И. В. Макаров (лесной техникум), А. Д. Федорова (колхоз «Никольский»). Большую работу проводят партийные организации СПТУ № 7, средней школы № 2, лесхоза, колхоза «Красное знамя» и другие.

Вместе с тем в организации партийной учебы имеются существенные недостатки. Главный из них заключается в том, что зачастую занятия проходят на низком теоретическом и методическом уровне. Некоторые пропагандисты материал излагают примитивно, не всегда связывают его с практикой, слабо налажена самостоятельная работа слушателей. В парторганизациях колхозов «Память Ленина», «Путь к коммунизму», «Заветы Ильича», Еденгского рейда, автотранспортного предприятия, Камчугского лесопункта проведено всего по 3—4 занятия. Ряд парторганизаций мало уделяет внимания политической учебе молодежи. Слабо участвуют в пропагандистской работе хозяйственные руководители.

Далее докладчик говорит о необходимости совершенствовать работу народных университетов, школ коммунистического труда, лекториев и других форм массовой пропаганды, уделять больше внимания идейной закалке молодежи.

Широко организуя пропаганду документов и материалов юбилейного торжественного заседания, парторганизации обязаны улучшать лекционную пропаганду. В политической работе в массах ничем незаменимо живое слово, непосредственный разговор с людьми. Кое-где бытует неправильное мнение, будто эта форма идейного воспитания утрачивает свою роль в связи с развитием средств массовой информации. При всей их значимости печать, радио, телевидение не могут компенсировать того воздействия, которое оказывает на людей живое слово докладчика, политинформатора, агитатора.

Много положительного в работе политинформаторов и агитаторов имеют партийные организации колхозов «Красное знамя», «Никольский», «Мосеево», районного объединения «Сельхозтехника». Но есть и другие примеры. Нередко можно встретить, когда политинформации проводятся от случая к случаю, отдельные агитаторы месяцами не бывают на фермах, в бригадах, редко проводятся совещания агитколлективов. Слабо руководят вопросами массово-политической работы парторганизации колхозов «Родина», «Путь к коммунизму», «Заветы Ильича», СМУ треста «Вологдагражданстрой», райпотребсоюза.

В вопросах коммунистического воспитания многое могут сделать трудовые коллективы. Именно в коллективах протекает трудовая и общественная деятельность людей, формируются их качества, складываются общественные отношения. Здесь непосредственно претворяются на практике планы партии, создаются материальные и духовные богатства, воспитывается человек.

В формировании мировоззрения трудящихся, их нравственных убеждений, духовной культуры большая роль принадлежит литературе, искусству, культурно-просветительным учреждениям. Для удовлетворения духовных запросов трудящихся мы располагаем большими возможностями. В районе создана широкая сеть культурно-просветительных учреждений, второй год тотьмичи пользуются услугами телевидения. На тысячу человек населения выписывается 969 экземпляров газет и журналов.

Учреждения культуры проводят большую работу по коммунистическому воспитанию людей, мобилизации трудящихся на выполнение планов и обязательств. Заметно активизировалась их работа по эстетическому, нравственному, интернациональному воспитанию в период подготовки к 50-летию СССР. Проведены сотни вечеров, конкурсов, смотров, читательских конференций, кинофестивалей. Во всех сельских и профсоюзных клубах, Домах культуры прошли концерты, в которых приняло участие свыше 800

(Окончание на 2-й стр.).

## Собрание актива районной партийной организации

# ИЗ ДОКЛАДА ПЕРВОГО СЕКРЕТАРЯ РАЙКОМА КПСС В. Г. ВАСИЛЬЕВА

**(Окончание. Начало на 1-й стр.).**

участников художественной самодеятельности. Основным содержанием этих мероприятий был показ великих достижений нашего народа за годы Советской власти, торжества ленинской национальной политики, дружбы народов, прославление людей труда.

Однако работа многих учреждений культуры села и особенно клубов в лесных поселках далеко не отвечает возросшим духовным запросам людей. Содержание их деятельности сводится к показу кинофильмов.

Надо больше помогать клубным и библиотечным работникам, повышать их роль и ответственность. Это обязаны делать местные Советы и профсоюзные организации, которым поручено руководить подведомственными им учреждениями культуры.

Едва ли не самым важным этапом в становлении личности являются школьные годы. Надо позаботиться о том, чтобы воспитательная функция школы была значительно повышена. За последние годы в районе проведена определенная работа по укреплению материальной базы сельских школ, повышению качества обучения и воспитания учащихся, повысилась успеваемость. За 1971—1972 учебный год она составила 97,7 процента. Улучшилось содержание внеклассной и внешкольной работы с детьми, разнообразнее стали формы воспитательной работы, возросла инициатива и самодеятельность комсомольских и пионерских организаций.

Переход ко всеобщему среднему образованию выдвигает задачу — шире вовлекать работающую молодежь в вечерние и заочные школы. Повышение общеобразовательной подготовки молодых рабочих — это важное партийное и государственное дело. Оно затрагивает коренным образом интересы экономики, неразрывно связано с ростом квалификации и культуры рабочего класса, наших колхозников. Но в этом направлении мы работаем неудовлетворительно. Ежегодно из вечерней школы рабочей молодежи, консультпунктов допускается большой отсев учащихся. Тревожит тот факт, что этот вопрос вышел из-под контроля ряда партийных, комсомольских и профсоюзных организаций.

Партия принимает все меры к тому, говорит в заключение докладчик, чтобы воспитательная, идеологическая деятельность соответствовала духу времени, учитывала огромные общественные сдвиги, достигнутый уровень науки, культуры, образованности масс. От идеологических кадров требуется не только понимание своей ответственности, но и инициатива в постановке актуальных проблем, смелость в принятии решений, партийная принципиальность в оценке явлений и фактов идейной жизни, непрестанное повышение своего профессионального мастерства. В воспитательной работе нет ничего вреднее, чем формализм, шаблон, серость. Вот почему следует постоянно совершенствовать формы и методы пропаганды, настойчиво внедрять научные основы в ее организации, повышать идейный уровень, добиваться эффективности всей идеологической работы.

# ВЫСТУПЛЕНИЯ ПО ДОКЛАДУ

ПЕРВЫМ взял слово секретарь парткома колхоза «Красное знамя» **Э. А. Копытов.** Он рассказал о том, как партийный комитет вместе с правлением колхоза вели подготовку к празднованию золотого юбилея Советского государства. Все мероприятия—идейного и культурно-просветительного характера — тесно увязывались с решением хозяйственных задач, стоящих перед коллективом колхоза. Это, разумеется, благотворно сказывалось на ходе выполнения государственных планов и социалистических обязательств. Так, хозяйство своевременно засыпало в закрома Родины зерно урожая второго года пятилетки и картофель.

Массово-политическую работу мы, как обычно, проводим по разным направлениям, с таким расчетом, чтобы дойти до каждого человека. Политинформаторы, агитаторы и докладчики встречаются с народом на фермах, по месту жительства, в клубах. В частности, в эти дни вся пропагандистская и агитационная работа подчинена одной важной политической задаче: широкому разъяснению материалов торжественного заседания, посвященного 50-летию образования СССР. Во избежание формализма в этом вопросе партийный комитет держит под постоянным контролем не только систему политического образования и экономической подготовки кадров, но и то, как и на каком уровне проходят политинформации, беседы среди населения. Если, скажем, кто-либо из слушателей пропустил занятие, в личной беседе с ним выясняем причину неявки. Это дисциплинирует людей, обязывает быть аккуратными.

Нынче особое внимание уделяем экономической учебе. Учим всех: от руководителей среднего звена до рядового колхозника. Необходимость этого подсказана самой жизнью.

Определенную работу по воспитанию трудящихся проводят наши очаги культуры. Однако надо признать, что возможности далеко не все исчерпаны. Мы примем меры к тому, чтобы клубы и библиотеки стали подлинным центром духовного обогащения тружеников села.

В практику партийного комитета прочно вошла одна из воспитательных функций коммунистов: на заседаниях парткома, собраниях заслушиваем отчеты о выполнении уставных требований членами КПСС, их отношении к производственным и общественным обязанностям. Делаем мы это для того, чтобы каждый коммунист, какой бы он пост ни занимал, чувствовал ответственность за дела в коллективе.

Во всей нашей деятельности центральное место отводим руководству социалистическим соревнованием животноводов и земледельцев. За основу берем и моральные, и материальные стимулы. И вот результат: в трудной зимовке нынешнего года животноводы колхоза добились увеличения валового надоя молока на 9,5 тонны. Это дает нам основание полагать, что план первого квартала продажи молока государству успешно будет выполнен. Половина доярок сумела раздоить коров так, что нынешняя кормовая база не оказала отрицательного влияния на их продуктивность. Сыграли свою роль микродобавки, хвойная мука, соль, зола, ставшие основными компонентами рациона животных.

Сейчас усилия колхозных животноводов подчинены одной цели: ликвидировать задолженность в надоях молока и в марте выполнить квартальный план продажи мяса государству

НА ТРИБУНЕ председатель исполкома Погореловского сельского Совета **Ф. С. Селиванов.** Он говорит:

— Общественность наших деревень делает очень многое для того, чтобы изжить из быта людей разного рода правонарушения. Год назад жители деревни Маныловица выступили инициаторами социалистического соревнования за право называться деревней без правонарушений. Их примеру последовали мужчины и женщины деревень Быково, Маслиха, Федоровская, Якуниха, Залесье. Активисты Совета встречаются с народом на сельских сходах, проводят тематические вечера и конференции, цель которых — повлиять на морально неустойчивых, помочь им избавиться от пороков, цепко держащихся в них, ставших нормой их жизни.

Недавно исполком вместе с учителями средней школы провели конференцию отцов. В ее работе приняли участие медики Погореловской участковой больницы.

Далее Ф. С. Селиванов приводит отрывки из сочинений ребят на тему «Мой папа» и тут же комментирует их. Затем он подробно останавливается на опыте работы административной комиссии исполкома, члены которой регулярно бывают в неблагополучных семьях, посещают уроки, пионерские сборы.

Проблемам воспитания детей посвящались объединенные партийные собрания. Вся эта большая и кропотливая работа подчинена одной главной задаче—воспитанию нового человека, честного, гуманного, трудолюбивого, свободного от вредного влияния пережитков прошлого.

И еще. Исполком сельского Совета, его широкий актив последовательно проводят в жизнь Закон о всеобщем среднем образовании.

ДИРЕКТОР совхоза «Тотемский» **Ю. И. Федотовский** свое выступление посвятил социалистическому соревнованию животноводов и земледельцев за увеличение производства и заготовок сельскохозяйственной продукции в третьем, решающем году девятой пятилетки.

Во Всесоюзное социалистическое соревнование включились не только рабочие коллективы, но и каждый механизатор, каждая доярка приняли личные планы. Истекшие два месяца нового, 1973 года, убедительно подтверждают стремление людей сделать как можно больше для успешного решения стоящих задач.

Тон в соревновании по-прежнему задают передовики производства, правофланговые пятилетки. Например, доярка фермы Задняя Александра Васильевна Холмогорова второй год девятой пятилетки завершила самым высоким показателем в надоях молока. Взятых темпов Александра Васильевна не снижает и сейчас. Она добилась прибавки 70 килограммов молока от каждой коровы. Ее подруга по труду Валентина Константиновна Маракова старается овладеть передовыми методами раздоя. И вот результат: 81 килограмм молока дает прибавки каждая корова ее группы. Это подтверждает, что и в условиях нелегкой зимовки, вызванной засухой прошлого года, можно получать необходимую продукцию.

Ю. И. Федотовский высказал просьбу об оказании совхозным животноводам шефской помощи. В ней они нуждаются особенно сейчас, в решающий период завершения стойлового содержания скота. Помощь шефов необходима в лесу на заготовке хвои, так как без этого ценного витаминного корма вряд ли можно надеяться на получение молока.

Затем директор совхоза остановился на некоторых вопросах идеологической работы среди коллектива животноводов, механизаторов, полеводов. Те упущения, которые все же имеют место, можно и нужно устранить, ибо без этого нельзя идти вперед к намеченной цели, добиваться успешного решения задач третьего года пятилетки.

О БОЛЬШОЙ воспитательной работе в духе интернациональной дружбы между народами нашей страны, которую проводят педагогические коллективы школ, на собрании рассказал заведующий районным отделом народного образования **Ф. Н. Шестаков.**

— Особенно ярко она проявилась в дни подготовки и празднования 50-летия образования СССР. Дружинные сборы, фестивали, переписка со школами национальных союзных республик — все это дает богатый материал для обобщения. Особый интерес представляет собой работа по интернациональному воспитанию, которую проводят городские школы.

Оратор выражает озабоченность по поводу того, что в районе слабо осуществляется Закон о переходе к всеобщему среднему образованию. Многие педагоги придерживаются устаревшей тенденции, ориентируя школьников на учебу вообще, не оказывая им помощи в выборе профессии. Даже в Погореловской средней школе, где очень многое делается по внеклассной работе, профессиональная ориентация выпала из поля зрения. Между тем, школа должна стать трудовым цехом, покидая который ее воспитанники должны чувствовать себя уверенно, а не оказаться на распутьи.

По-прежнему далеко стоят в стороне от интересов школы наши предприятия, колхозы и совхозы. А ведь именно они должны представлять ребятам возможность прохождения производственной практики, получения навыков будущей профессии. Очевидно, нетрудно каждому уяснить себе простую истину, что сегодняшние мальчишки и девчонки заменят своих отцов за штурвалом комбайна и в кабине шофера, придут на животноводческие фермы и сядут за рычаги управления трактора. А чтобы не случилось того, о чем часто слышим от руководителей хозяйств, мол, не хватает рабочих рук, некем заменить ушедшую на пенсию доярку, надо сегодня, завтра, ежедневно готовить надежную смену. И делать это должна не одна школа, а все вместе.

СВОЕ выступление прокурор района **А. И. Малафеевская** посвятила роли коллектива, общественности в воспитании личности. Для сравнения она взяла два предприятия: объединение «Сельхозтехника» и ДСУ № 6.

— Еще в недавнем прошлом, — говорит Антонина Ивановна, —объединение «Сельхозтехника» имело печальную известность коллектива, богатого разного рода правонарушителями. Теперь же здесь все в корне изменилось в лучшую сторону. И случилось это не само собой, а лишь после того, как руководитель этого коллектива А. Н. Пашичев, партийная организация взяли курс на перестройку всей воспитательной работы. Словом, на вооружение взяты буквально все испытанные средства воздействия на психологию личности. Не последнее место занимает индивидуальный подход. А это очень важно—знать слабые и сильные стороны характера человека. Здесь в воспитании нарушителей трудовой дисциплины и общественного порядка участвует весь коллектив. И ему не все равно, кто позорит доброе имя рабочего, своим поведением бросает тень на всех и каждого.

Ничего подобного нельзя сказать о руководителе ДСУ № 6 Н. Н. Спасском. Он не только сам не прилагает усилий к тому, чтобы оздоровить обстановку в коллективе, но и упрямо сопротивляется той помощи, которую ему стараются оказать административные органы. Не случайно поэтому в ДСУ № 6 больше всего совершается прогулов, пьяницы стали хозяевами положения. Они чувствуют себя вольготно, распивая спиртные напитки в рабочее время. Рабочие ДСУ — частые гости медицинского вытрезвителя. Девять пьяных дорожников совершили уголовные преступления, двенадцать наказаны за мелкое хулиганство. Казалось бы, это должно насторожить Н. Н. Спасского и перестроиться на другой лад. Однако он по-прежнему занимает непонятную позицию: месяцами не отвечает на представления прокуратуры и не ведет в своем коллективе надлежащей борьбы с правонарушителями.

О том, к чему может привести руководителя пьянство, личная разболтанность, прокурор показала на примере бывшего начальника СМУ «Вологдагражданстрой» Г. Ф. Клыкова.

Не удивительно, говорит А. И. Малафеевская, что в коллективе строителей много прогульщиков, пьяниц, бракоделов. Дурной пример им подавал не кто иной, как сам Клыков.

Как надо строить воспитательную работу с участием всей общественности, прокурор сослалась на опыт, накопленный исполкомом Погореловского сельского Совета, товарищеского суда, народной дружины и оперативного комсомольского отряда, действующих на территории совхоза «Погореловский».

ПРОБЛЕМАМ подготовки квалифицированных специалистов для сельского хозяйства было посвящено выступление директора СПТУ № 7 **Б. П. Сабурова.** Он высказал ценную мысль о том, чтобы на базе профессионального училища юноши и девушки могли получать среднее образование.

НЕДАВНО прошедший смотр народных талантов, —говорит заведующий отделом культуры **А. А. Попов,** — убедительно показал, насколько велик интерес людей к самодеятельному искусству. Дело теперь за тем, чтобы огонек этого творческого горения постоянно поддерживался работниками культурно-просветительных учреждений на местах. Но желать одно, а делать—совершенно другое. Ни для кого не секрет, что материальная база многих клубов далеко не отвечает требованиям времени. Нет у нас и специалистов, которые бы могли в системе работать по выявлению народных талантов и способствовать их развитию. Беда в том, что далеко не все парткомы, сельские Советы считают своей кровной обязанностью заботиться о подборе кадров для клубов, Домов культуры. Только по этой причине на должности заведующих клубами оказываются случайные люди. А если бы, к примеру, парткомы выносили на обсуждение своих заседаний и даже собраний коммунистов отчеты клубных работников, то, несомненно, была бы от этого большая польза.

СЕКРЕТАРЬ парткома колхоза «Мосеево» **В. А. Монзырев** подробно осветил многогранную деятельность политинформаторов, агитаторов, докладчиков по разъяснению материалов торжественного заседания, посвященного празднованию 50-летия образования СССР и особенно доклада Генерального секретаря ЦК КПСС Л. И. Брежнева.

Далее В. А. Монзырев рассказал о развертывании социалистического соревнования среди животноводов и механизаторов колхоза.

● ПОЛИТИЧЕСКОЕ ПРОСВЕЩЕНИЕ

# ГЛУБОКО, СОДЕРЖАТЕЛЬНО, ИНТЕРЕСНО

ДВА занятия теоретического семинара по проблемам научного коммунизма при вспомогательной школе были посвящены изучению материалов торжественного заседания, состоявшегося в честь 50-летия образования СССР.

На первом из них рассмотрено три вопроса. По вопросу «Образование СССР — триумф ленинской национальной политики» выступила Н. И. Попова. Она хорошо раскрыла первый раздел доклада Генерального секретаря ЦК КПСС Л. И. Брежнева «О пятидесятилетии Союза Советских Социалистических Республик». Свой рассказ Н. И. Попова подкрепила фактами из событий последних дней.

Тема выступления А. Д. Поповой—«Нерушимое единство и братская дружба народов СССР—великое завоевание социализма». На ярких конкретных примерах она убедительно продемонстрировала братскую дружбу, сотрудничество, глубокий интернационализм советских людей в годы трудных испытаний, навязанных войной с фашизмом, и в мирное время.

Третий вопрос «Советский Союз — надежный оплот борьбы народов за мир, национальную независимость и социализм» был глубоко раскрыт Т. А. Поповой. Ее выступление как бы делилось на две основные части: международное значение образования и развития СССР и борьба Советского Союза за разрядку напряженности и прочный мир.

На втором занятии шла речь о деятельности Коммунистической партии и народа по выполнению разработанной XXIV съездом КПСС программы экономического и социального развития страны. Слушатель В. И. Кролевец при освещении вопроса умело пользовался политической картой нашего государства. Все имели возможность видеть новостройки девятой пятилетки.

С дополнением выступила Т. А. Завьялова. Ее рассказ был построен на фактическом материале: Вологодская область и наш район за полвека со дня образования СССР и перспективы их развития.

Интенсивные методы ведения хозяйства, повышение эффективности производства как главное условие экономического роста нашли подробное изложение в реферате С. Н. Чухиной.

Е. И. Ульяновская остановилась на задачах трудового коллектива по успешному выполнению плановых заданий и социалистических обязательств 1973 года, решающего года девятой пятилетки.

Здесь же был рассмотрен вопрос «О задачах школы на предстоящий период и организации социалистического соревнования между школами».

Воспитанию общественного сознания у всех граждан посвятила свое выступление Н. А. Копосова. Его она иллюстрировала материалами из «Учительской газеты».

Характерно то, что у каждого из тридцати слушателей есть конспекты. Чувствуется усидчивая и кропотливая самостоятельная работа.

После каждого выступления пропагандист Елизавета Феодосьевна Афонина делает обобщения, вносит поправки и дополнения. Видно, что к занятиям она готовится тщательно, подбирает дополнительный материал.

Полученные на политзанятиях знания учителя и воспитатели используют в своей практической деятельности, передают их учащимся.

Как правило, пропагандист и слушатели на семинарских занятиях и при разборе новой темы используют политическую карту мира и другие наглядные пособия. Это положительно сказывается на закреплении знаний, способствует расширению кругозора.

**Г. ПУТИЛОВА,**
инструктор райкома КПСС.

**КРУПНЕЙШЕЕ СПТУ НА КРАЙНЕМ СЕВЕРЕ**

**КОМИ АССР. Сыктывкарское сельское профессионально-техническое училище № 2 — крупнейшее на Крайнем Севере. Оно готовит механизаторов широкого профиля. Сейчас здесь занимается 350 человек, а через год этой такой нужной для села профессией будут овладевать уже шестьсот юношей и девушек.**

**Учебное хозяйство СПТУ располагает современной сельскохозяйственной техникой. В распоряжении учащихся сорок тракторов, автомашины, различный прицепной сельхозинвентарь. Угодья училища занимают около тысячи гектаров.**

**На снимке: преподаватель А. А. Шумилов, учащиеся Николай и Василий Улыбовы в лаборатории тракторов.**

**Фотохроника ТАСС.**

**18 МАРТА — ДЕНЬ ПАРИЖСКОЙ КОММУНЫ**

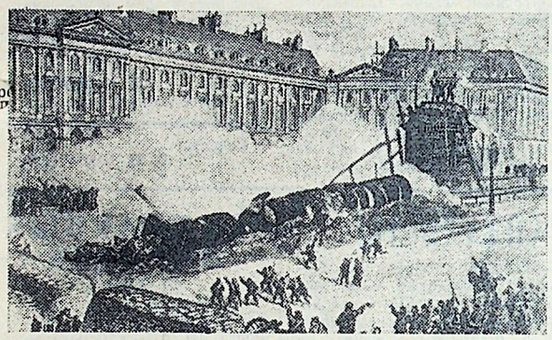

**Ежегодно 18 марта рабочий класс, народ Франции отмечают День Парижской коммуны, славного события в истории французского и международного движения. Парижская коммуна знаменует собой одну из важных вех в истории страны. Это был первый опыт диктатуры рабочего класса. Более ста лет назад она впервые продемонстрировала международную солидарность, проложила новые пути, по которым пошли следующие поколения. Традиции и уроки Парижской коммуны сохраняют и сейчас значение для освободительной борьбы всех прогрессивных сил мира. Французская коммунистическая партия считает себя наследницей того дела, за которое сражались на баррикадах парижские коммунары.**

**На снимке: в дни Парижской коммуны.**

**Фотохроника ТАСС.**

# ГОСТИ ИЗ «РОДИНЫ»

НАШ колхоз имени Ленина заключил договор о социалистическом соревновании с колхозом «Родина» на 1973 год, чтобы за счет роста валового производства продукции земледелия и животноводства добиться более высоких производственных показателей. В одном из пунктов сказано, что взаимопроверку выполнения договорных обязательств проводить регулярно, по истечении каждого квартала.

Начало положили животноводы «Родины». К нам приехали четыре доярки и телятницы во главе с зоотехником и секретарем парткома. В этот же день состоялось совещание животноводов нашего колхоза. До его начала гости побывали на фермах, познакомились с условиями труда.

Лучших результатов за два месяца 1973 года по надоям молока добились доярки фермы Перевоз. Им присуждено первое место по хозяйству. По сравнению с этим же периодом прошлого года здесь прибавка молока от коровы составила 92 килограмма. Неплохо потрудились животноводы ферм Игначево и Село. Доярка Н. И. Думнова за два месяца надоила 585 килограммов молока от коровы, а каждая ее пеструха прибавила 141 килограмм. На 139 килограммов увеличен надой молока от коровы по группе Г. А. Линьковой. Стадо доярки М. С. Якушевой также дает прибавку в надоях.

Хуже всех обстоят дела с продуктивностью коров у животноводов фермы Рязанка. Им досталось в соревновании самое последнее место.

На совещании выступили зоотехник колхоза «Родина» В. И. Маракова и доярка Н. А. Воропанова. Они сделали подробный анализ своего труда и высказали замечания в адрес наших доярок.

Соревнующиеся животноводы наметили меры дальнейшей ликвидации отставания по надоям молока.

**Н. ШУМИЛОВСКИЙ,**
секретарь парткома колхоза имени Ленина.

# ТОВАРИЩЕСКИЕ СУДЫ— НАДЕЖНОЕ СРЕДСТВО ВОСПИТАНИЯ

ПРЕДУПРЕЖДЕНИЕ правонарушений и проступков, наносящих вред нашему обществу, воспитание людей путем убеждения и общественного воздействия—главная задача товарищеских судов.

В решениях XXIV съезда КПСС указано, что наряду с применением мер наказания, предусмотренных законами, у нас проявляется все большая забота о профилактике, о том, как их предупредить, не допустить. Предупреждение правонарушений осуществляется товарищескими судами путем рассмотрения материалов о нарушениях общественного порядка, дисциплины труда, малозначительных уголовных, семейных правонарушений и других аморальных проявлений, которые могут перерасти в правонарушения, если вовремя не принять меры предупреждения.

В минувшем году товарищескими судами района была проделана определенная работа по воспитанию граждан, вставших на путь нарушения трудовой дисциплины и общественного порядка, пьянства и т. д. Наиболее активно действовали в этом направлении товарищеские суды при горисполкоме (председатель суда В. Д. Юрецкий), Михайловского лесопункта (А. В. Тищенко), в совхозе «Погореловский» (С. А. Жуков), мясокомбинате (Н. Н. Юдин), в совхозе «Тотемский» (А. В. Чистюнин), пристани Тотьма (З. П. Курицына).

Практика показывает, что там, где товарищеские суды работают в системе, количество нарушений трудового законодательства и уголовных преступлений заметно сокращено. Так, например, активизация деятельности судов позволила коллективам Михайловского лесопункта, мясокомбината и пристани Тотьма значительно укрепить трудовую дисциплину, умерить пыл любителей спиртного, не иметь уголовных проявлений. И наоборот, где суды бездействуют, там вольготно себя чувствуют те, кто наплевательски относится к соблюдению моральных норм, законов и правил. Судите сами. Товарищеские суды дорожного участка № 705, лесопунктов Крутая Осыпь и Чуриловского, леспромхоза управления топливной промышленности, головного маслозавода не рассмотрели ни одного материала. К чему это приводит? Ответ напрашивается сам собой, стоит лишь обратиться к некоторым цифрам: 61 прогул совершили в 1972 году рабочие маслозавода, 7 человек побывали в медвытрезвителе, 3—привлечены народным судом за уголовные преступления, 7—уволены за прогулы. В Тотемском лесопункте 350 прогулов, 2 человека совершили уголовные преступления, 7—мелкое хулиганство и 26 числятся «гостями» медицинского вытрезвителя. Подобных категорий правонарушений в Чуриловском лесопункте около двухсот.

Причина бедственного положения этих и других товарищеских судов кроется, прежде всего, в отсутствии надлежащего контроля за их работой со стороны месткомов профсоюза предприятий и организаций, райкомов союзов, исполкомов сельских Советов. На повестке дня этих органов должны всегда находиться вопросы, связанные с деятельностью товарищеских судов. Делать это их обязывает закон. Разве можно признать нормальным то, что десять исполкомов сельских Советов, рабочие комитеты за истекший год не нашли времени обсудить вопрос о товарищеских судах.

Очень редко присутствуют на заседаниях судов представители администрации и месткомов профсоюза, депутаты, работники административных органов. Однако отдельные руководители, например, управляющий объединением «Сельхозтехника» А. Н. Пашичев, начальник КБО М. И. Некрасов, председатель исполкома Великодворского сельского Совета А. А. Савкова, как истинные воспитатели коллективов, считают своей первоочередной обязанностью оказывать постоянную помощь членам общественных судов, направлять их деятельность.

Активно участвуют в этом коллегиальном воспитательном органе инженерно-технические работники и специалисты сельского хозяйства. В числе их диспетчер Пятовского лесопункта В. И. Оборина, десятник Камчугского лесопункта А. В. Куканов, прораб совхоза «Тотемский» А. В. Чистюнин, техник-строитель совхоза «Погореловский» А. А. Ромцев. Но пока это единицы. Необходимо при избрании состава товарищеских судов больше привлекать инженерно-технических работников, специалистов сельского хозяйства. Их участие в судах особенно важно, так как специалист ближе других находится к рабочим и хорошо знает их нужды и заботы.

Успех работы товарищеских судов зависит и от тех, кто их возглавляет. В этом нетрудно убедиться хотя бы на таком примере. В колхозе имени Ленина на протяжении восьми лет судом руководил В. А. Акишев. Это был один из самых деятельных судов в районе. Однако с приходом к его управлению Л. С. Левинского все изменилось к худшему: за минувший год не рассмотрено ни одного материала.

Непочатый край дел и у других председателей товарищеских судов. Нужна коренная перестройка в их деятельности.

**С. ПРОКОШЕВ,**
народный судья.

**БЕЛОРУССКАЯ ССР.** Могилевское педагогическое училище готовит учителей начальных классов, старших пионервожатых, преподавателей физического воспитания, воспитателей детских садов. Они успешно работают в разных уголках страны. Учащиеся занимаются в кружках художественной самодеятельности, спортивных секциях.

На снимке: участники вокального ансамбля «Дружба» на репетиции.

Фотохроника ТАСС.

● ДЛЯ ВЫБИРАЮЩИХ ПРОФЕССИЮ

# ЖДЕМ ВАС В ПЕДАГОГИЧЕСКОЕ УЧИЛИЩЕ

Профессия учителя — одна из самых важных в нашей стране, особенно теперь, когда решается задача перехода к всеобщему среднему образованию. Это накладывает на работу учителя отпечаток особой ответственности перед будущим коммунистическим обществом. Не случайно так много внимания и заботы проявляет наша Коммунистическая партия о школе, об учителе.

Сейчас учителей готовят в университетах, педагогических институтах, училищах. Расширяется перечень специальностей, по которым выпускают работников народного образования. В 1971 году в Великоустюгском педагогическом училище открылось новое отделение, которое готовит учителей технического труда и черчения. Продолжает работу и отделение учителей начальных классов. За четыре года будущие учителя изучат предметы, которые им придется вести в школе, и методику обучения по этим предметам, пройдут различные виды педагогической практики, поработают пионервожатыми в школах и пионерских лагерях, проведут уроки по всем предметам.

На отделении труда они приобретут одну из рабочих квалификаций — столяра или слесаря. Желающие могут изучить автомобиль и получить права шофера. С первого курса будущие учителя знакомятся с современными техническими средствами обучения, с фотоделом, учатся владеть проекционной аппаратурой, киноустановкой.

Училище имеет все для учебного процесса: оборудованные кабинеты, мастерские, оснащенные необходимыми инструментами и станками. Уроки ведут опытные преподаватели. Работают многочисленные кружки и спортивные секции. Все учащиеся отделения начальных классов обучаются игре на одном из музыкальных инструментов (баяне, домре, фортепьяно).

За последние годы значительно улучшились и бытовые условия учащихся. 74 процента получают стипендию 30 рублей в месяц.

Училище выпускает подготовленных специалистов, которые по прибытию в школу сразу же с полной отдачей сил включаются в учебный процесс и общественную работу. Многие наши выпускники работают в школах Тотемского района. Это Любовь Слезнева, Зоя Трутнева, Галина Куканова, Нина Селекова, Нина Ботова, Валентина Жукова и другие. Большинство выпускников продолжает свое обучение в педагогических институтах нашей области на заочном отделении.

Сейчас на отделении технического труда и черчения учатся выпускники школ Тотемского района Владимир Сергачев, Валентина Грудина, Надежда Неелева, Любовь Пашьян и Валентина Ульяновская.

В 1973 году училище принимает на оба отделения только выпускников восьмых классов. На базе 10 классов приема нет. Срок обучения 4 года. За это время учащиеся получат среднее образование и квалификацию учителя по избранной специальности. Прием заявлений до 31 июля. Прилагаются свидетельство об окончании 8 классов (подлинник), медицинская справка и три фотокарточки. Больше никаких справок и рекомендаций посылать не требуется. С 23 июля для желающих абитуриентов проводятся краткосрочные курсы. На них учащиеся под руководством преподавателей повторят основной учебный материал и будут готовиться к вступительным экзаменам, начало которых с 1 августа. На период курсов и экзаменов поступающие обеспечиваются общежитием. Экзамены нужно сдавать по русскому языку (диктант) и математике (устно). У поступающих на отделение учителей начальных классов проверяют музыкально-слуховые данные.

Мы приглашаем выпускников восьмых классов, которые любят работу с детьми, поступать в наше училище. Нам хотелось бы в числе учащихся иметь больше юношей, особенно прошедших службу в Советской Армии. При поступлении на отделение технического труда и черчения им отдается предпочтение, а демобилизованные из Советской Армии зачисляются вне конкурса при условии сдачи вступительных экзаменов.

**В. КОПОСОВ,**
преподаватель училища.

Редактор **А. М. КОРОЛЕВ.**

## ЛЕКЦИИ, БЕСЕДЫ, ДОКЛАДЫ

РАБОТНИКИ РОВД, суда и прокуратуры часто встречаются с народом по месту жительства, в клубах, на предприятиях, в школах, колхозах и совхозах. Лекции, беседы, доклады, с которыми они выступают, помогают людям лучше понять и усвоить основы советских законов.

Заместитель начальника РОВД И. А. Лазарев прочитал две лекции для старшеклассников Погореловской средней школы: «Ответственность несовершеннолетних за правонарушения» и «О социалистической законности».

С лекцией «Борьба с пьянством — дело всей общественности» Иван Александрович выступил в коллективе строителей управления «Вологдагражданстрой».

С анализом дорожных происшествий в 1972 году старший инспектор ГАИ А. А. Веселов выступил перед водителями объединения «Сельхозтехника», совхоза «Погореловский», ПМК, районной больницы, руководителями организаций и предприятий.

Инспектор ГАИ В. В. Фуников встретился с учащимися СПТУ № 7 — будущими шоферами и сделал доклад «О методах контроля за безопасностью движения». В гараже леспромхоза управления топливной промышленности он провел беседу о дисциплине шоферов.

Участковые уполномоченные Н. Г. Рогозин и П. С. Сочнев проводят разъяснение Законов о борьбе с пьянством и алкоголизмом, об ответственности за скармливание хлеба скоту и птице среди населения Погореловского и Усть-Печенгского сельсоветов.

**Н. ИВАНОВА.**

## СЕМЕЙНЫЕ СКАНДАЛИСТЫ

НЕРЕДКО приходится слышать выражение, мол, семья — это личное дело, муж и жена сами разберутся. И вряд ли кто отдает себе отчет в том, что этим самым причиняют вред своим близким. И не только им...

27 января 1973 года городской товарищеский суд рассматривал дело о неправильном поведении в семье шофера Тотемского участка электросетей Н. И. Селянина, который из-за необоснованной ревности систематически устраивает семейные скандалы, издевается над женой, тремя детьми и тещей. Его жена З. И. Селянина неоднократно обращалась к начальнику участка С. Л. Литвинову помочь урезонить мужа. Однако каждый раз получала неутешительный ответ: «Он у нас работает хорошо, в остальном сами разбирайтесь».

Товарищеский суд правильно поступил, наказав семейного дебошира штрафом 10 рублей. Суд не принял во внимание хвалебную характеристику, которой наградил Н. И. Селянина чувствительный руководитель участка. Пользуясь покровительством своего начальника, семейный хулиган продолжал устраивать дебоши, за что 21 февраля подвергнут аресту на 15 суток.

К сожалению, подобных примеров можно приводить сколько угодно. Тракторист Усть-Царевского рейда К. Д. Сухопаров 5 января пьяный ударил жену кулаком по лицу. Постановлением народного судьи он также арестован на 15 суток.

Рабочий Тафтинского лесопункта А. И. Москалев прожили со своей женой 32 года, имеют шестерых детей. Каждая его очередная попойка сопровождалась скандалами в семье, избиением жены и детей.

А. И. Москалев из-за пристрастия к спиртному потерял семью, навсегда лишился как отец уважения старших детей. Народным судом он строго предупрежден об ответственности.

К семейным скандалистам и дебоширам необходимо всей общественности предъявлять особый спрос за их аморальное поведение.

**П. СЕРГЕЕВ.**

## НА ГОЛУБЫХ ЭКРАНАХ

**18 МАРТА**

9.30 — «Будильник». 10.00 — Для воинов Советской Армии и Флота. 10.30 — «Музыкальный киоск». 11.00 — «Тайна далекого острова». Мультфильм. 11.30 — В эфире — «Молодость». «Город мастеров». 12.30 — Концерт. 13.00 — «Мои университеты». Художественный фильм. 14.40 — «Сельский час». 15.40 — «Песня-73». 17.00 — «Клуб кинопутешествий». 18.10 — «Поиск». 18.40 — «По концертным залам Москвы». 19.40 — «Бесконечные дороги». Художественный фильм. 21.00 — «Время». 21.30 — «Роли Олега Ефремова». Телефильм. 23.00 — Международные соревнования по прыжкам в воду.

## СВЕРХПЛАНОВАЯ ПУШНИНА

Прошедший осенне-зимний промысел пушного зверя был удачным для охотников района. План добычи пушнины за 1972 год выполнен на 137 процентов. В январе и феврале текущего года добыто и сдано ее в заготконтору райпотребсоюза на 13 тысяч рублей. Это составляет 130 процентов плана.

В настоящее время у охотников наступил отдых, так как охота на пушного зверя и птицу закрыта. Всем, у кого еще имеется пушнина, необходимо сдать ее заготовителям сельпо до 1 апреля.

**Ф. МАЛЕВИНСКИЙ,**
охотовед госохотинспекции.

## ПОЗДРАВЛЯЕМ

**Катя РОМАШИНА и Володя СЕРГАЧЕВ!**

Поздравляем вас с законным браком! Пусть счастьем, любовью, солнцем и цветами будет наполнена ваша жизнь.

**Коллектив маслозавода.**

**Неля ЖДАНОВА и Павел СТАРОВСКИЙ!**

Поздравляем вас с законным браком! Пусть ярче светит для вас путеводная звезда огромной любви и счастья. Желаем вам долгих лет совместной супружеской жизни.

**Старовские, Ждановы, Юркины, Колычевы, Журавлевы, Архиповы.**

**Таня КЛИМОВА и Вячеслав МАЛЕВИНСКИЙ!**

Поздравляем с законным браком! Крепкой вам любви и счастья на долгие годы.

**Майковы, Климовы, Кузнецовы.**

**Деревня Нефедиха, ВОЛОКИТИНОЙ и ДАНИЛОВУ.**

Валя и Коля! Поздравляем с законным браком! Пусть ваша жизнь будет счастливой и радостной, любовь крепкой и вечной.

**Коллектив ветстанции.**

**Погореловский сельсовет, БЕЛЯЕВСКОЙ Л. А.**

Дорогая мамочка, жена, бабушка! Поздравляем с пятидесятилетием и выходом на заслуженный отдых. Желаем отличного здоровья, долгих лет жизни.

**Римма, Мария, Таня, Нина, Сережа, муж Васьян, зятевья Геннадий, Сергей, внучки Алена, Света.**

## КИНОТЕАТР

**БОЛЬШОЙ ЗАЛ.**
17 марта
**«Самый последний день»**
Сеансы: в 17, 19 и 21
18 марта
мультфильм
**«Ну, погоди!»**
(пять выпусков)
Сеансы: в 15 и 17

**МАЛЫЙ ЗАЛ.**
17 марта
**«Обвиняются в убийстве»**
Сеансы: в 17, 19 и 21
18 марта
**«Самый последний день»**
Сеансы: в 15, 17, 19 и 21
19 марта
**«Героин»**
Сеансы: в 19 и 21

## Приглашаются на работу:

ГРУЗЧИКИ на автомашину, ПОСУДНИЦА в столовую № 4, СТОРОЖ-ТЕХНИЧКА в столовую № 2 Тотемским общепитом.

**18 марта** в 13 часов дня в **Никольском Доме культуры** комбинат бытового обслуживания проводит **демонстрацию моделей одежды** с последующей распродажей.

**В Доме культуры колхоза «Сигнал» демонстрация моделей одежды** с последующей распродажей будет проводиться **18 марта** в 18 часов.

Коллектив преподавателей и учащихся Тотемского лесотехникума выражает глубокое соболезнование учащемуся 2 курса Шабакову Анатолию по поводу трагической гибели брата

**ШАБАКОВА Ивана Аркадьевича.**

Газета выходит по вторникам, четвергам и субботам

АДРЕС РЕДАКЦИИ: г. Тотьма, Белоусовская, 5. ТЕЛЕФОНЫ: редактора — 3-26; зам. редактора и отдела сельского хозяйства — 87; отв. секретаря и отдела писем — 83; отдела партийной жизни — 2-60; промышленно-транспортного отдела, радиовещания и бухгалтерии — 4

Индекс 53301. Объем 1 п. л. Заказ 740. Тотемская городская типография, г. Тотьма, ул. Белоусовская, дом № 5. Телефон 8. Тираж 6852 экз.