ПРОЛЕТАРИИ ВСЕХ СТРАН, СОЕДИНЯЙТЕСЬ!

Ленинское знамя

ОРГАН ТОТЕМСКОГО РАЙКОМА КПСС
И РАЙОННОГО СОВЕТА ДЕПУТАТОВ ТРУДЯЩИХСЯ

Год издания 44-й № 25 (5895) | Вторник, 27 февраля 1973 года | Цена 2 коп.

БРАТСКАЯ ДРУЖБА

По приглашению Центрального Комитета Коммунистической партии Чехословакии, президента и правительства ЧССР с 22 по 24 февраля в Чехословацкой Социалистической Республике находился с дружеским визитом Генеральный секретарь Центрального Комитета КПСС Л. И. Брежнев, который принял участие в торжествах по случаю 25-й годовщины февральской победы чехословацких трудящихся над реакцией. Во время пребывания в ЧССР состоялись встречи и беседы Л. И. Брежнева с Генеральным секретарем Центрального Комитета КПЧ Г. Гусаком, президентом ЧССР Л. Свободой, членами Президиума и Секретариата ЦК КПЧ. Встреча Л. И. Брежнева и чехословацких руководителей проходила в сердечной обстановке и продемонстрировала полное единство взглядов по всем обсуждавшимся вопросам.

Торжества в Праге по случаю 25-й годовщины февральской победы трудящихся Чехословакии, в которых принял участие Генеральный секретарь ЦК КПСС Л. И. Брежнев, вызвали широкий международный резонанс. В информационных сообщениях, в статьях, в комментариях и корреспонденциях, посвященных этому событию, зарубежная пресса подчеркивает, что празднества в Чехословакии вылились в новую мощную манифестацию братской советско-чехословацкой дружбы, нерушимого единства и сплоченности всего социалистического содружества.

Центральное место на страницах газет занимают материалы о торжественном митинге на Староместской площади, речи, с которыми выступили на этом митинге Генеральный секретарь ЦК КПЧ Г. Гусак и Генеральный секретарь ЦК КПСС Л. И. Брежнев.

Во время пребывания в ЧССР Генерального секретаря ЦК КПСС товарища Л. И. Брежнева ему была вручена высшая награда ЧССР — орден Белого Льва первой степени с цепью, которым он награжден по предложению ЦК КПЧ и правительства республики президентом ЧССР за выдающийся вклад в развитие чехословацко-советской дружбы и в связи с 25-летием февральской победы трудового народа.

(ТАСС).

К СЕВУ — ОТЛИЧНЫЕ СЕМЕНА

Яровое поле — главное в районе. Этой весной только зерновыми надо засеять более 12 тысяч гектаров. Кроме того, придется, по всей видимости, пересевать значительные площади озимой ржи, а также многолетних трав первого года пользования, так как они не могли справиться с засухой.

Для засева намеченных площадей колхозам и совхозам потребуется около 19 тысяч центнеров семенного зерна. По количеству его имеется достаточно. Однако, качество в некоторых хозяйствах не отвечает посевным стандартам. В колхозе «Родина», например, очень засорены 25 тонн овса, требуют дополнительной очистки и другие партии. Далеко не все в порядке с семенами в колхозах «Большевик», «Великодворье», «Путь к коммунизму», в совхозе «Север» и некоторых других.

Совершенно непонятно отношение к подготовке семян специалистов и руководителей тех хозяйств, где эта работа до сих пор не завершена. Всем отлично известно, что полноценный урожай можно вырастить лишь из первоклассных сортовых семян. Если же заделывать рядом полновесное зерно и щуплое, с высокой энергией прорастания и слабое, то всходы появятся неравномерные, во время роста более сильные растения будут угнетать слабые. Все это весьма отрицательно скажется на урожае.

Нельзя забывать и о том, что для засева тех же площадей семенами пониженной всхожести, засоренными потребуется больше зерна. Часть его окажется просто-напросто выброшенной зря. Но эти же непригодные для посева зерна, отделенные от семян при сортировке, послужат прекрасным дополнительным кормом для скота.

О том, что подготовку семян можно было давно завершить, свидетельствует опыт колхоза «Заветы Ильича». Апроном Е. И. Митрушин еще во время уборки начал подготовку к севу. Он проследил, чтобы зерно с семенных участков не попало в продовольственные фонды, организовал просушку и сортировку. Позднее очистку на сложных машинах провели вторично, а некоторые партии пропустили через сортировки по три раза. Теперь хозяйство имеет на всю площадь только классные семена. Истинную заботу о будущем урожая проявляют в совхозе «Тотемский», колхозах «Красное знамя», имени Ленина, «Моссево», где семена также в порядке.

До начала посевных работ остается мало времени. Теперь уже не только очищать, но и протравливать семена настало время. Обработка семян всех культур ядохимикатами — агроприем обязательный и дающий существенную прибавку в урожае. Чем раньше подвергнуты семена обработке, тем эффективнее действие препаратов. К тому же своевременное протравливание — в феврале — марте несколько снимет напряжение в период полевых работ.

Задача состоит в том, чтобы специалисты, руководители каждого хозяйства еще раз проверили состояние семенных фондов, где надо, произвели обмен или закупку семян взамен некондиционных, организовали вторичную очистку и сортировку одновременно с протравливанием. Надо помнить, что только посев отличными семенами позволит земледельцам выполнить социалистическое обязательство по повышению урожайности.

А они высокие. Каждый гектар посева должен дать, по обязательству, 15,7 центнера зерна — почти вдвое больше прошлогоднего. Поэтому и надо немедленно и максимально ускорить все подготовительные работы к севу.

МЕЛИОРАТОРЫ В „НИКОЛЬСКОМ"

Вместе с земледельцами колхоза «Никольский» трудится на заготовке и вывозке органических удобрений бригада мелиораторов передвижной механизированной колонны, возглавляет которую прораб Ю. А. Семаков.

Работают люди на совесть, особенно жарко бывает бульдозеристу Н. И. Мальцеву, который обеспечивает погрузку.

За 20 дней бригада вывезла на поля 7 тысяч тонн торфа, а до конца месяца будет отправлено его около 12 тысяч тонн.

Н. АЛЫКОВ.

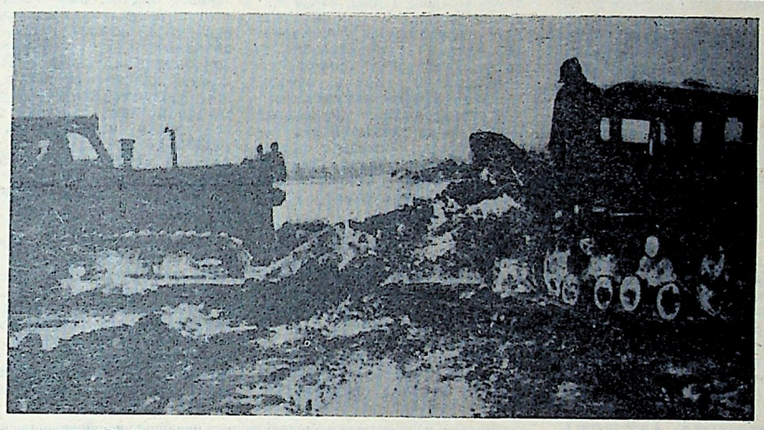

ТОРФ ВЫВЕЗЕМ В СРОК

В начале февраля механизированный отряд «Сельхозтехники» по вывозке торфоминеральных компостов прибыл в отдаленную бригаду колхоза «Родина» — на Сондупу.

С тех пор прошло полмесяца. Ребята трудятся хорошо. За февраль по плану мы должны вывезти на сондупские поля 15000 тонн торфа. Уже выполнен большой объем работ. Ежедневно доставляется в поле по 800—1000 тонн. На вывозке постоянно перевыполняют нормы трактористы Н. Н. Исаковский, Н. П. Вишняков, Н. М. Козей и другие.

У В. В. Журавлева очень ответственная работа — разгрузка торфа. Здесь времени для перекуров не бывает — тракторы идут один за другим. Журавлев не заставляет их ждать. За долгие годы работы на тракторе он приобрел и опыт, и профессиональные навыки.

Механизаторы дают слово, что с вывозкой торфа они уложатся в срок и в первых числах марта переедут в Середское.

И. ВАЛОВ,
бригадир по вывозке торфа.

На снимке: погрузка торфа.

УДАРНЫЙ ДВУХМЕСЯЧНИК В ЛЕСУ

ФЕВРАЛЬСКОЕ ВЫПОЛНЕНО

23 февраля лесозаготовители Крутой Осыпи выполнили месячное задание по вывозке древесины. До конца месяца будет отправлено две тысячи сверхплановых кубометров.

Все лесосечные бригады лесопункта свои задания завершили досрочно. Первенство в социалистическом соревновании держит малая комплексная А. К. Мартынова, которая выполнила план еще 16 февраля и отгрузила сверх задания около 500 кубометров древесины.

Успехи лесопункта могли бы быть еще лучше, если бы Пятовская УЖД без задержки подавала сцепы. В последние дни получаем по 20 сцепов, а запрашиваем по тридцать.

И. НОТОРЕЕВА,
статистик лесопункта.

СЕМИНАР АГРОНОМОВ

На днях состоялся семинар агрономов района. Начальник станции по защите растений С. М. Зенков выступил с лекцией о вредителях и болезнях сельскохозяйственных культур, познакомил с классификацией ядохимикатов, применяемых для борьбы с ними.

А. А. Гончаренко, главный врач санэпидстанции, рассказал о мерах предосторожности при работе с ядохимикатами в складских помещениях и способах оказания первой помощи при отравлениях.

Специалисты сельского хозяйства внимательно слушали беседу о том, как нужно правильно оборудовать склады для хранения ядохимикатов и какие средства для предохранения от отравлений используются при работе с ними.

С. М. Зенков рассказал о способах борьбы с сорняками, подробно остановился на протравливании и химической обработке семенного материала.

В заключение главный агроном управления сельского хозяйства Н. И. Брагина познакомила слушателей с ходом подготовки колхозов и совхозов района к весеннему севу, рассказала о задачах специалистов по скорейшему проведению этих работ.

В. ДУРОВ.

СОРЕВНОВАНИЕ ЛЕСОПУНКТОВ

леспромхоза объединения «Вологдалеспром» по погрузке древесины на 25 февраля

Первая графа — лесопункты, вторая — выполнение февральского плана (в процентах)

Чуриловский	111,3	Матвеевский	91,6
Крутая Осыпь	105,0	Камчугский	90,3
Михайловский	97,3	Пятовский	89,4
Тафтинский	92,4	**По леспромхозу**	**89,2**

СЕЛЬСОВЕТ И СОРЕВНОВАНИЕ

НА ТЕРРИТОРИИ Погореловского сельсовета расположено 26 деревень, которые входят в совхоз, поселок Юбилейный, где проживает свыше тысячи человек строителей компрессорной станции и ее эксплуатационников. Работает десять различных организаций, обслуживающих население. Так что поле деятельности депутатов по развертыванию соревнования немалое.

Как мы организуем соревнование?

Прежде чем ответить на вопрос, надо сказать о прежней практике, какие мы имели погрешности. Обязательства коллективов и отдельных рабочих не всегда увязывались с местными условиями, иногда они не согласовывались с производственными планами хозяйства, организации. Например, доярки принимали неплохие обязательства, а при сведении их вместе они не перекрывали задание по валовому производству молока, доведенного до бригады. Или телятница брала высокий среднесуточный привес молодняка, но помещений в бригаде не хватало для размещения поголовья, чтобы получить запланированный валовой привес.

В 1972 году договорились с руководителями, что обязательства должны формироваться исходя из годовых планов производства и вбирать в себя индивидуальные обязательства всех рабочих по профессиям. Таким образом, в основу основ был положен план, его перевыполнение.

Разработаны условия соревнования, по которым оценка работы бригад, звеньев, ферм, каждого рабочего производится по пятибалльной системе по следующим показателям: соблюдение заповедей соревнующихся за звание ударника коммунистического труда, культура производства и рабочего места, выполнение производственного задания, качество работы. По профессиям учитываются свои особенности. Так, для доярок, пастухов, скотников и техников-осеменаторов введен показатель жирности молока, его кислотности, продолжительность периода от отела до случки коров.

По итогам соревнования за месяц доярке, набравшей средний балл не ниже 4,5 и занявшей первое место, вручается переходящий вымпел и денежная премия 20 рублей, за второе место—10 рублей. Доярка, надоившая за год по 3000 килограммов молока от коровы, награждается ста рублями. Кроме того, в животноводстве применяется натуральное премирование.

Средний балл по коллективу выводится из индивидуальных оценок. В этих условиях труд людей становится более взаимосвязанным. Стоит одному в бригаде не выполнить задание или совершить пропуск, как это скажется и на общей оценке коллектива. Поэтому в условия соревнования внесен пункт, требующий ритмичности в труде, выполнения норм выработки каждый день.

В связи с этим изменился и порядок учета результатов соревнования. Итоги работы бригад подводятся по кварталам. Бригаде, получившей не ниже 4,5 балла и занявшей первое место, вручается переходящее Красное знамя и премия сто рублей.

Проверка выполнения индивидуальных обязательств производится ежемесячно, не позднее 10 числа, комиссией в составе специалиста, бригадира, депутата или секретаря парторганизации по каждому рабочему и представляется в бухгалтерию совхоза.

В условиях предусмотрено, что если рабочий получил за месяц 3 балла, он лишается премии бригады.

Ход соревнования освещается через каждые 5 дней как в животноводстве, так и в полеводстве специальными бюллетенями, которые размножаются и высылаются во все бригады и специалистам. Как в совхозе, так и на стройке имеются стенды, установленные на видных местах, куда заносятся результаты работы бригады, фермы и показатели труда рабочих по профессиям. Становится видно, кто работает хорошо, а кто плохо, тянет назад.

Каждый случай срыва плана исполком старается не оставить без внимания. Каждую пятидневку по итогам соревнования выступает по местному радио дикторская группа в составе Ф. Ф. Чепурова и С. А. Овчинниковой.

Понятно, у исполкома по руководству сельским хозяйством хлопот и забот прибавилось. Контроль за выполнением обязательств осуществляется весь год. На сессии 20 марта слушалась информация по обеспечению выполнения решения от 21 января. В июне слушался отчет исполкома о ходе выполнения обязательств за пять месяцев, в августе докладывала главный зоотехник совхоза К. А. Талашова о состоянии и мерах улучшения племенной работы в совхозе. В октябре на сессии сельского Совета слушался вопрос о выполнении принятых обязательств на 1972 год по строительному управлению № 1 и Погореловскому райуправлению газопроводов.

Многие вопросы по выполнению социалистических обязательств рассматривались на исполкоме сельского Совета с отчетом руководителей предприятий, организаций, совхоза.

Исполкому, депутатам соревнованием приходится заниматься буквально каждый день — анализировать итоги, постоянно наблюдать за ритмом работы организаций, бригад, ферм и в случае необходимости принимать оперативные меры для устранения различного рода помех и упущений. Один небольшой пример. Хотя летом сена в совхозе заготовлено на 500 тонн больше, но неблагоприятная погода снизила урожай зерна. Значит, надо было помочь совхозу чем-то восполнить недостаток кормов. Исполком пригласил всех руководителей организаций в сельсовет. После обмена мнениями пришли к единому решению: заготовить силами организации 150 тонн хвойной лапки и размолоть на АВМ-0,4, что дало 30 тонн хвойной муки. Решили также помочь в сборе золы.

Шефская помощь совхозу оказывается и в заготовке кормов, и уборке урожая, и копке картофеля, уборке льна.

Слов нет, разработать, обсудить и принять обязательства — дело ответственное. Но главное все же в том, чтобы их выполнить, добиться поставленной цели. Задача, конечно, не из простых. И тут депутаты показывают личный пример. Вот, скажем, свинарка депутат райсовета Л. А. Беляевская за год произвела свиного мяса 763 центнера, добилась среднесуточного привеса одной головы по 442 грамма при норме 400 граммов. Доярка А. В. Селиванова получила от 26 коров по 2698 килограммов молока, а ферма, где она работает, добилась звания коллектива коммунистического труда и занимает первое место по совхозу. Депутат сельсовета тракторист А. В. Шестаков выработал за лето на ДТ-54 915 условных гектаров. Депутат А. Н. Виноградова, работая изолировщицей на строительстве КС-16, ежедневно выполняла нормы на 120—150 процентов.

Судьба обязательств рабочих всех профессий зависит от качества орудий и инструмента, от их технического обслуживания, исправности доильных аппаратов и кормов на фермах, но нельзя забывать об условиях труда, быта, об отдыхе людей. Поэтому исполком совместно с профсоюзными организациями совхоза и стройки наладил экономическую учебу кадров, повышение квалификации работников. В совхозе сейчас 9 дояркам присвоено звание мастеров, 26 трактористов и 5 шоферов повысили свою классность.

Мы совместно с партийной организацией взяли линию на повышение ответственности хозяйственных руководителей и специалистов за качественные показатели. Вот один пример. В декабре на маслозавод стало поступать много молока второй группы с большинства ферм. Исполком направил депутатов Л. А. Селиванову — в Петрилово, А. А. Двойнищникову—в Фоминское, А. В. Талашову—в Топориху. А. И. Талашовой поручили проверить все фермы на санитарное состояние. Потом состоялся исполком, где заслушали бригадиров Д. Д. Зайцева и Ф. Д. Лазарева. На заседании присутствовали руководители совхоза и специалисты.

Исполком создал депутатские группы на фермах. Был издан приказ директора совхоза о регулярном проведении санитарного дня, и дела с качеством молока наладились.

Постоянная, деловая помощь депутатов соревнующимся положительно влияет на результаты труда. Если на КС-16 строительных работ в 1971 году было выполнено на 1893 тысячи рублей, то в 1972 году уже на 2907 тысяч рублей. Выработка на одного работающего в 1972 году превысила плановую на 23 процента. Совхоз «Погореловский» сработал рентабельно и получил 189,4 тысячи рублей прибыли.

Исполком сельсовета, все депутаты и в дальнейшем будут проводить постоянную работу по руководству социалистическим соревнованием, укреплению трудовой и производственной дисциплины, повышению производительности труда при хорошем качестве, улучшению условий труда и быта и всемерно добиваться выполнения принятых обязательств совхозом и организациями сельсовета.

Ф. СЕЛИВАНОВ,
председатель исполкома Погореловского сельсовета.

НАРОДНЫЙ КОНТРОЛЬ В ДЕЙСТВИИ

НЕДОСТАТКИ УСТРАНЕНЫ

Проверкой народных контролеров были установлены серьезные недостатки в сохранности социалистической собственности. В межколхозном лесхозе бухгалтерский учет материальных ценностей не отвечал требованиям. Акты на выход пиломатериалов не составлялись, списание их проводилось без учета норм, были недостатки и в оформлении документов.

На пристани Тотьма небрежно хранились отдельные механизмы, баржи и некоторые строительные материалы.

Директор межколхозлесхоза Г. Н. Шестакова и начальник пристани Тотьма В. М. Дмитриев к тревожным сигналам народных контролеров отнеслись серьезно. Отмеченные недостатки быстро устранены.

А. АЛЕКСЕЕВА.

ТРИБУНА АТЕИСТА

ПОЧЕМУ КОНЧИЛИСЬ ЧУДЕСА

За многовековое существование православная церковь создала много праздников в честь больших и малых богов, «святых» и даже случаев, связанных с ними, именуемых «божьим чудом». В ноябре, например, верующие проводят праздник в честь казанской иконы божьей матери, так называемая осенняя казанская.

Церковная легенда о происхождении этой иконы такова. Летом 1579 года в Казани десятилетней девочке якобы трижды являлась во сне богородица, которая указала на место, откуда надо извлечь икону. Девочка рассказала об этом матери, а мать—властям.

Понятно, икона была «извлечена» и перенесена в ближайший храм. А там будто бы последовали различные чудеса от нее.

Но истина «явления иконы богоматери» в том, что в 1552 году Московское государство завоевало Казанское царство. Казань стала важнейшим опорным пунктом дальнейшего продвижения Московского государства на юг и на восток. Большинство населения завоеванного края были мусульманами. Завоеванных надо было покорить окончательно, для этого их надо было перевоспитать, привить им религию, угодную правящим кругам Московского государства. Церковники решили прежде всего показать и доказать мусульманам преимущества и особую богоугодность православной религии. Без «чуда» тут не обойдешься. Оно и «свершилось». В церковном обосновании прямо так и говорилось: «...в подкрепление веры христианской среди магометян явилась богородица».

Установлен был праздник явления «пресвятой богородицы» в Казани.

Происхождение второго праздника казанской иконы божьей матери—казанской осенней — несколько иное.

В начале XVII века Москву захватили польские интервенты. Русский народ поднялся на защиту своей независимости. Было организовано знаменитое ополчение во главе с Мининым и Пожарским. В качестве святыни в ополчение взяли казанскую икону божьей матери.

В октябре 1612 года русские войска одержали победу и освободили Москву от интервентов.

Конечно, русский народ всегда будет хранить память о героизме своих воинов. В Москве на Красной площади стоит и будет стоять памятник Минину и Пожарскому от благодарной России. Победу одержал русский народ. Но причем здесь церковь? А она во имя своего престижа приписала победу покровительству богородицы.

Спекулируя на патриотических чувствах народных масс, духовенство развернуло широкую религиозную пропаганду восхваления «чудотворной» иконы. Казанская икона «божьей матери» была объявлена родовой святыней царствовавшего тогда дома Романовых. В честь нее был установлен в Москве праздник. Это было при царе Михаиле Романове.

Преемник его, царь Алексей Михайлович, в 1649 году превратил этот праздник из местного в общегосударственный. А через 162 года—в 1811 году—император Александр I казанскую икону «божьей матери» из Москвы перевез в новую столицу Российской империи—Петербург, где для нее построили специальный собор. Теперь в этом храме музей истории и атеизма Министерства культуры РСФСР.

У православной церкви есть еще икона «божьей матери» — иверская. В честь нее установлены три праздника. С чего бы это? А опять «чудо». Будто бы одна благочестивая вдова, жившая в IX веке в г. Никее, спасая икону от иконоборцев, опустила ее в море.

Через двести лет монахи Афонского Иверского монастыря будто бы увидели над морем огненный столб. Он стал появляться ежедневно. Монахи пошли к морю, чтобы выяснить, в чем дело. Среди волн они будто бы увидели икону, ту самую, которую в свое время вдова опустила в море.

Икону перенесли в монастырский собор. Но она сама будто бы «перешла» из собора на стену монастыря и укреплялась над воротами. Мало этого. Она якобы явилась во сне старцу Гавриилу и человеческим голосом заявила: «Я не желаю быть хранима вами, а хочу быть вашею хранительницей».

Обман здесь начинается уже с того, что, кроме выдумщиков монахов, огненного столба никто не заметил, хотя он и повторялся, как утверждали фантазеры в рясах, ежедневно. А ведь на берегу были многие другие люди.

Копия этой иконы была «обретена» русской православной церковью. В честь ее обретения был установлен праздник. Два других праздника установлены в честь доставки копии иконы из Афонского монастыря в Москву и во вновь построенный монастырь на острове Валдайского озера.

Как видите, все «чудеса» открывались церковниками через детей-несмышленышей, юродивых, благочестивых вдов, немощных старцев и монахов без точного указания их адреса и даты события. Так для сочинителей лучше. Не проверишь. Как говорится, концы в воду.

А кому были нужны эти «чудеса» и иконы? Станет сразу ясно, если вспомним, что церковь не была до установления Советской власти отделена от государства. Она являлась моральной опорой монархии и источником доходов. И надо сказать, источником богатым. «Обрели», например, иверскую икону «заступницы»—есть повод для открытия Валдайского монастыря. А сколько владельцы монастыря собрали денег с верующих, если веками к нему ежедневно шли люди. Шли за сотни, а порой и за тысячи верст поклониться иверской иконе, якобы, «божьей матери», «заступнице». А перед тем, как побывать у ее ног с поклоном, годами сберегали деньги, отказывая себе в самом необходимом для жизни, чтобы воздать дары этой мифической «милосердной».

В наше время у церковников уже не бывает «чудес» ни с иконами, ни со «святыми» вообще. А ведь, казалось бы, теперь и у той же богородицы (если бы она действительно была и есть) больше прежнего имеется основания творить чудеса!

Нет, церковники теперь не решаются пойти на аферу ради «открытия чуда». Знают, что мало кто поверит в него, да и проверить нынче их вымысел сможет каждый школьник. Да еще за аферу придется держать ответ перед народным судом! Вот и кончились «чудеса».

А. ТАЛАШЕВ.

Отчетно-выборные собрания в колхозах

НЕ ВСЕ ВОЗМОЖНОСТИ ИСЧЕРПАНЫ

Отчетно-выборное собрание в колхозе «Родина» состоялось 17 февраля. С докладом выступил председатель колхоза **Л. А. Телицын.**

По производству животноводческой продукции, отметил докладчик, колхоз отошел на рубежи 1966 года. Надой молока на фуражную корову составил 1935 килограммов, на 235 килограммов меньше, чем в 1971 году. Хозяйство по надоям за прошлый год занимает одно из последних мест в районе.

Но вместе с тем в животноводстве немало сделано по улучшению структуры стада, повысилась товарность молока. Перевыполнен план производства и продажи мяса государству.

Из всех ферм колхоза лишь одна, Ивановская, выполнила план с дополнительным заданием по производству и продаже молока государству и превысила уровень 1971 года.

А. А. Перевязкина, передовая доярка этой фермы, рассказала, как трудятся ивановцы, как проходит зимовка скота и что помешало дояркам выполнить взятые обязательства. Сама она добилась в прошлом году неплохих результатов, надоив от каждой коровы по 2700 килограммов молока.

Из выступления зоотехника **В. И. Мараковой** колхозники узнали, почему животноводство оказалось на таком низком уровне. Причиной явились не только погодные условия, но и бездушное отношение к кормам. Прошлой зимой их расходовали безучетно, а к весне нечем было кормить животных. На пастбище скот вышел истощенным. Да и летом кормов не хватало.

Большой убыток колхоз имеет из-за падежа скота и яловости коров.

Озабоченность у колхозников вызывает состояние полеводства. Агроном **В. А. Женихов** говорил, что план по растениеводству за прошлый год не выполнен. Недодали почти половину зерна, льнопродукции, кормов. Мало в колхозе зяби, а это главный агроприем повышения урожайности. Слишком поздно проводится осенняя вспашка, через две—три недели после уборки урожая. Плохо выравнивается почва, много на полях камней. Неровное поле значительно снижает урожайность зерновых культур. Мало вносится удобрений, особенно в Сондуге.

В последние годы «Сельхозтехника» провела известкование кислых почв на площади 1000 гектаров. В этом году на поля вывезено 15000 тонн торфо-минеральных компостов, но мало навоза. Ежегодно собирается зола, но в почву она почти не вносится.

Урожайность зерновых по колхозу составила всего 7,7 центнера с гектара.

Необходимо расширять посевные площади под озимую рожь, которая дает более стабильный урожай. Для этого необходимо заниматься возвратом залуженных земель в севообороты или засевать вне севооборота по 100—150 гектаров.

Тщательная подготовка к севу—надежный фундамент урожая. Пора приступать к протравливанию, обработке, очистке семенного материала, завозить минеральные удобрения.

Секретарь комсомольской организации колхоза **В. Дунаевский** рассказал о жизни молодежи просил правление больше интересоваться тем, как комсомольцы не только работают, но и проводят свой досуг.

Директор Вожбальской восьмилетней школы **А. И. Куканов** заострил внимание колхозников на том, что бывшие выпускники школы неохотно остаются работать в колхозе. Правда, большинство ребят, закончив профтехучилища, отслужив в армии, возвращаются домой и трудятся неплохо. Но девушки, как правило, из колхоза выбывают. Надо правлению колхоза серьезней отнестись к этому вопросу, создать для молодежи все необходимые условия, чтобы ребята и девушки оставались дома, трудились на родной земле.

В работе отчетно-выборного собрания принял участие первый секретарь райкома партии **В. Г. Васильев.** Он дал глубокий анализ положения дел в хозяйстве и поставил перед колхозниками задачи на третий год пятилетки, призвал шире развернуть соревнование за увеличение производства продукции земледелия и животноводства.

На собрании приняты социалистические обязательства на 1973 год. Решено заключить договор о соревновании с колхозом имени Ленина.

Собрание утвердило производственно-финансовый план на 1973 год и избрало новый состав правления. Председателем избран **Л. А. Телицын.**

В. ДУРОВ.

На снимке: (слева направо) передовой тракторист колхоза «Родина» С. Ф. Щуровский, доярка Ивановской фермы А. А. Перевязкина и бригадир первой бригады А. В. Котов.

ХОТЯ ПИСЬМО И НЕ ОПУБЛИКОВАНО

Члены-пайщики из Мосеевского сельсовета интересовались, почему на пекарне работает растратчица Н. Ярославцева и приняты ли к ней меры?

Заместитель председателя правления райпотребсоюза А. Г. Рычков сообщил, что решено недостачу с нее взыскать, но на работе оставить.

ЧЕЛОВЕК И ЕГО ДЕЛО

ЕСЛИ ТРУД СВОЙ ПОЛЮБИТЬ

Трудовая школа Галины Михайловны Лебзиновой началась в пятнадцать лет. Вместе со своими сверстниками летом работала в колхозе, зимой уходила в ближайший, Камчугский, лесопункт на лесозаготовки.

С годами взрослела, набиралась силы и упорства. Но все-таки нелегко доставались плановые кубометры, если в руках топор да пила-сортовка, а еды—паек черного хлеба. Часто съедали его, пока шли до барака. Вечерами в тесных, полуосвещенных общежитиях чинили прохудившиеся лапти, поближе к печи развешивали намокшую за день одежду. Только юность брала свое: где-то кто-то разводил тальянку, а парни и девчата под веселые переборы пели задорные частушки, плясали русского.

Трудная молодость была у Галины и ее сверстников. Но крепкую закалку получили они на всю жизнь. Любовь к труду, непреодолимое желание сделать больше и лучше других руководило Галиной Михайловной всегда: и когда после окончания шестимесячных курсов в Грязовце три года работала трактористкой в МТС, и теперь, в животноводстве, где трудится без малого два десятилетия. Сначала была дояркой, а теперь уже девятый год занимается откормом крупного рогатого скота.

На телятнике 270 бычков, половина из них на попечении Галины Михайловны. Много надо отдать сил и времени, чтобы добиться от своих питомцев среднесуточных привесов по 810 граммов. По итогам минувшего года ей присвоено звание «Лучшая телятница района».

Телятник построен по типовому проекту. Раздача кормов и уборка навоза механизированы. И все же рабочий день телятницы полон забот и хлопот. К шести часам надо раздать телятам по три килограмма сена и по ведру дрожжеванных грубых кормов. Если летом высокие привесы получала за счет обильного кормления животных зеленой массой, то зимой Галина Михайловна из всех кормов предпочтение отдает гидролизным дрожжам. Только за счет их получила килограммовые суточные привесы бычков в декабре.

В первой половине дня на ферму привозят силос. Кормовые качества силоса нынче низкие. Вот почему телятница старается всякий раз его сдобрить: то посыпает комбикормами, то смешивает с хвойно-витаминной мукой. Галина Михайловна корма старается использовать разумно. Скажем, привезли в пятницу фуража на два дня, а она разделит его на три, так, чтобы и в воскресенье телята получали силос не простой, а сдобренный концентратами. Знает она, что в выходной никто муки не привезет на ферму. Бывает, что в воскресенье иной раз и силоса не привезут. Тогда Галина Михайловна создает семейную бригаду из сыновей-старшеклассников и мужа. Все вместе едут к силосной траншее.

— Пусть лучше дома будет что-то не сделано, а на работе должен быть порядок,—заявляет она.

Галина Михайловна была делегатом первого районного съезда передовиков сельскохозяйственного производства. Слушая выступления передовых тружеников села о развертывании Всесоюзного социалистического соревнования животноводов и полеводов, дала себе слово в третьем году пятилетки добиться еще лучших показателей в производстве и продаже мяса государству.

В. КОЗЛОВА.

Совхоз «Север».

АДРЕС ПЕРЕДОВОГО ОПЫТА

ЦЕХ НА ЛЕСНОЙ ПОЛЯНЕ

На поляне среди стройных сосен поднялся корпус нового цеха гомельского лесхоза. Бесперебойно действуют агрегаты для скоростной сушки зелени, измельчители, мельницы, гранулятор. Хвоя перерабатывается в питательный корм для скота. Плавно движется лента транспортера, наполняя бумажные мешки зелеными гранулами. Они занимают мало места, удобны в перевозке, хорошо хранятся.

Это—первый в Белоруссии лесной цех, где автоматизировано производство гранулированной витаминной муки. Действует он на дешевом топливе — природном газе. Введена двухсменная работа. За сутки цех выпускает десять тонн зеленых концентратов. Высокая степень механизации на транспортировке и переработке массы позволила значительно снизить себестоимость продукции.

Леса Белоруссии становятся важным источником обогащения рационов животных, особенно в зимнее время. В прошлом году было выработано 22 тысячи тонн хвойной муки, а нынче ее производство превысит 25 тысяч тонн. Для этого решено увеличить мощности предприятий, которые уже есть в лесных хозяйствах, ввести в строй еще пять цехов.

Е. ГАЛКИН,
корр. ТАСС.

г. Гомель.

ВОЛОГОДСКИЙ ИНФОРМЦЕНТР СООБЩАЕТ

БЮРО ЭКОНОМИЧЕСКОГО АНАЛИЗА

С целью привлечения широкого круга колхозников, специалистов сельского хозяйства к управлению производством в колхозе им. Степана Халтурина Кировской области создано бюро экономического анализа.

Состав бюро избран на общем собрании колхозников сроком на три года в количестве 13 человек. В него вошли главные специалисты, экономист, председатель, тракторист, три рядовых колхозника и бригадиры. Возглавляет бюро экономист колхоза. Заседания проводятся по мере необходимости, но не реже одного раза в квартал, по утвержденному на год плану.

Главными задачами бюро экономического анализа являются глубокое изучение экономики колхоза, выявление неиспользованных резервов, увеличение производства продукции сельского хозяйства, роста производительности труда, снижение себестоимости продукции.

На бюро рассмотрены следующие вопросы: выполнение хозрасчетных заданий производственными подразделениями за каждый квартал, организация труда в колхозе, положение по оплате труда, план социального развития колхоза, расход средств на капитальные вложения, распределение чистого дохода, экономическая эффективность типов кормления сельскохозяйственных животных в зимний и летний периоды.

По предложению бюро проводится концентрация общественного производства и перевод его на промышленную основу. По инициативе бюро внедрена аккордно-премиальная оплата труда в колхозе, звеньевая форма организации труда, создано десять механизированных звеньев.

Все это способствует росту производства продуктов земледелия и животноводства при наименьших затратах труда и средств, значительному укреплению экономики хозяйства, повышению материального благосостояния колхозников.

ЖУРНАЛЬНО-ОРДЕРНАЯ ФОРМА УЧЕТА

Колхоз «Новая жизнь» Белгородской области специализируется на промышленном производстве молока. За последние годы значительно выросла экономика колхоза, за 8 лет денежный доход увеличился в 4 раза, возросла урожайность зерновых с 13,2 до 29 центнеров с гектара, оплата человеко-дня—с 2 руб. 61 коп. до 5 руб.

В связи с экономическим ростом колхоза увеличился и объем первичной документации и бухгалтерской работы. В колхозе отказались от старой мемориальной системы учета и перешли на новую журнально-ордерную, организовав учебу всех счетных работников для овладения этой системой.

Приняли единую форму журналов, ордеров и номенклатуру ведомостей и приложений.

Внедрение журнально-ордерной формы учета дает быстрое получение учетных и отчетных данных, необходимых для представления органам ЦСУ и для анализа внутрихозяйственной деятельности. Своевременно вскрываются и устраняются недостатки. Сократился штат бухгалтерского аппарата.

С переходом на журнально-ордерную форму учета сократился объем работ в бухгалтерии, отпала необходимость вести большое количество книг и оборотных ведомостей, мемориальных ордеров. Поднялась роль счетных работников в контроле и соблюдении финансовой и производственной дисциплины.

БЕСЕДА НА МЕЖДУНАРОДНЫЕ ТЕМЫ

МИР В ЛАОСЕ

Из Юго-Восточной Азии пришло новое обнадеживающее известие: подписано соглашение о восстановлении мира и национального согласия в Лаосе. Власти Вьентьяна (так называется столица этого государства) и патриотический фронт Лаоса отдали своим войскам приказ повсеместно, начиная с 22-го февраля, прекратить все военные действия. Одновременно прекращаются все бомбардировки территории Лаоса самолетами американских ВВС.

Соглашение предусматривает создание в месячный срок временного правительства национального единства и национального консультативного политического совета с целью подготовки и проведения всеобщих выборов в национальное собрание.

Другой важный пункт соглашения — вывод с территории Лаоса в течение трех месяцев иностранного военного персонала и обмен военнопленными.

Восстановление мира в Лаосе является новой крупной победой антиимпериалистических сил и в то же время—новым большим успехом политики реализма в международных отношениях. Вслед за Вьетнамом еще одна страна Индокитайского полуострова перестала быть объектом ничем не прикрытой агрессии США.

После того, как в июле 1962 года были заключены женевские соглашения о Лаосе, которые урегулировали внутренние отношения между тремя главными силами страны — правыми, левыми и нейтралистами, путь к обеспечению национального согласия оказался преграждённым именно вмешательством Соединенных Штатов, которые предприняли попытку «решить» проблемы Лаоса в своих империалистических интересах.

С мая 1964 года США приступили к систематическим бомбардировкам тех районов страны, где было особенно сильно влияние патриотического фронта Лаоса. С тех пор американцы обрушили на лаосскую землю более 4 млн. тонн бомбового груза. Все усилия империалистов и их приспешников—представителей правых сил Лаоса—оказались, однако, напрасными. Бесславно окончилось и вторжение в Лаос 45-тысячной армии сайгонских марионеточных войск.

Патриотический фронт Лаоса неоднократно выступал с инициативами, направленными на мирное решение лаосской проблемы. Так, 6 марта 1970 года он выдвинул программу из пяти пунктов, предусматривавшую прекращение агрессии США и предоставление народу Лаоса возможности самому решить свою судьбу. В сентябре 1972 года ПФЛ вновь проявил добрую волю, выступив с предложением начать во Вьентьяне официальные встречи всех участвующих в конфликте сторон для поисков и решения лаосской проблемы. Это предложение было принято премьер-министром Суванна Фумой.

Продолжавшиеся несколько месяцев переговоры стали действительно представительной встречей: в состав делегации патриотического фронта вошли и посланцы патриотических нейтралистских сил, сыгравшие активную роль в достижении соглашения. Выдвинутый делегацией ПФЛ проект был положен в основу дискуссии, которая завершилась разработкой подписанного теперь документа.

«Соглашение о прекращении огня в Лаосе—это конструктивное, исцеляющее оптимизм международное событие, логическое продолжение процесса затухания войны во всем Индокитае»,—указывает варшавская газета «Глос Працы». Советские люди, горячо приветствовавшие прекращение кровопролития во Вьетнаме, выражают глубокое удовлетворение новым шагом вперед по пути ликвидации очагов опасных международных конфликтов.

А. КРАСИКОВ.
(ТАСС).

ФОТОИНФОРМАЦИЯ

В мирное время у людей больше времени для чтения книг, газет и журналов. На всех бумажных фабриках ДРВ принимаются меры к увеличению производства бумаги.

На снимке справа: эти рулоны целлюлозная фабрика в Вьетчи выпустила сверх плана.

Фото ВИА—ТАСС.

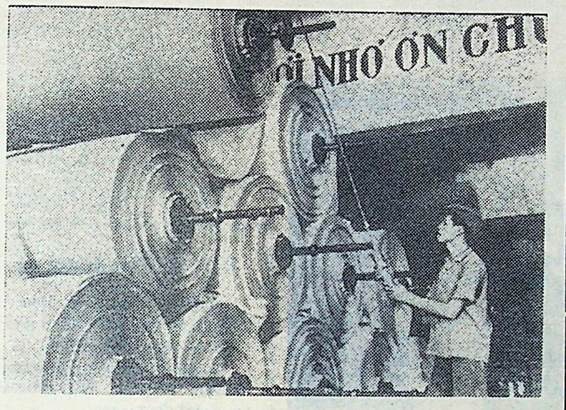

Велорикши пока еще основной вид транспорта в городах Народной Республики Бангладеш.

На снимке слева: на улице Дакки. В ожидании пассажиров.

Фотохроника ТАСС.

ДЛЯ МОЛОДОЖЕНОВ

В деревне Великий Двор рядом с новым двухквартирным домом, где живут молодые колхозники колхоза «Великодворье» Сергей и Римма Двойнишниковы, Александр и Фаина Спаские, растет сруб еще одного такого же помещения.

Задорно стучат топорами плотники, во главе с бригадиром В. Г. Поповым. За неделю они срубили половину сруба, а через месяц планируют подвести его под крышу.

Межколхозная строительная организация своевременно позаботилась о завозе необходимых материалов.

Колхоз выделил еще одну бригаду, которая ведет заготовку и вывозку строительного леса. Предназначен он для закладки третьего жилого дома для молодоженов.

А. УПАДЫШЕВА.

УДОБНО, ВЫГОДНО

Удобно и выгодно трудящимся свои сбережения хранить в сберегательной кассе. Сумма и срок хранения вкладов не ограничены. Сохранность денежных средств гарантируется государством. Выдача их производится по первому требованию вкладчика.

Большой популярностью среди населения пользуются срочные вклады, до востребования, условные и текущие.

Срочными названы вклады потому, что их ложат на срок не менее 6 месяцев. Начисляется по ним три процента годовых от остатка вклада. Каждый взнос, сделанный вкладчиком, учитывается как отдельный срочный вклад и записывается в отдельный лицевой счет. Выплачен он может быть только полностью. Если человек, получая срочный вклад, желает оставить часть его на дальнейшее хранение, то эта сумма учитывается как новый срочный вклад: оформляется лицевой счет и выдается новая сберегательная книжка. Не нарушается вклад только при выдаче процентов, причисленных в конце года.

При приеме условного вклада записывается содержание условия. Например: «Выдать вклад при достижении совершеннолетия», или «Выдать вклад после окончания учебного заведения» и т. д. Процент по этому виду вкладов начисляется из расчета 2 процента годовых.

Текущий счет может быть открыт совершеннолетнему вкладчику. Его отличие состоит в том, что вместо сберегательной вкладчику выдаются чековая и расчетная книжки.

Н. МОЛЧАНОВСКАЯ,
инспектор сберкассы.

ЧЕСТНЫЙ ПОСТУПОК

13 февраля в совхозе «Тотемский» выдавали зарплату. Я получила 101 рубль и зашла в магазин на улице Урицкого. Там набрала продуктов и, не заметив, что обронила кошелек, ушла домой.

Каково было мое отчаяние, когда обнаружила, что денег в кармане нет. Без всякой надежды решила сходить обратно в магазин. Но там меня уже ждали. Кошелек нашла работница ЭТУС Вера Васильевна Брагина и передала его продавцам.

От всей нашей семьи большое спасибо этой честной женщине.

М. БУТОРОВА.
д. Останинская.

КОНФЕРЕНЦИЯ ОХОТНИКОВ И РЫБОЛОВОВ

Активно прошло обсуждение итогов работы Тотемского общества охотников и рыболовов делегатами пятой конференции. За отчетный период общие доходы выполнены на 103,8 процента. Особенно удачным был 1972 год. План заготовки пушнины выполнен на 159 процентов, по членским взносам—на 124. Перевыполнены планы и по другим показателям.

Избран новый состав совета и правления, намечены рубежи на третий год девятой пятилетки. Решено создать следующие комиссии: охотничьего хозяйства, спортивно-рыболовную, кровного собаководства, стрелково-стендовую и дисциплинарную.

Группе лучших охотников и председателям первичных охотколлективов вручены Почетные грамоты и ценные подарки. Среди награжденных Н. А. Завьялов из Сондуги, Д. Д. Попов из Михайловки, Б. А. Платов и К. Е. Дружининский из поселка Советский, А. В. Романов из Чуриловки, В. Е. Андреев из Заозерья.

И. МАЛЬЦЕВ,
председатель общества охотников и рыболовов.

НА ГОЛУБЫХ ЭКРАНАХ

27 ФЕВРАЛЯ

9.45—«Костер». 10.15 — А. Фадеев. «Разгром». Спектакль. 13.10—Кинопрограмма студии «Казахфильм». 16.20—«А. С. Макаренко — писатель и педагог». 17.30—«Семь дней бригады Галины Арефьевой». Передача 7-я. 18.10—«Ребятам о зверятах». 18.40 — «Наука сегодня». 19.10—Стихи Олжаса Сулейменова. 19.25—Играет ансамбль скрипачей Большого театра СССР. 19.50 — В. Кожевников. «Монтажники». Рассказы. 21.00—«Время». 21.30 — Международный турнир по боксу.

28 ФЕВРАЛЯ

9.45—«Равнение на пионерское знамя». 10.15—В. Кожевников. «Монтажники». Рассказы. 11.20—Репортаж о соревновании животноводов Краснодарского края. 11.50—«Ступени интеграции». Документальный фильм. 12.30—«Дирижирует народный артист СССР Т. Гуртовой». 13.25 — С. Васильев. «Достоинство» (Поэма о подвиге генерала Карбышева). 16.20—«Рассказы о профессиях». 16.50 — Экономическая география. «Украинская ССР». 17.30 — «Творчество юных». 18.10—Спортивная молодежная программа. 19.30 — Чемпионат мира по фигурному катанию. 21.00 — «Время». 21.30 — «Слово о музыке». 22.35 — «В узел связанные нити». Фильм.

1 МАРТА

9.45 — «Творчество юных». 10.15—Чемпионат мира по фигурному катанию. 11.45 — «У инициаторов соревнований». 12.15—Программа док. фильмов. 13.00—П. И. Чайковский. «Евгений Онегин». Сцены из оперы. 16.20 — «Целлюлоза». (Учебная передача по химии). 16.45—«Русская речь». 17.30 — «Большая арена юного спортсмена». 18.10 — «Ленинский университет миллионов». 18.45—Чемпионат мира по фигурному катанию. 21.00—«Время». 21.30 — «Лица друзей». 22.20—«Поет заслуженная артистка РСФСР И. Богачева».

2 МАРТА

9.45—«Маршрутами юных». 10.15—Чемпионат мира по фигурному катанию. 12.30—«Два специалиста одного колхоза». Телевизионный очерк. 13.00 — «Шахматная школа». 13.30 — Программа док. фильмов. 16.20 — Наука — сельскому хозяйству. «Мелиорация и урожай». 16.50—Передача для фотолюбителей. 17.15—Научно-познавательная программа. 18.10 — Для детей. «Загадки и отгадки». «Три загадки весны». 18.30 — «Мир социализма». 19.00—Чемпионат мира по фигурному катанию. 21.00 — «Время». 21.30 — Оперетта И. Кальмана «Марица».

КИНОТЕАТР

БОЛЬШОЙ ЗАЛ.
27—28 февраля широкоэкранный художественный фильм **«Тишина»**
Сеансы: в 16, 18-30 и 21

МАЛЫЙ ЗАЛ.
27—28 февраля художественный фильм **«Приключения Одиссея»**
Сеансы: в 17, 19 и 21

Приглашаются на работу:

ПРОДАВЦЫ в продовольственный магазин, ПОВАРА, БУФЕТЧИКИ орсом пристани Тотьма.

Срочно ОПЫТНЫЕ ШОФЕРЫ на вывозку леса Тотемским леспромхозом управления топливной промышленности. Оплата сдельно-премиальная. Обращаться по адресу: Тотьма, Советская, 43.

Зам. редактора
В. И. БАРАНОВ.

Газета выходит по вторникам, четвергам и субботам

АДРЕС РЕДАКЦИИ: г. Тотьма, Белоусовская, 5. ТЕЛЕФОНЫ: редактора — 3-26; зам. редактора и отдела сельского хозяйства — 87; отв. секретаря и отдела писем—83; отдела партийной жизни—2-60; промышленно-транспортного отдела, радиовещания и бухгалтерии—4

Заказ 378. Тотемская городская типография, г. Тотьма, ул. Белоусовская, дом № 5. Телефон 8. Тираж 6797 экз.