Пролетарии всех стран, соединяйтесь!

ЛЕНИНСКОЕ ЗНАМЯ

ОРГАН
ТОТЕМСКОГО РАЙКОМА КПСС
И РАЙОННОГО СОВЕТА ДЕПУТАТОВ ТРУДЯЩИХСЯ

1973 № 126 (5996)
Год издания 44-й
Вторник, 23 октября
Цена 2 коп.

КОРМОВОЙ ЦЕХ ФЕРМЫ

Выполнение социалистических обязательств по производству и заготовкам молока теперь зависит от правильной организации зимнего содержания скота. Речь идет прежде всего об использовании кормов.

Значительную долю рациона нынче составляет солома. Только колхозы планируют скормить ее 5371 тонну, или по 6,9 центнера на условную голову. Она занимает не меньшую часть кормовых единиц в кормовых балансах совхозов.

Можно, конечно, солому давать животным и прямо из скирды. Но так поступают лишь в тех хозяйствах, где не умеют, а скорее не хотят повышать питательность грубых кормов. Измельчение и термическая или химическая обработка соломы увеличивают кормовые достоинства в полтора—два раза, она лучше усваивается организмом. При напряженном кормовом балансе это очень важный и существенный резерв пополнения кормовых единиц.

В районе имеется 68 молочных ферм. За небольшим исключением на всех их или уже есть кормовые цеха, или такие можно оборудовать. До хозяйств давно доведены задания по приготовлению грубых кормов и хвойной витаминной муки. За стойловый период в кормовых цехах надо переработать не менее 5 тысяч тонн соломы и приготовить 3 тысячи тонн муки из еловых лапок. Скот повсеместно переведен на стойловое содержание, в рационы включена солома, а ее приготовление нигде, за исключением разве фермы Задняя совхоза «Тотемский», не начато.

Если в Задней за 9 месяцев получили по 2536 килограммов молока от коровы с прибавкой 281 килограмм, то это потому, что прошлой зимой запарочную установку пустили сразу после окончания пастбищного периода и эксплуатировали ее до тех пор, пока животные не вышли на подножный корм. Там и нынче приготовляют ежедневно по 7—8 килограммов запарки. Причем не только из ржаной соломы, но и клеверной, и яровой.

Однако далеко не везде кормоцеха готовы к работе. В том же «Тотемском» на Останинской ферме нет соломорезки, не исправен котел. Ни одна установка не пущена в колхозах «Память Ленина» и «Большевик», где суточные надои упали до 2 килограммов молока от коровы. На всех семи фермах совхоза «Погореловский» грубые корма не приготовляются.

Многие руководители хозяйств, зоотехники ссылаются на отсутствие соломорезок. Их действительно мало, да и те не все отремонтированы. Еще в июле совхоз «Тотемский» отправил на ремонт в «Сельхозтехнику» две машины, но и теперь они не готовы. Нельзя и ремонтникам так относиться к важным заказам по подготовке кормоприготовительной техники.

И все же дело не только в соломорезках. Есть другие машины. Производить резку с успехом можно на измельчителях ИГК-30, «Фуражирах», наконец, на силосных комбайнах, которых в районе больше двадцати. Один силосоуборочный комбайн, в зимних условиях его ставят на сани, способен приготовлять резку для всех ферм крупного хозяйства.

Что касается заготовки хвои и приготовления из нее ценной витаминной добавки в корма, то и тут дело с мертвой точки не сдвинулось. Даже совхозы «Погореловский» и «Тотемский», имеющие АВМ, эту возможность не используют.

Пуск всех запарочных установок, заготовка хвои для кормовых целей — дело совершенно неотложное. Руководители хозяйств обязаны принять все необходимые меры по ускорению ремонта техники, подбора кадров в кормоцехи с тем, чтобы в ближайшие дни наладить запарку соломы на всех фермах.

Партийные организации должны взять под свой контроль работу кормоприготовительных установок, усилить моральные, а вместе с правлением и материальные стимулы за лучшее использование всех видов кормов, за успешное выполнение социалистических обязательств по росту производства продукции животноводства.

ИЗВЕЩЕНИЕ

25 октября 1973 года созывается очередная третья сессия районного Совета депутатов трудящихся. На обсуждение сессии выносится вопрос «О мерах по усилению строительства и ремонта автомобильных дорог, улучшению пассажирских перевозок и безопасности движения на дорогах района». Докладчик председатель райисполкома К. И. Шабанов.

Начало работы сессии в 12 часов.

РАЙИСПОЛКОМ.

По итогам социалистического соревнования операторов челюстных погрузчиков леспромхоза объединения «Вологдалеспром» первое место присуждено Герою Социалистического Труда Виталию Дмитриевичу Калинину. Он добился наивысшей выработки.

На третий год пятилетки Калинин принял повышенное социалистическое обязательство — отгрузить 40 тысяч кубометров древесины—и выполнил его досрочно, к Дню работника леса. Сейчас на его счету более 18 тысяч кубометров леса, погруженного сверх плана.

На снимке: В. Д. Калинин.

Фото Н. ТРОФИМОВОЙ.

СОРЕВНОВАНИЕ КОЛХОЗОВ И СОВХОЗОВ ПО НАДОЯМ МОЛОКА С 15 ПО 20 ОКТЯБРЯ

Первая графа — наименование хозяйств, вторая—надоено молока в килограммах от коровы, третья — в сравнении с прошлым годом

«Сигнал»	28,8	+10,2
«Мосеево»	26,8	+13,6
«1-е Мая»	25,4	+ 7,4
«Погореловский»	25,0	+ 7,5
«Родина»	23,1	+ 4,9
«Красное знамя»	23,0	+ 6,0
«Заветы Ильича»	22,0	+ 6,2
«Тотемский»	22,0	+ 5,8
«Великодворье»	21,6	+ 8,0
Имени Ленина	21,0	+ 6,7
«Никольский»	17,5	+ 5,0
«Путь к коммунизму»	16,1	+ 1,7
«Большевик»	11,4	+ 4,8
«Память Ленина»	10,0	— 3,9
По району	**21,6**	**+ 4,2**

ДНЕВНИК ЛЬНОЗАГОТОВОК ПО СОСТОЯНИЮ НА 22 ОКТЯБРЯ

Первая графа — наименование хозяйств, вторая — выполнение плана сдачи тресты в процентах, третья — средний номер сданной тресты

«1-е Мая»	92,9	1,10
«Красное знамя»	45,2	0,70
«Тотемский»	44,6	0,85
«Мосеево»	30,5	0,80
Имени Ленина	25,1	1,10
«Память Ленина»	10,3	0,75
«Сигнал»	6,6	1,0
«Заветы Ильича»	5,0	0,86
«Родина»	3,6	0,77
«Погореловский»	2,8	1,1
«Большевик»	—	—
«Никольский»	—	—
«Великодворье»	—	—
«Путь к коммунизму»	—	—
По району	**14,7**	**0,90**

НАШ КОММЕНТАРИЙ

ПЛОДЫ УПОРНОГО ТРУДА

Только что ЦСУ СССР сообщило о результатах работы промышленности страны за истекшие девять месяцев года. Главный итог: план девяти месяцев промышленность в целом перевыполнила. По сравнению с тем же периодом прошлого года промышленное производство увеличилось на 7,2 процента, а производительность труда — на 5,8 процента. За счет роста производительности труда получено 82 процента всей прибавки продукции нашей индустрии.

Напомним, что планом на этот год прирост промышленного производства был намечен в 5,8 процента. Значит, в первые три квартала промышленность сработала на более высоком уровне, чем было предусмотрено годовым планом. Это конкретный, весомый вклад 33 миллионов работников индустрии, несущих ударную вахту во всенародном социалистическом соревновании.

Как и намечено пятилеткой, особенно динамично растут те отрасли промышленности, которые определяют в решающей степени технический прогресс всего народного хозяйства. Это, в частности, химия и нефтехимия (на 11 процентов), машиностроение и металлообработка (на 13 процентов). Столь же быстро расширяется производство товаров культурно-бытового назначения и хозяйственного обихода.

За девять месяцев освоено и начато производство более двух тысяч новых прогрессивных видов изделий. Среди них—паровая конденсационная турбина мощностью 500 мегаватт, мощные конверторы, новые модели станков с тепловым программным управлением и многое другое.

Кстати, о станках с программным управлением, представляющих собой подлинные шедевры современной техники, которыми управляют электронные устройства. Еще семь лет назад, в 1965 году, мы их выпустили всего сорок две штуки, а за девять месяцев нынешнего года—2700. Производство таких станков освоили около 30 заводов страны.

В прошлом году, в результате сильной засухи, страна недобрала определенного количества хлеба, фуража и другой сельскохозяйственной продукции. Поэтому в плане для пищевой промышленности на 1973 год был определен прирост в два процента. Отдельных же видов продукции этой отрасли, в частности, мяса промышленной выработки, предусматривалось выпустить несколько меньше.

За девять месяцев этого года, по сравнению с тем же периодом прошлого, пищевая промышленность увеличила выпуск продукции не на два, а на три процента. Это, прежде всего,—результат ударного труда животноводов, в трудных условиях добившихся перевыполнения планов поставок животноводческой продукции. Поэтому производство животного масла, например, увеличилось на 14 процентов. Внесли хороший вклад и работники рыбной промышленности. Продукция этой отрасли увеличилась на 12 процентов.

Итоги девятимесячной работы предприятий страны отражают плодотворные усилия советских людей, встречающих ударным трудом великий праздник Октября.

И. ПАВЛОВ,
обозреватель ТАСС.

◆ ОТЧЕТЫ И ВЫБОРЫ В ПАРТОРГАНИЗАЦИЯХ

ИДТИ ВПЕРЕД, ДОБИВАТЬСЯ БОЛЬШЕГО

На повестке дня партийного собрания коммунистов льнозавода слушался отчет секретаря Г. А. Казаринова. Партийная организация здесь небольшая—одиннадцать человек. Половина из них трудится непосредственно на производстве.

— Вся политическая, организаторская и идейно-воспитательная работа,—отметил докладчик, — была направлена на претворение в жизнь решений XXIV съезда КПСС, на успешное выполнение планов и социалистических обязательств третьего, решающего года девятой пятилетки.

Анализируя деятельность парторганизации за отчетный период, докладчик большое внимание уделил производственным делам и вопросам партийной жизни.

Хороший коллектив трудится на льнозаводе. Есть здесь и молодежь, и ветераны производства. У каждого из них свои планы, свои интересы. Вместе они решают одну общую задачу—из поступающей тресты вырабатывать как можно больше высококачественной продукции.

Многое связано с развитием предприятия, его общественной жизнью у сортировщиц волокна К. И. Архиповой и Ю. И. Армеевой, закладчицы тресты Н. А. Филимоновой, ударников коммунистического труда сушильщицы Ю. Г. Селяниной и сменного мастера Н. В. Сумароковой. Эти скромные женщины самоотверженным трудом заслужили в коллективе всеобщий авторитет и признание. Они не делают секрета из своего мастерства, щедро делятся накопленным опытом с новичками, учат их добросовестно относиться к порученному делу, воспитывают у молодых рабочих уважение к коллективу. И эта забота не проходит бесследно. Льнозаводцам есть чем гордиться: по итогам социалистического соревнования предприятий отрасли во втором квартале 1973 года им присуждено переходящее Красное знамя президиума обкома профсоюза рабочих легкой и текстильной промышленности. Льнозавод является кандидатом на присвоение звания «Предприятие высокой культуры производства».

Важную роль в мобилизации коллектива на выполнение планов сыграло постановление ЦК КПСС, Совета Министров СССР, ВЦСПС и ЦК ВЛКСМ «О развертывании Всесоюзного социалистического соревнования работников промышленности, строительства и транспорта за досрочное выполнение народнохозяйственного плана 1973 года». Девятимесячный план по реализации промышленной продукции перевыполнен более чем на одиннадцать тысяч рублей. Сверх плана выработано 24 тонны льноволокна. Задание по производительности труда также перевыполнено.

Показатели на первый взгляд и не плохие. Однако по сравнению с 1972 годом льнозавод значительно отстает по реализации продукции государству.

В чем же основная причина отставания?

— Ответ один—сырье, — подчеркнула в своем выступлении сменный мастер Н. В. Сумарокова.—Особенно нынче оно низкого качества. Если в 1971 и 1972 годах средний номер принятой льнозаводом тресты был 1,54 и 1,28, то нынче он не превышает 0,85—0,90. Это серьезно сказывается на выработке волокна.

И все-таки, по мнению директора завода Б. К. Лебедева, из низкосортной тресты нового урожая нужно получить как можно больше волокна за счет качественного выполнения всех технологических операций, улучшения переработки сырья, более точной наладки оборудования.

Немаловажная роль при этом принадлежит организации социалистического соревнования. Трудовое соперничество должно развернуться на каждом рабочем месте, в каждой смене.

Нельзя сказать, что до сих пор соревнованию здесь придавалось первостепенное значение. Его итоги, разумеется, подводятся ежемесячно. Смене, добившейся наивысших результатов по выработке длинного и короткого волокна, вручается переходящий вымпел и денежная премия. Гласность же результатов трудового соперничества находится не на должном уровне. Показатели работы смен вывешиваются на... листочке. Нет стенда, где бы четко и ясно были представлены имена победителей соревнования, кто сегодня впереди, какая смена добилась лучших результатов. Не выпускается и стенная газета.

Вряд ли надо доказывать важность приведения в действие этих моральных факторов. Целесообразность их очевидна. Это, несомненно, подняло бы ответственность рабочих за положение дел на заводе, способствовало еще более эффективному решению производственных задач.

Ежегодно льнозавод встает на капитальный ремонт. Его и в этом году провели своими силами и в короткий срок. Неполадки после ремонта неизбежны.

— Чтобы войти в четкий ритм, — сказала сменный мастер Л. П. Архипова,—слесарям надо больше следить за работой оборудования, ставить на службу предприятия неиспользованные резервы, как это делает, например, слесарь-монтажник А. П. Шамахов. Кажется, никакой премудрости нет в устройстве бункера для сбора излишек костры, но у костросборника теперь стало чисто.

На собрании была высказана претензия, что в поселок Текстильщиков редко заглядывают лекторы и докладчики из общества «Знание».

В принятом постановлении учтены предложения коммунистов — больше внимания уделять совершенствованию организаторской и идеологической работы, повышению активности и инициативы каждого члена КПСС.

Секретарем партийной организации вновь избран Г. А. Казаринов.

З. ЦИПИЛЕВ,
инструктор орготдела райкома КПСС.

ПЛЕНУМ РАЙКОМА ВЛКСМ

17 октября 1973 года состоялся VI пленум райкома ВЛКСМ, на котором с докладом «О совместной работе комитетов комсомола и учреждений культуры по организации досуга молодежи. Эстетическое и нравственное воспитание» выступил секретарь РК ВЛКСМ В. А. Линьков.

Докладчик отметил, что в районе есть все условия для нормальной постановки культурно-массовой работы: четыре сельских и один районный Дома культуры, четырнадцать сельских и двадцать четыре бригадных клуба, детская музыкальная школа, пятьдесят шесть библиотек. В этих очагах культуры проводилась большая работа по пропаганде решений партии и правительства, успехов нашего народа в деле строительства коммунистического общества. Этому было подчинено чтение лекций и докладов, проведение бесед, устных журналов, выступления коллективов художественной самодеятельности, содержание наглядной агитации.

В основу тематических вечеров вошли сценарии «Планы партии — планы народа», «Хвала рукам, что пахнут хлебом». Стало хорошей традицией проведение вечеров по профессиям: «День шофера», «День животновода», «День механизатора», «День учителя» и т. д. Получили признание торжественная регистрация брака и новорожденных, проводы юношей в ряды Советской Армии и Военно-Морского Флота.

Особое место в коммунистическом воспитании молодежи занимает книга. Общий книжный фонд в сельских, школьных и профсоюзных библиотеках составляет 497 тысяч экземпляров. Библиотеки совместно с комсомольскими организациями провели читательские конференции на тему «В созвездии свободных и равных», посвященные 50-летию образования СССР. Анализ читательских формуляров показал, что большинство юношей и девушек читало книги по теме конференции.

Далее докладчик обратил внимание участников пленума на имеющиеся недостатки в организации досуга молодежи. Комитеты комсомола еще не добились того, чтобы каждый молодой человек повышал идейно-политический уровень знаний, активно участвовал в общественной и культурной жизни района. Все еще низка роль комсомольских организаций в борьбе с антиобщественными проявлениями.

В обсуждении доклада приняли участие директор районного Дома культуры В. Серебров, секретарь комсомольской организации Тафтинского лесопункта Л. Соболев, сотрудник районной библиотеки Т. Алферьева, секретари комитетов ВЛКСМ КБО—Л. Некрасова, колхозов «Большевик»—Т. Опалихина, «Заветы Ильича»—Т. Даниловская. Они дополнили докладчика, внесли ряд ценных предложений по улучшению работы.

Пленум рассмотрел организационный вопрос: первым секретарем райкома ВЛКСМ избран **Александр Николаевич Тихомиров.**

МЕРЫ ПРИНЯТЫ

Молокосдатчик Н. А. Скворцов из деревни В.-Двор Верх-Толшменского сельсовета просил разобраться, почему им не продают комбикорма.

Главный госинспектор по закупкам сельхозпродуктов А. В. Пэнев ответил редакции, что из фондов первого и второго кварталов было выделено и продано молокосдатчикам Верх-Толшменского сельсовета шесть тонн комбикормов.

Распоряжением райисполкома от 2 октября для продажи молокосдатчикам этого сельсовета выделено еще шесть тонн комбикормов. Райпотребсоюз отправил их по назначению.

УНИВЕРСИТЕТ „ЗДОРОВЬЕ“

При центральной районной больнице создан и начал свою деятельность вечерний университет «Здоровье». Его ректор—инструктор санэпидстанции Тамара Николаевна Голицына.

Университет имеет три факультета. Первое занятие одного из них для женщин состоялось в комбинате бытового обслуживания. С лекциями выступили врач-гинеколог Б .Х. Новик и юрист Г. А. Галичева. Темы лекций: «Охрана материнства и детства», «Забота о здоровье женщины-матери в нашей стране».

Для учащихся СПТУ № 7 и лесного техникума разработана обширная и содержательная программа. В нее вошли такие темы, как «Охрана здоровья подростков», «Мышление, память, одаренность», «Как сохранить здоровым сердце», «Мода, красота и здоровье», «Когда мне шестнадцать», «О чувстве прекрасного» и т. д.

С лекциями перед молодежной аудиторией выступят врачи Л. Б. Костогоров и Б. Х. Новик, модельер КБО В. П. Анфалова, мастер общепита Л. В. Ранчина и другие.

23 октября начнутся занятия университета «Здоровье» в коллективе мясокомбината.

Г. ГОНЧУКОВА,
ответственный секретарь районного общества «Знание».

НА ТЕМЫ ВОСПИТАНИЯ

УЧИТЬ ПОНИМАТЬ

ВОСПИТАНИЕ человека-творца, созидателя — главная задача школы, семьи, всей общественности. Эстетическое воспитание — неотъемлемая часть этого процесса.

Умение чувствовать, понимать прекрасное развивается с ранних лет. Впечатления детства во многом определяют будущее каждого человека.

Стремление к красивому в поведении, одежде, быту, понимание красоты творческого труда неразрывно связаны с правильными убеждениями, воспитанием хорошего вкуса.

В чем же конкретно заключаются задачи эстетического воспитания?

Во-первых, в том, чтобы искусством оказывать благотворное влияние на мировоззрение, нравственные понятия и поведение детей.

Во-вторых, воспитывать способность замечать, понимать красоту в природе, общественной жизни, искусстве.

В-третьих, развивать эстетический вкус, помогать вырабатывать верные эстетические суждения, оценки.

В-четвертых, развивать художественные способности детей, приобщая их к художественному творчеству.

Родители не могут оставаться в стороне от решения этих важных задач. В семьях, где это хорошо понимают, эстетическое воспитание детей начинают задолго до того, как они становятся школьниками.

Степан Павлович Титов, отец космонавта, считая главным в воспитании любовь к целенаправленному труду, уделял большое внимание и развитию общей культуры у своих детей. «Я, например,—говорил он,—занимался с сыном музыкой и рисованием. Композитора и художника из него не вышло—пусть! И все-таки я не жалею, что занимался: я дал ему толчок, и он потом интересовался музыкой и живописью».

Известны слова Г. Титова об отце: «Все, что есть у меня доброго,—от него».

Эстетическое воспитание книгой в семье начинается уже тогда, когда ребенок, затаив дыхание, с блестящими глазами слушает первые сказки. Сказочные образы, действуя на воображение ребенка, вызывают в нем горячие чувства симпатии к смелым поступкам, любовь к животным, природе. Вслед за сказкой—стихи, первые книжки. Ребенок знакомится с литературой, которая на всю жизнь становится его воспитателем. Чтение вслух 2—3 раза в неделю, беседы с детьми о прочитанных книгах, учет их чтения—все это только минимум в работе родителей по эстетическому воспитанию школьников.

В воспитании учащихся старшего возраста роль родителей значительно усложняется. В этом возрасте надо приучать детей ценить красоту речи. Помощником могут быть пластинки с записью произведений в исполнении выдающихся чтецов. Постарайтесь, чтобы дети послушали чтение стихов Маяковского артистом Яхонтовым, «Песни о Буревестнике» Горького—Качаловым.

Большую роль в воспитании любви к литературе играет радио. Лучшие произведения изо дня в день звучат в эфире. Часто у микрофона выступают писатели, поэты, композиторы.

Хорошие книги не только положительно воздействуют на идеалы, чувства, мысли и поступки школьников, но и развивают их художественные вкусы.

В эстетическом воспитании детей большое значение имеет развитие у них чувства любви к природе. Родители должны научить малыша видеть и различать форму и узор цветов, листьев. Прогулки в лес, в поле обогатят детей радостными переживаниями. Они помогут почувствовать красоту природы с ее красками, звуками, ароматами. Родителям следует всячески стремиться, чтобы дети не только любовались красотой природы, а и сами создавали ее.

Толя неоднократно в воскресенье выезжал с отцом на лыжах в лес. Отец учил мальчика наблюдать пейзаж и выражал свои чувства словами: «Какое необыкновенное небо! Посмотри, Толя, как красивы деревья в зимнем уборе!» Во время прогулок между отцом и сыном шла оживленная беседа, а дома все слушали рассказ мальчика о виденном, о том, что ему больше всего понравилось. Немало описаний природы дети встречают и в художественной литературе.

Воспитать любовь к природе поможет ознакомление учащихся с картинами художников. Осенью полезно рассматривать с детьми картину Левитана «Золотая осень» и другие картины, отражающие природу, например, «Март» Левитана, «Грачи прилетели» Саврасова, «Утро в сосновом бору» Шишкина.

После просмотра картины «Золотая осень», рассказывает мать троих детей, они долго размышляли о картине, задавали много вопросов, а потом с удовлетворением отметили: «Хорошо, совсем как в лесу, даже не верит-

Более десяти лет трудится на вывозке леса в Матвеевском лесопункте Петр Петрович Насекайло. Он шофер второго класса, отлично знает свою машину, свою работу. В летнее время Петр Петрович занимается и другими делами. Нынче бригада строителей под его руководством монтировала оборудование котельной, которая будет обогревать гаражи и мастерские.

На снимке: П. П. Насекайло.

Фото Г. САВКОВОЙ.

КАК ВЫПОЛНЯЮТСЯ ОБЯЗАТЕЛЬСТВА?

ЗАКРЕПИМ УСПЕХ РЕШАЮЩЕГО ГОДА

В третьем году пятилетки лесозаготовители Камчуги отгрузили сверх плана 8,3 тысячи кубометров древесины. На лесных делянках и на нижнем складе все бригады выполнили и перевыполнили задание девяти месяцев.

Первенство в социалистическом соревновании на заготовке древесины одержала комплексная бригада Николая Петровича Рассадина. На счету этого коллектива около 2,5 тысячи кубометров сверхпланового леса. Своё обязательство — отгрузить за год 12,5 тысячи кубометров хлыстов—бригада перевыполнит.

Высоких показателей добились операторы челюстных погрузчиков. Лучшие результаты по итогам трех кварталов у орденоносца Пантелеймона Васильевича Рязанова. Его социалистическое обязательство — отгрузить 45 тысяч кубометров древесины. Значит, каждый месяц раза в полтора перевыполнять нормы выработки. Оператор держит свое слово: уже отгрузил сверх плана 10 тысяч кубометров древесины.

Совсем недавно сел за рычаги челюстника молодой рабочий Виталий Черевко, а сменные нормы перевыполняет. В октябре он отгрузил более 2 тысяч кубометров. Пожалуй, на неделю раньше срока выполнит план этого месяца.

В соревновании шоферов на вывозке леса почти весь год впереди идет Василий Федорович Попадинец. Доставить с лесосек 16 тысяч кубометров древесины—записал он в обязательстве. Сейчас перекрыл план вывозки леса на четыре тысячи кубометров.

На нижнем складе лучшие показатели у комплексных бригад И. А. Володина и В. Р. Манойлова. Оба коллектива приняли на третий год пятилетки повышенные социалистические обязательства. Оба разделали на сортименты по семь тысяч кубометров сверхплановой древесины.

Нынче показатели работы лесопункта значительно выше прошлогодних. Этому способствовали лучшая организация производства и укрепление дисциплины труда.

Успех решающего года пятилетки мы стремимся закрепить зимой. В мехцехе заканчивают подготовку механизмов. Пока не хватает трелевочных тракторов. Ждем их из капитального ремонта. Не хватает двух лесовозов. Надеемся, что к началу сезона получим их. Ремонтники готовят автобусы, оборудуют специальные машины для перевозки рабочих. Но ремонт затягивается из-за недостатка запасных частей.

Восемнадцать бригад будут заготовлять древесину. Для каждой подготовим обогревательный домик. Трактористов и шоферов в лесопункте достаточно, чтобы укомплектовать все бригады и организовать двухсменную вывозку леса. Мало вальщиков и раскряжевщиков. Думаю, что подберем этих специалистов из сезонных рабочих.

В. КУЗНЕЦОВ,
начальник Камчугского лесопункта.

РЕМОНТ НЕЛЬЗЯ ОТКЛАДЫВАТЬ НА ЗАВТРА

Труженики сельского хозяйства района завершают основные работы в растениеводстве. Несмотря на некоторые трудности, возникшие в связи с неблагоприятными погодными условиями в летний период, большинство колхозов и совхозов получили плохой урожай зерновых, картофеля, льна. Такие хозяйства, как колхозы «Сигнал», «1-е Мая», совхозы «Тотемский», «Север», имеют урожайность зерновых от 18,5 до 25 центнеров с гектара. В этом большая заслуга наших механизаторов: трактористов, комбайнеров, шоферов.

Удачной была нынешняя жатва для комбайнера из Усть-Печеньги С. А. Немирова. Передовой механизатор отправил в колхозные закрома 278 тонн доброкачественного зерна. Н. С. Жданов, комбайнер колхоза «Сигнал», убрал зерновые с 164 гектаров, намолотив при этом 266 тонн. Его земляк П. В. Жданов нажал 213 тонн—по 26,6 центнера зерна с гектара.

Из 112 механизаторов-комбайнеров, занятых на уборке зерновых, 14 человек имеют выработку на комбайн за сезон свыше 200 тонн.

Неплохо поработали механизаторы и на теребленни льна. Уборка этой культуры комбайнами и теребилками достигла уровня, намеченного на последний год девятой пятилетки, и составила свыше 95 процентов.

Высоких показателей при работе на льнокомбайне добился машинист А. С. Фуников из колхоза «1-е Мая», убравший лен с 78 гектаров при норме 60. Э. А. Вебер из колхоза «Никольский» вытеребил лен на 74 гектарах.

Отличной выработки за истекшие девять месяцев добились трактористы, шоферы. Механизатор из колхоза «Никольский» А. М. Игошев на тракторе ДТ-75 выработал более 1256 условных гектаров. 1168 условных гектаров — выработка тракториста Д. И. Зайцева из колхоза «Великодворье».

Высокой оценки заслуживает труд водителей автомашин. Например, шофер из «Родины» А. И. Холмогоров имеет на своем счету более 65 тысяч тонно-километров.

Каждый механизатор отлично знает, что любая машина не может использоваться в полную меру, если она плохо подготовлена к работе.

Сейчас наступило самое благоприятное время для подготовки к весеннему севу, в первую очередь, почвообрабатывающей и посевной техники. Всего по району требуется отремонтировать 190 тракторов различных марок, 136 плугов, 141 сеялку, 34 культиватора, много борон, лущильников.

Колхозы «Память Ленина», «Большевик», «1-е Мая», «Никольский», совхозы «Север», «Тотемский» из года в год ремонт техники откладывают, как правило, на март, апрель и даже май, в спешке, не обращая внимания на качество, проводят его. В результате зачастую в поле выводится неисправная техника, что приводит к простоям.

Необходимо сейчас, без промедления, сконцентрировать всю почвообрабатывающую и посевную технику на центральных усадьбах хозяйств и немедленно приступить к ее ремонту.

В каждом колхозе и совхозе нужно поставить перед механизаторами такую задачу, чтобы в течение октября—ноября, в основном, отремонтировать все плуги, сеялки, культиваторы.

Для успешного решения этой задачи в каждом хозяйстве нужно создать ремонтное звено из двух—трех человек. А в более крупных хозяйствах, как колхозы «Родина», «Никольский», «Сигнал», совхозы «Тотемский», «Погореловский», необходимо организовать несколько таких звеньев. Очень важно для механизаторов-ремонтников определить сроки проведения ремонта той или иной машины. За качественно и в срок подготовленную технику целесообразно установить дополнительную оплату.

Районному объединению «Сельхозтехника» надо с каждым колхозом и совхозом на основе плана заключить договор на ремонт тракторов, зерновых комбайнов в мастерских «Сельхозтехники» и проконтролировать поставку ремонтного фонда согласно договорам. Торговому отделу «Сельхозтехники», пока есть возможность, завезти на базу и в хозяйства района запасные части и ремонтный материал. В первую очередь нужно снабдить колхозы и совхозы запчастями к плугам, сеялкам, боронам.

В. ПОПОВ,
главный инженер управления сельского хозяйства.

ЗНАМЯ У МАТВЕЕВСКИХ СВЯЗИСТОВ

Местный комитет и администрация районного узла связи подвели итоги социалистического соревнования за третий квартал. Переходящее Красное знамя присуждено матвеевским связистам. За девять месяцев они перевыполнили план по тарифным доходам, дополнительным услугам связи, розничной продаже. Насыщенность печатью в Матвееве на каждую тысячу населения 1226 газет и журналов.

Начальник отделения Н. Н. Силинская, почтальоны З. П. Шилова, Е. Н. Исаковская, А. А. Силинский неплохо справляются с приемом подписки на 1973 год. К 20 октября план подписки уже выполнен на 90 процентов.

П. СЕЛИВАНОВСКИЙ,
начальник районного узла связи.

И ЛЮБИТЬ ПРЕКРАСНОЕ

ся, что это только картина». Знакомство с полотном Левитана «Золотая осень» вызвало у детей желание увидеть лес во время листопада. Выбрав погожий день, мы удовлетворили их желание. Все возвратились радостные и полные впечатлений.

Увлекателен и сказочный сюжет в изобразительном искусстве. Детям нужно коротко рассказать о художнике и его картинах. Произведения художника Васнецова — это мир сказок и былин. Сквозь темный, дремучий лес скачет серый волк с Иваном Царевичем и Еленой Прекрасной. Догорает на небе вечерняя заря, устал волк, утомилась и Елена Прекрасная, но все дальше и дальше скачут они от Кащея Бессмертного, спасаясь от погони.

Три царевны подземного царства смотрят на нас с другой картины, а на богатырской заставе стоят в дозоре богатыри — Илья Муромец, Добрыня Никитич и Алеша Попович. Пусть ребенок расскажет, что происходит на каждой картине, нравится ли она ему, так ли он представлял себе любимых героев.

Умению читать и рассматривать картины следует учить детей с дошкольного возраста. Им нужно объяснить, как смотреть картину, чтобы не упустить самого главного в ней. Можно проводить с детьми беседы по картинам, но не следует показывать их много сразу. Школьники, особенно младшие, быстро устают. Сначала привлечь внимание к тем картинам, которые близки по содержанию. С детьми можно сходить в музей, посмотреть вместе несколько картин и снова продолжить беседу о них дома.

Знакомство с произведениями живописи рождает у ребенка желание рисовать. К рисованию, как показывает опыт, надо приучать детей с 5—6-летнего возраста. На первом этапе можно срисовать с картинок, а потом нужно поощрять стремление детей зарисовывать то, что они видят.

Спектакли, кино любят все дети, даже дошкольного возраста. Некоторые родители не представляют себе, какую ошибку совершают они, уклоняясь от разговора о просмотренном кинофильме. Ребенок взволнован тем, что увидел. Ему хочется обо всем рассказать, поделиться своими чувствами, впечатлениями. Не надо ссылаться на отсутствие свободного времени. Нужно поддержать благородное стремление, направить внимание детей на то, что является ценным в просмотренном фильме или спектакле.

Неправильно поступают те родители, которые разрешают смотреть детям по телевизору фильмы и спектакли для взрослых. Они не в силах разобраться в содержании, а просто привыкают глазеть на такие вещи. Школьникам следует смотреть только предназначенные для них передачи. Чрезмерное увлечение кино утомляет нервную систему. Поэтому дети должны бывать в кинотеатре не более трех раз в месяц, и строго следить, чтобы из-за кино они не забывали подготовиться к урокам.

Интерес к музыке у малышей проявляется уже в возрасте полутора—двух лет. С волнением слушают они веселую ритмичную музыку, хлопают в ладоши, приплясывают. К 4—5 годам у детей уже имеются свои любимые песенки и танцы.

Помощь в воспитании интереса к музыке оказывают радио, телевидение, проигрывание пластинок и магнитофонных записей. С 5—6-летним ребенком можно сходить на концерт или музыкальный спектакль. Следует проводить беседы с детьми о музыке. Поощрять их пение в домашней обстановке. В нашей школе многие учащиеся посещают музыкальную школу. После окончания восьмилетней школы они выбирают себе и профессию, связанную с музыкой. Коля и Надя Мишины, например, учатся в Вологодском музыкальном училище.

Эстетическое воспитание — это не только воспитание средствами искусства. Аккуратно выполненное домашнее задание, красивый почерк в тетради, чисто обернутые учебники, тетради, дневник, опрятная одежда, наличие пионерского галстука, чистота парт, полов в классах—все это способствует развитию и воспитанию эстетического вкуса. Г. Л. Ильичева, мать нескольких детей, рассказывает, что она старается находить и показывать красоту в самой обыденной жизни. Моешь, скажем, посуду, а дочурка помогает—вытирает и складывает ее. Приучая девочку к первым трудовым шагам, говоришь ей: «Танюша, ты складывай маленькие тарелки к маленьким, мелкие к мелким, глубокие к глубоким, а то, смотри, как некрасиво, да и неудобно, когда все вперемежку». Таким образом, средства, методы и приемы эстетического воспитания, которые родители могут использовать в семье, очень многообразны. Но они всегда приносят прекрасные плоды, если родители заронят в сердца детей любовь к искусству, к честной трудовой жизни.

З. ЯКУНИЧЕВА,
учительница Тотемской восьмилетней школы.

СВЕДЕНИЯ О ХОДЕ ПОДПИСКИ НА ГАЗЕТЫ И ЖУРНАЛЫ НА 1974 ГОД НА 20 ОКТЯБРЯ

Первая графа—наименование отделений связи, вторая — было выписано всего газет и журналов в 1973 году, третья — выписано всего на 1974 год, четвертая—в том числе «Правда», пятая — «Советская Россия», шестая—«Красный Север», седьмая — «Ленинское знамя»

Тотьма	12593	9633	213	101	408	978
У.-Еденьга	781	342	1	16	16	74
Изониха	1943	794	7	16	49	94
Ухтанга	770	380	6	9	14	93
В.-Дворье	426	220	1	6	9	69
У.-Печеньга	584	393	4	4	12	89
Калинино	901	457	7	7	19	140
Вожбал	929	602	17	1	10	164
Сондуга	114	71	—	2	—	21
Крутая Осыпь	553	450	4	8	15	98
Красный Бор	929	696	11	16	44	155
Мосеево	669	480	7	2	12	140
Заозерье	588	467	4	2	15	112
Середское	593	434	5	2	14	111
Матвеево	771	604	10	3	29	156
Октябрьское	513	542	15	12	19	125
Медведево	384	250	5	2	10	54
Камчуга	1238	889	9	34	55	181
Михайловка	1121	574	6	10	27	106
Н.-Печеньга	291	203	1	6	13	43
Погорелово	1682	1224	15	5	41	226
Погорелово-2	475	358	6	2	17	47
У.-Толшма	1422	1080	8	11	56	263
В.-Толшма	1414	921	11	5	22	218
Никольское	1270	1069	15	8	30	280
Всего	**32954**	**22760**	**389**	**289**	**956**	**4037**

БОГАТЫРСКОЕ СЕМЕЙСТВО

МОСКВА. Гигантский завод грузовых автомобилей на Каме еще строится, а машины марки Камского автозавода уже проходят всесторонние испытания. Семейство «КамАЗ», изготовленное коллективом столичного автозавода имени Лихачева, заслужило отличную оценку у специалистов и водителей.

На снимке: сельскохозяйственный вариант «КамАЗа» с прицепом.

Фотохроника ТАСС.

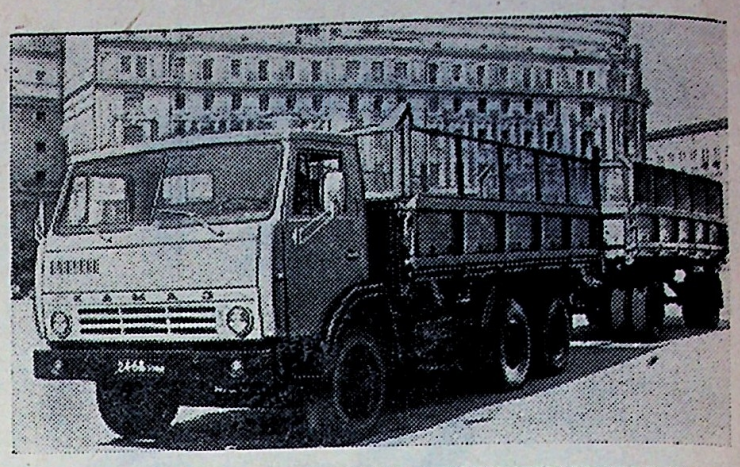

ПОДГОТОВИТЕЛЬНОЕ ОТДЕЛЕНИЕ НАЧИНАЕТ ПРИЕМ

Каждый год тысячи юношей и девушек оканчивают десятые классы и выбирают свой путь в жизнь. Очень многие идут на производство. В колхозах и совхозах, на промышленных предприятиях можно встретить бывших выпускников. Они стали хорошими рабочими, но за несколько лет основательно забыли то, что изучали в школе. При всем желании очень трудно теперь поступить в институт.

Вот для этих тружеников сферы производства, а также демобилизованных воинов и создано подготовительное отделение при Коми государственном педагогическом институте.

На подготовительное отделение могут поступить лица, имеющие стаж не менее года и занятые в сфере производства. Служащие, работники сферы обслуживания, школьные и медицинские работники на учебу не принимаются.

Для поступления необходимы следующие документы: аттестат зрелости, выписка из трудовой книжки, направление и характеристика предприятия, справка о состоянии здоровья, заявление и 6 фотокарточек.

Документы рассматривает приемная комиссия. На основании ее решения происходит зачисление. Приемных экзаменов у нас нет. Слушатели, независимо от успеваемости, получают стипендию в размере 40 рублей, обеспечиваются общежитием.

Занятия идут в дневное время, по 6 часов в день, в течение 8 месяцев. За это время повторяется программа школьного курса. В июле проходят выпускные экзамены, являющиеся одновременно и приемными. Экзаменуют преподаватели, которые учили слушателей. Зачисление в институт производится вне конкурса, т. е. сдавший без двоек становится студентом.

В этом году у нас идет подготовка на отделения математики, физики, преподавателя общетехнических дисциплин, русского языка и литературы, географии и биологии, иностранного языка.

Наш адрес: г. Сыктывкар, ул. Коммунистическая, 25, подготовительное отделение пединститута. Справки можно получить по телефону 2-61-12.

В. ПОПОВ,
зав. подготовительным отделением пединститута.

ЧЕЛОВЕК И ПРИРОДА

ИЗУРОДОВАННАЯ БЕРЕЗКА

Росли в палисаднике две березки. Белоствольные, стройные, кудрявые. Лет пятнадцать тому назад я принес их из леса, вместе с двумя рябинками, маленькими саженцами. Они хорошо прижились. Уже давали в зной густую тень, ловили уличную пыль. И теперь, хотя облетели листья, деревца оставались красивыми. На рябинах цветами горят гроздья ягод.

В прошлом году одну березку погубили. Какой-то тракторист наехал на дерево и переломил ствол у самого корня.

Другую изуродовали несколько дней тому назад молодые монтеры узла связи. Анатолий Ульяновский и Александр Кузнецов натягивали то ли телефонные, то ли радиопровода. И «помешала» им березка. В руках сверкнул топор, одна за другой повалились на землю ветки. На стволе остались большие безобразные сучки. Изуродовали парни березку, хотя трогать ее не было никакой необходимости. Надо было лишь подвесить провода к другому столбу.

Так бездумно и грубо губим мы чудесные творения природы — деревья. Добро бы был это единственный случай. Так нет. Посмотрите на улицы Красная, Белоусовская, Садовая и многие другие. Еще недавно утопавшие в зелени, нынче они оголены. Масса деревьев спилена под корень, другие обезображены—с них срублены с одной стороны все ветви. Часто губят деревья без надобности.

У лесозаготовителей есть такое правило: срубил дерево — посади два. В городе их валят десятками и очень мало садят. Надо, видимо, завести такой порядок, чтобы без разрешения горсовета с наших улиц не исчезали ни одна березка или черемуха, рябина или тополь. А уж если какое-то дерево устарело или его действительно необходимо убрать, то пусть вместо одного убранного будут посажены два—три, а еще лучше—десяток новых.

В. БАРАНОВ.

НАШИ КОНСУЛЬТАЦИИ

РАБОТА В ДНИ ОТДЫХА

Рабочий Камчугского лесопункта Н. Н. ИЗОТОВ просит разъяснить, в каком размере оплачивается труд, выполненный в дни отдыха или в сверхурочное время.

Если работник был привлечен к работе в выходной день, ему предоставляется отгул в течение ближайших двух недель. Если предоставление его невозможно, то работа в выходной день оплачивается в двойном размере.

Привлечение к работе в день отдыха оформляется письменным распоряжением руководителя предприятия или учреждения. Предварительно этот вопрос должен быть согласован с местным комитетом профсоюза.

На работников с ненормированным рабочим днем также необходимо издание письменного распоряжения, но согласования с комитетом профсоюза не требуется.

Продолжительность рабочего времени рабочих и служащих на предприятиях, в учреждениях и организациях не может превышать 41 часа в неделю.

Сверхурочные работы могут быть разрешены в соответствии со ст. 55 КЗОТ при производстве общественно-необходимых работ и продиктованных производственной необходимостью. Общее количество таких работ для каждого рабочего или служащего не может первышать четырех часов в течение двух дней подряд и 120 часов в течение года.

Оплата труда за них производится в соответствии со ст. 88 КЗОТ—за первые два часа в полуторном размере, а за последующие часы в двойном. Любая переработка сверх нормы оплачивается как работа в сверхурочное время. Допускается она только с разрешения местного комитета.

Если работник во время отпуска привлекался администраций к работе, то отпуск ему следует продлить на то количество дней, на которое он привлекался к производству работ.

Компенсация за неиспользованный отпуск допускается только в случае увольнения работника.

Г. КОНЕВ,
помощник прокурора района.

Редактор
А. М. КОРОЛЕВ.

ПОЗДРАВЛЯЕМ

Тотьма, ДУБИНКО Ивану Алексеевичу и Марии Алексеевне

Дорогие папа и мама, сестра и зять! Поздравляем вас с 25-летием совместной супружеской жизни, с серебряной свадьбой. Желаем вам крепкого здоровья, счастья.

Ваши дети Тамара, Надя и сестра Фаина.

дер. Черепаниха МЕДОЛАЗОВОЙ Полине Алексеевне

Поздравляем с 55-летием и выходом на заслуженный отдых, желаем здоровья, счастья.

Романовские, Клыгины, Антипины.

Леня ШИБАЛОВ и Аня СЛУДНАЯ!

Поздравляем вас с законным браком. Желаем наилучшего счастья и крепкой семьи.

Коллектив совхоза «Тотемский».

Приглашаются на работу:

Срочно ЗАВЕДУЮЩАЯ, ПРОДАВЦЫ в магазин Варницы, ТЕХНИЧКА в магазин Корепово Пригородным сельпо.

ЗАВХОЗ, РАБОЧИЙ и ТЕХНИЧКА в продовольственный магазин Тотемским горпо.

Потерялась серая овца с веревкой на шее. Знающих просим сообщить по адресу: ул. Кореповская, 16, Савкову.

Коллектив лесопункта Крутая Осыпь и комсомольская организация выражают глубокое соболезнование родным и близким по поводу трагической смерти мастера леса **ТАЛАШОВА Павла Васильевича.**

Коллектив «Скорой помощи» выражает глубокое соболезнование Максимовской М. М. по поводу смерти дочери **МАКСИМОВСКОЙ Лены.**

НА ГОЛУБЫХ ЭКРАНАХ

23 ОКТЯБРЯ

9.45—Для школьников. «Костер». 10.15—«Чингачгук—Большой Змей». Художественный фильм. 11.40—О Днях советской литературы в Красноярском крае. 12.20 — Концерт ансамбля венгерской Народной армии. 13.10—В эфире — «Молодость». 15.40—«Дозорные «Уралмаша», «Выбираю дело по душе», «Залог успеха», «Ф. М. Решетников». Документальные фильмы (Свердловск). 16.30—«Наследственность и изменчивость» (Учебная передача по общей биологии). 17.00—«Ваш сад». 17.30 — Для школьников. Творчество А. Гайдара. 18.10—«Подвиг». 18.40 —Народная артистка СССР И. Архипова о романсах С. Рахманинова. 19.25—И. С. Тургенев—«Месяц в деревне». Фильм-спектакль. В перерыве (21.00)—«Время». 22.50 — Чемпионат СССР по шахматам.

24 ОКТЯБРЯ

9.45—Для школьников. «Читай-город». Творчество А. Гайдара. 10.15—«А ну-ка, девушки!» 11.25 — Концерт академического хора Московского Дома учителя. 11.50 — «Советский характер». Телеочерк. 12.20 — Концерт артистов балета. 15.15—«А. С. Грибоедов» —«Горе от ума». Из сценической истории» (Учебная передача по литературе). 15.45—«Как звери к зиме готовятся» (Учебная передача по природоведению). 16.00 — «Наука служит социализму» (К Дням советской науки и техники в ГДР). 16.30 — П. Чайковский — симфоническая поэма «Франческа да Римини». 17.00—Передача для фотолюбителей. 17.30 — Для детей. «В гостях у кукол». 18.10 — «Очевидное—невероятное». 19.10 — Навстречу Всемирному конгрессу миролюбивых сил в Москве. 19.30—Спортивная программа. 21.15—«Время». 21.45 — Концерт. 22.35—Спортивная программа.

ТОТЕМСКОЕ ОТДЕЛЕНИЕ КИНОПРОКАТА

выпускает на экраны района новый художественный фильм

КИНОТЕАТР

БОЛЬШОЙ ЗАЛ

23 октября—новый художественный фильм **«Кудесник за рулем»**
Сеансы: в 17, 19 и 21
24—25 октября — новый художественный фильм **«Без страха»**
Сеансы: в 17, 19 и 21

МАЛЫЙ ЗАЛ

23—24 октября — новый художественный фильм **«Разбег»**
Сеансы: в 17, 19 и 21
25—26 октября — новый художественный фильм **«Родник Эгнар»**
Сеансы: в 17, 19 и 21

Газета выходит по вторникам, четвергам и субботам

АДРЕС РЕДАКЦИИ: г. Тотьма, Белоусовская, 5. ТЕЛЕФОНЫ: редактора — 3-26; зам. редактора и отдела сельского хозяйства — 87; отв. секретаря и отдела писем—83; отдела партийной жизни—2-60; промышленно-транспортного отдела, радиовещания и бухгалтерии—4

Индекс 53301, Объем 1 п. л. Заказ 1086. Тотемская городская типография, г. Тотьма, ул. Белоусовская, дом № 5, Телефон 8. Тираж 6790 экз.