Пролетарии всех стран, соединяйтесь!

ЛЕНИНСКОЕ ЗНАМЯ

ОРГАН
ТОТЕМСКОГО РАЙКОМА КПСС
И РАЙОННОГО СОВЕТА ДЕПУТАТОВ ТРУДЯЩИХСЯ

1973

№ 111 (5981)
Год издания 44-й
Вторник, 18 сентября
Цена 2 коп.

ПОВЫШАТЬ КУЛЬТУРУ ЗЕМЛЕДЕЛИЯ

Ю. ПИКИН,
начальник управления сельского хозяйства райисполкома.

Повышение культуры земледелия и на ее основе увеличение производства зерна остается наиболее актуальной задачей колхозов и совхозов района. Без правильного решения зерновой проблемы не может быть и речи об ускоренном развитии главной в наших условиях отрасли — животноводства.

Чтобы полностью удовлетворить все потребности, в том числе и нужды общественного животноводства, колхозы и совхозы района должны производить ежегодно 19—20 тысяч тонн зерна. Фактически же в довольно благоприятном 1971 году было произведено 14273 тонны, при урожайности 14,6 центнера с гектара. Таким образом для успешного решения поставленной задачи необходимо получать с каждого гектара не 14, а не менее 19 — 20 центнеров, при одновременном увеличении посевной площади зерновых культур до 45 процентов пашни.

Труженики сельского хозяйства района на 1973 год брали обязательство собрать с каждого гектара по 15,7 центнеров зерна. О наличии таких возможностей говорит тот факт, что ряд хозяйств в этом трудном по климатическим условиям году получили более высокий урожай. Так, колхоз «Сигнал» намолотил по 25,5, совхоз «Тотемский» — по 20,7, колхоз «1-е Мая» — по 19,2, совхоз «Север» — по 18,5 центнера зерна с гектара.

Хороших результатов ежегодно добивается наш сортоучасток, нынче здесь собрано по 35,6 центнеров с гектара, а озимая рожь дала урожай по 43 центнера. Это пример образцовой борьбы за высокую культуру земледелия.

Характерными особенностями высокой культуры земледелия являются:

Во-первых, постоянная забота о повышении плодородия, а также надежная защита посевов от сорняков, вредителей и болезней.

Вторая характерная особенность культуры земледелия —это рациональное использование всех сельскохозяйственных угодий, а не одной лишь пашни. Несмотря на очевидность этого, в хозяйствах нашего района совершенно не занимаются улучшением естественных сенокосов и пастбищ. Такое положение нетерпимо, его надо исправить и уже в 1974 году принять конкретные меры по улучшению лугов и пастбищ, снимать с них больше сена и зеленой массы, а за счет этого сократить до минимума однолетние травы на пашне, увеличить посевы зерновых культур и таким образом поднять производство концентратов для продуктивного животноводства.

Третья особенность — это неукоснительное соблюдение в практической работе таких законов, как, например, закон возврата питательных веществ, взаимодействие факторов развития и роста растений и других.

(Окончание на 2-й стр.).

КАЗАХСКАЯ ССР. За отличные показатели в работе В. М. Устинову, комбайнеру совхоза «Армавирский» Целиноградской области (на снимке) вручен диплом героя жатвы.

ДЛЯ ЧЕГО ОНИ ПРИЕЗЖАЛИ

Видимо, все-таки у рабочих «Дорсельстроя» было благородное стремление помочь совхозу «Погореловский» в уборочных работах, поскольку в субботу, 8 сентября, приехала группа из 13 человек. Возглавлял ее Николай Ерыкалов.

У нас в тот период важнее всего был расстил льна. Мы и предложили им эту работу.

Примерно с 10 утра и до 3 часов дня находились дорсельстроевцы на стлище. Но что они там делали, сказать трудно, так как разостлали соломку на 0,65 (шестьдесят пять сотых) гектара. Тринадцать вполне взрослых трудоспособных человек заработали за день на всех 6 рублей 37 копеек, или по 49 копеек на человека.

Ю. ВОЛКОВ.

ДНЕВНИК ПОЛЕВЫХ РАБОТ НА 17 СЕНТЯБРЯ

Первая графа — наименование хозяйств, вторая — поднято зяби в процентах к заданию, третья — выкопано картофеля в процентах к плану.

«Великодворье»	78	100	«Погореловский»	25	42
«Заветы Ильича»	49	100	«Память Ленина»	24	66
«1-е Мая»	38	—	«Тотемский»	20	30
«Большевик»	37	100	Имени Ленина	17	77
«Мосеево»	33	41	«Север»	13	58
«Красное знамя»	28	90	«Никольский»	12	60
«Родина»	25	62	«Путь к коммунизму»	3	28
«Сигнал»	25	50	**По району**	**27**	**57**

* * *

Осень торопит земледельца. Затяжные дожди, быстро убывающие дни осложняют полевые работы, а их еще немало. Уборку картофеля надо завершить в ближайшие дни, а овощей — не позднее 1 октября. К этому же сроку следует принять все корма. Колхозам и совхозам района предстоит поднять 8 тысяч гектаров зяби. Одновременно следует снимать и готовить к сдаче тресту.

Однако многие хозяйства в завершающий период ослабили трудовое напряжение на полях и запаздывают с проведением неотложных работ. Еще много картофеля остается в полях. Только в совхозе «Погореловский» он не выкопан с 40 гектаров. Две трети посадок не убраны в колхозе «Мосеево», 11 гектаров в колхозе имени Ленина, а колхоз «1-е Мая» вобще к копке не приступал.

Пример хозяйского отношения к картофелю показывают колхозы «Великодворье» и «Заветы Ильича». Они копку картофеля завершили, собрав хороший урожай. Но и в этих хозяйствах, как и во всех остальных, еще надо провести перепашку, культивацию или боронование картофельных полей, подобрать оставшиеся клубни. Это даст дополнительно многие десятки центнеров картофеля, который можно использовать на корм скоту.

Очень медленно идет осенняя основная обработка пашни. График подъема зяби выдерживает один колхоз «Великодворье». Остальные его не выполняют, а многие даже снизили темпы. Так, в «Мосееве» за минувшую неделю прибавилось зяби только 20 гектаров. Очень низки темпы в колхозах «Родина», «Никольский» и многих других. Слов нет, дожди помешали вести подъем зяби. Однако дело не только в погоде, а прежде всего в том, что на вспашке тракторы используются только в одну смену, да и не все гусеничные машины находятся на этой работе.

В эти дни надо одновременно ускорить подъем тресты, не допустив ее перележки, а также завершить сбор соломы в проветриваемые скирды. На полях не должно остаться ни одного центнера не прибранной соломы.

СЕМИНАР ЗООТЕХНИКОВ

На днях управление сельского хозяйства райисполкома провело семинар специалистов по животноводству колхозов и совхозов района.

Перед собравшимися выступил начальник управления Ю. А. Пикин. Он проанализировал ход выполнения социалистических обязательств по производству и продаже государству продуктов животноводства, росту поголовья и поставил задачи по подготовке ферм к зимнему содержанию скота.

Заведующая ветлабораторией Л. Л. Юнина в своем выступлении подчеркнула, что пробы не менее 30 процентов кормов должны быть в ближайшее время представлены на анализ. Необходимо знать не только количество, но и качество сена, силоса, сенажа. Только в этом случае возможно наиболее экономичное их использование.

О том, как проводить бонитировку скота, данные о которой должны быть представлены в управление не позднее 15 октября, говорил старший зоотехник племенной станции С. Р. Прокошев.

Организации экономической и агротехнической учебы и роли специалистов в этом деле было посвящено выступление старшего специалиста по кадрам А. А. Пашичевой.

Настала пора составлять кормовые балансы. К 24 сентября их представляют на утверждение колхозы «1-е Мая», «Большевик» и «Память Ленина». В последующие четыре дня должны быть рассмотрены балансы остальных хозяйств. Об этом говорила главный зоотехник управления М. В. Бутакова. Она также подчеркнула необходимость быстрейшего проведения работ по подготовке к стойловому содержанию скота и указала на необходимость ликвидации неклассных быков-производителей.

В. ИВАНОВ.

СОРЕВНОВАНИЕ КОЛХОЗОВ И СОВХОЗОВ ПО НАДОЯМ МОЛОКА С 10 ПО 15 СЕНТЯБРЯ

Первая графа — наименование хозяйств, вторая—надоено молока в килограммах от коровы, третья — в сравнении с прошлым годом

«Погореловский»	35,6	+ 9,9
«Мосеево»	35,2	+11,1
«Тотемский»	34,7	+ 7,0
Имени Ленина	34,1	+ 6,5
«Красное знамя»	33,8	+ 9,8
«Сигнал»	33,3	+11,4
«Заветы Ильича»	32,4	— 1,6
«Путь к коммунизму»	31,2	+ 5,3
«Родина»	30,8	+ 1,7
«1-е Мая»	30,5	+ 9,6
«Великодворье»	29,5	+ 6,0
«Никольский»	26,3	+ 3,7
«Большевик»	21,8	— 0,1
«Память Ленина»	21,2	— 1,3
По району	**31,6**	**+ 6,1**

С ОПЕРЕЖЕНИЕМ ГРАФИКА

Посевы яровых по зяби ежегодно дают более высокий урожай, чем по весновспашке. Вот почему правление колхоза «Великодворье» в этом году решило провести основную обработку большинства полей с осени.

Хотя и не удается все гусеничные тракторы ежедневно использовать на пахоте, тем не менее 4—5 машин постоянно поднимают зябь. Трактористы Дмитрий Иванович Зайцев в третьей и Николай Александрович Данилов в четвертой бригадах уже вспахали по 70 с лишним гектаров каждый. Благодаря ударному труду механизаторов колхоз ведет подъем зяби с опережением графика.

На 16 сентября надо было вспахать 220 гектаров, но к концу минувшей недели было вспахано 312. Задание по подъему зяби колхозные механизаторы перевыполнят.

Н. СЛОБОДИНА,
плановик колхоза «Великодворье».

НА КАРТОФЕЛЬНОМ ПОЛЕ

Богато осеннее картофельное поле во второй бригаде колхоза «Красное знамя». Как ни спешат со сбором клубней учащиеся Вологодского речного училища, а убывает с загона медленно. Зато количество затаренных мешков растет быстро. Полные ведра картошки несут Саша Смирнов, Анатолий Ионов, Николай Маслов, Василий Куфтырев. Всех не перечтешь, здесь их человек двадцать.

— Вторая группа наших ребят работает в первой бригаде, — говорит староста Василий Куфтырев. — Убирать такой урожай — одно удовольствие, настроение у ребят хорошее, а значит и дело спорится. Да вот беда — уборка кончается. В колхозе нас приняли хорошо, мясом кормят, молоком поят. А мы стараемся оправдать доверие.

И Вася заспешил помочь ребятам ссыпать картофель в мешки. С нами поравнялся молодой водитель тракторной копалки Иван Пятушин. Лопасти ловко подбирают рядок, отправляя гнезда на транспортер. Вытряхивается земля, скатываются чистые, крупные клубни на землю. Спорится дело у Ивана Витальевича. Здесь обеспечит работой сборщиков, переезжает в другую деревню. Как он заявил, «машина ему служит верно, ни разу еще не подвела».

Труд колхозников, затраченный на выращивание картофеля, окупился нынче сторицей. Урожай превзошел все ожидания. При обязательстве 120 центнеров с гектара, собрано по 180 центнеров. Планируют провести перепашку и повторный сбор клубней. Это даст дополнительно немало сочного питательного корма для скота.

В колхозе полностью засыпаны семена картофеля, на 70 центнеров перевыполнен план сдачи его государству и созданы большие запасы на фураж.

А. УПАДЫШЕВА.

ПОВЫШАТЬ КУЛЬТУРУ ЗЕМЛЕДЕЛИЯ

(Окончание. Нач. на 1-й стр.).

Знание законов земледелия необходимо не только при осуществлении мер по повышению плодородия почвы и рационального использования ее богатств, но и для того, чтобы с наибольшим экономическим эффектом эксплуатировать сельскохозяйственную технику, чтобы каждый рубль и каждый центнер удобрений, вложенные в землю, приносили наибольшую прибавку в урожае.

Таким образом, культура земледелия включает в себя в качестве неотъемлемых звеньев: культуру полей, культуру лугов, культуру пастбищ. Все агрономические мероприятия строятся с учетом законов земледелия. Это должно стать основными принципами во всей деятельности каждого руководителя, специалиста, каждого механизатора, работающего на земле.

Культура земледелия немыслима без совершенствования структуры посевных площадей.

При принятых в настоящее время схемах севооборотов зерновые культуры должны занимать не менее 45 процентов пашни. В этом году хозяйства района значительно увеличили посевные площади под зерновыми и довели их до 42,1 процента к пашне— это больше, чем в 1970 году на 7,4 процента. Однако колхоз «Никольский» имеет зерновых к пашне 39,7, совхоз «Погореловский» — 40, «Мосеево» — 40,4, «Красное знамя» — 40,5 процента.

Задача руководителей и специалистов хозяйств состоит в том, чтобы при составлении производственной программы на 1974 год квалифицированно рассмотреть возможности увеличения посевов зерновых культур за счет сокращения однолетних и распашки малопродуктивных многолетних трав.

В посевах зерновых основное место должны занимать озимая рожь, ячмень и овес.

Крупнейшее значение в улучшении азотного баланса почв и в решении белковой проблемы в животноводстве призван сыграть клевер. Однако, в большинстве хозяйств он сведен к третьестепенной культуре. Без настоящего клевера невозможно быстро решить ни азотного баланса почв, ни белковой проблемы в кормах, и, наконец, нельзя по-настоящему освоить севообороты — эту изначальную основу культуры земледелия.

Необходимо поставить дело так, чтобы клевер занял свое достойное место в севообороте.

Большим резервом увеличения площадей и валового производства зернофуражных культур являются занятые пары.

У нас есть прекрасный опыт сортоиспытательного участка, где занимают весь пар посевом горохо-овсяной смеси и получают урожай зеленой массы 250—300 центнеров, а урожай по занятому пару ржи (гибрид 173) дал 46 центнеров с гектара.

Что тормозит рост урожайности в ряде хозяйств района? В основном неблагоприятный пищевой режим почв. Следовательно, чтобы поднять урожайность сельскохозяйственных культур и продуктивность природных кормовых угодий, необходимо прежде всего улучшить пищевой режим почв путем правильного и полного внесения органических удобрений. Другого пути нет. Хозяйства района имеют возможность ежегодно вносить по 9—10 тонн хорошо подготовленных органических удобрений на гектар пашни.

Районное объединение «Сельхозтехника», ПМК, колхозы и совхозы должны смелей внедрять в практику более прогрессивную систему проведения работ по накоплению и применению органических удобрений, создавать специализированные бригады и звенья по вывозке органики и ее внесению, обеспечивать их необходимыми комплексами машин и механизмов, внедрять премиальную оплату труда, ликвидировать сезонность в проведении работ.

Велика роль в росте производства зерна хорошо налаженного семеноводства. Подготовка семян к посеву — проблемная задача, которую необходимо решать в каждом колхозе и совхозе и с осени довести весь семенной материал до посевных кондиций I и II класса. Важное значение в борьбе за получение высококачественного семенного материала имеет материальное поощрение людей за их труд. Управление сельского хозяйства рекомендует ввести дополнительную оплату за получение семян I класса — 70, II класса — 50, III класса — 20 процентов к основной оплате. Эти материальные стимулы должны решить вопрос создания высококачественных семенных фондов.

Исключительно важное значение, как показали уборочные работы, имеет создание соответствующей базы сушильного хозяйства.

В колхозах и совхозах района построено и оборудовано 37 зернотоков, на которых работает 72 зерносушилки и 66 сложных зерноочистительных машин. Но этого крайне недостаточно. В средний по увлажненности год мы получаем зерно влажностью 25 процентов. Расчеты убеждают, что для просушки 16—19 тысяч тонн такого зерна при имеющемся сушильном хозяйстве потребуется 37—42 дня. А это, естественно, приводит к затяжке уборочных работ и большим потерям. Для того, чтобы создать нормальные условия работы зерновых комбайнов, необходимо увеличить мощность сушильного хозяйства, оснастив его новыми комплексами по сушке и очистке зерна (КЗС-10, КЗС-16, КЗС-20), бункерами активного вентилирования, площадками вентилирующими зерновой ворох.

С учетом намеченного роста урожайности руководителям и специалистам хозяйств следует продумать и определить потребность в сушильном хозяйстве и дать заявки на его приобретение.

Хозяйства района определили основные направления по дальнейшей специализации и концентрации сельскохозяйственного производства на десятую пятилетку. Большинство руководителей и специалистов правильно понимают задачи, которые предстоит решать району в 1976—1980 годах.

На предстоящее пятилетие поставлены очень серьезные задачи перед тружениками сельского хозяйства района. Намечается дальнейшее расширение посевных площадей: зерновых до 45, льна— до 12 — 13 процентов к пашне. Увеличение поголовья всех видов скота, и в частности, коров на 4—5 процентов ежегодно, или за семь последующих лет рост должен составить 28—35 процентов.

Но из представленных материалов видно, что ряд руководителей и специалистов к этому важному делу подошли компанейски, не продумали, в связи с увеличением основной отрасли — животноводства, структуру посевных площадей, полного обеспечения скота полноценными кормами, вопросы строительства животноводческих комплексов, внутрихозяйственной специализации и концентрации производства.

Следует еще раз возвратиться к этому вопросу и более внимательно продумать все, что связано с дальнейшей специализацией и концентрацией производства, особенно обратить внимание на строительство крупных животноводческих комплексов и созданию прочной кормовой базы, организацию долголетних культурных пастбищ с орошением.

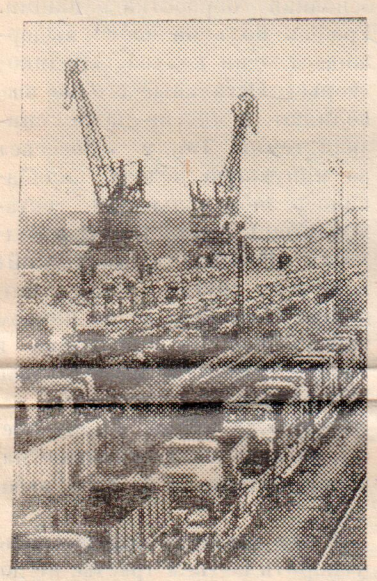

ГРУЗОВЫЕ АВТОМОБИЛИ ДЛЯ СЕЛЬСКОГО ХОЗЯЙСТВА

МОСКВА. Коллектив автомобильного завода имени Лихачева досрочно выполнил полугодовой план по поставкам грузовых автомашин для сельского хозяйства. Дополнительно к плану отгружены сотни грузовиков.

На снимке: отгрузка автомобилей.

Фотохроника ТАСС.

ДЕЛА ШКОЛЬНЫЕ

ОБУЧИТЬ КАЖДОГО

Начался новый учебный год. В школах прошли педагогические советы. Учителя вели серьезный разговор об итогах работы в прошлом году и о мероприятиях по улучшению учебно-воспитательного процесса в наступившем учебном году.

Хороших результатов в минувшем году добились коллективы Тотемской, Матвеевской восьмилетних, Погореловской средней школ. Успеваемость в этих школах выше 99 процентов. На повышенные оценки учился, примерно, каждый третий учащийся. Педагогические коллективы поддержали патриотическое движение московских учителей работать под девизом «Каждому школьнику— глубокие и прочные знания» и наметили конкретные пути по дальнейшему совершенствованию своего мастерства.

Результатом творческой, целеустремленной работы педагогических коллективов этих школ является и то, что на протяжении ряда лет здесь выполняется Закон о всеобщем восьмилетнем образовании. Еще летом учителя выясняют жилищные и материальные условия учащихся, обеспечение учебниками и учебными пособиями, школьной и спортивной формами. Администрация школ совместно с родительскими комитетами принимает конкретные меры по оказанию помощи, привлекая общественность, продуманно использует фонд всеобуча.

Но первые дни учебного года показали, что с выполнением восьмилетнего всеобуча, как составной частью перехода ко всеобщему среднему образованию, многие школы не справились. В Советской средней, Усть-Печенгской, Краснобор-ской восьмилетних школах 1 сентября за парты сели не все учащиеся. Особенно тревожит выполнение Закона о восьмилетнем всеобуче в Усть-Печенгской школе. Вот уже несколько лет не приходят к первосентябрьскому звонку учащиеся, проживающие на территории Великодворского сельского Совета. Эти факты говорят о том, что партийная организация колхоза «Великодворье», актив сельсовета не ведут настоящей разъяснительной работы среди родителей об ответственности их за обучение и воспитание детей.

Новый учебный год начался в обстановке огромного внимания партии и правительства к школе, к народному образованию. Постановления ЦК КПСС и Совета Министров СССР и материалы шестой сессии Верховного Совета СССР направлены на то, чтобы вся система народного образования поднялась на высшую ступень. Поэтому сейчас нужно не только выполнять восьмилетний всеобуч, но и проводить целенаправленную работу по осуществлению всеобщего среднего образования, стремиться к тому, чтобы не было отсева из 9—10 классов по неуважительным причинам. Следует продумать вопросы устройства учащихся в интернаты, обеспечения их учебниками.

Важно не упустить еще одно звено в этой работе — обучение работающей молодежи в вечерней школе и на консультпунктах областной заочной средней школы. Комплектование их требует организованности, привлечения к этому делу руководителей предприятий, на которых работает молодежь.

А. ЗЕМЛЯКОВ,
инспектор роно.

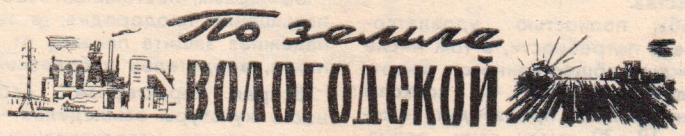

ПОЧЕТНЫЙ ЗАКАЗ

Коллектив цеха изделий широкого потребления Сухонского целлюлозно-бумажного комбината получил почетный заказ — изготовить в этом году 200 тысяч обложек для партийных билетов нового образца. За два месяца со дня освоения нового вида продукции их уже изготовлено около 70 тысяч штук. Обложки делаются из поливинилхлоридной пленки со специальной пластикатовой прокладкой. Этому предшествовала большая подготовительная работа. В частности, потребовалось изготовить особые электроды, с помощью которых производится сварка материала токами высокой частоты, а также штамп для тиснения на обложке.

Новая продукция сухонских бумажников идет в торговую сеть Вологды, Архангельска, Владимира, Петрозаводска, Брянска и Кирова. Обложки для партийных билетов нового образца изготовляют в стране всего пять предприятий, в том числе Сухонский целлюлозно-бумажный комбинат.

Г. ПРУСАКОВ.
(АВН).

„МЕСЯЦЕСЛОВ"

Широкое читательское признание не только в нашей области, но и за ее пределами получило творчество писателя-вологжанина Ивана Полуянова. Он автор многих произведений для детей и юношества о природе и людях Севера, издававшихся в Москве, Архангельске и Вологде.

Сейчас в Вологодском отделении Северо-Западного книжного издательства вышла в свет новая книга И. Полуянова «Месяцеслов»— своеобразный календарь природы.

Небольшие рассказы о северных лесах и их обитателях, о заботливом и разумном хозяине природы — человеке распределены по главам—месяцам. В них приводятся памятные даты примечательных явлений родной природы, народные приметы, рассказывается о местах обитания и повадках зверей, птиц и рыб в разное время года.

В разделе «Мой край родной» писатель говорит об имеющихся в районах области заповедных местах, почитаемых как памятники истории и природы.

Написанная живо и увлекательно, книга содержит много интересного и познавательного. Она будет полезна в краеведческой работе школ.

А помещенные в этом издании фотоснимки, удачно сделанные автором в лесу, знакомят нас с многими любопытными моментами из жизни природы.

Книгу «Месяцеслов» можно найти в книжных магазинах Книготорга и потребительской кооперации. Сельские же читатели, живущие вдали от магазинов, могут воспользоваться услугами отдела «Книга-почтой» и выписать это издание по адресу: г. Вологда, улица Мира, 14.

Б. НЕПЕИН.
(АВН).

АВТОМАТИЧЕСКИ

В 1973 году в области выполнены большие работы по развитию междугородной телефонной связи. Протяженность телефонных каналов на линиях связи увеличена на десять тысяч канало-километров. Пущена в эксплуатацию 60-канальная система по первой в области кабельной магистрали Вологда—Кириллов и по телефонному стволу радиорелейной линии Вологда—Тотьма.

Благодаря этому значительно увеличено количество телефонных каналов не только с западными, но и отдаленными от областного центра восточными районами, что, в свою очередь, позволяет осуществлять автоматизацию междугородной телефонной связи с ними.

В третьем году пятилетки введено в эксплуатацию шесть станций автоматической внутриобластной телефонной связи. Уже в настоящее время абоненты тринадцати районных центров могут с квартирных и ведомственных телефонов автоматически «выходить» на Вологду и Череповец, а жители города металлургов набирают номера телефонов Москвы, Ленинграда, Ярославля, Архангельска и других городов страны.

К концу года автоматизация междугородной телефонной связи значительно расширится.

В. МЕТЕЛЬСКАЯ.
(АВН).

ВРАЧЕВАТЕЛИ МАШИН

Последний комбайн, глухо урча, сначала попятился, потом остановился и, будто застоявшийся молодой конь, с места рванул вслед за остальными.

—Лихач,—то ли восхищенно, то ли осуждая, произнес Николай Павлович. Постоял немного, заслонясь рукой от солнца, посмотрел вслед уходящим машинам и пошел в кузницу. Там, в прохладной полутьме, присев на прокопченную скамейку и дымя папиросами ждала Куканова его «бригада» — кузнецы Виталий Алексеевич Мартюков и Владимир Александрович Кузнецов.

—Ну что ж, ребята, начнем? — поздоровавшись, спросил «старшой».

—Начнем, Павлович, дел по горло,—сказал Мартюков, вставая.

Захватив молотки, гаечные ключи, ящичек со слесарными инструметами, они шагнули за порог.

—Разгулялась погодка,—щурясь от яркого солнца, с удовлетворением заметил Куканов.

—И ладно, постоит ведро и хлеба, глядишь, все уберем, — поддержал мастера Кузнецов.

Втроем направились к зерновой сеялке. Она была совсем новой, но во время весеннего сева вышла из строя: лопнула рама. Нет, тут не было большой вины механизаторов— заводские недоделки. И стучат молотки, звенят ключи, ослепительно вспыхивает огонек электросварки.

Уборка — напряженное время, поэтому нелегко приходилось и механизаторам, и ремонтникам. Ведь никакая машина не застрахована от поломок. Вот, например, зерновые комбайны. Работают на них механизаторы знающие. Но вдруг полетел режущий аппарат, надо ставить новый. А выдали комбайнерам всего по два режущих пальца на весь уборочный период. Поэтому сразу обращаются механизаторы к мастеру-наладчику и его друзьям, на них вся надежда, а те без лишних слов деловито берут в руки инструмент — и за работу. Если возможно, старым заменят, а то и неисправный реставрируют.

И еще благодарны комбайнеры ремонтникам за то, что облегчили они им уборку полеглых хлебов, собственноручно изготовив простые и удобные стеблеподъемники.

Николай Павлович любит и знает технику. Долгие годы работы в мастерских не прошли даром. Часто задумывается мастер о тех или иных недостатках и достоинствах сельскохозяйственных машин, кое-что и сам пытался усовершенствовать, переоборудовать. Однажды увидели колхозники зерновой комбайн, убирающий траву на силос. Так, благодаря упорству, знанию техники появился первый в районе СК-4, переоборудованный на силосоуборочный руками пытливого мастера-наладчика.

Теперь, когда полевые работы близки к концу и меньше времени уходит на ремонт уборочных машин, коммунист Куканов с кузнецами взялись за почвообрабатывающую и посевную технику, здраво рассудив, что тянуть с ремонтом до весны невыгодно. Другой работы будет достаточно.

— Завершая текущий сельскохозяйственных год, надо готовиться и к будущему, — замечает Николай Павлович.

До вечера не смолкает в Пановских мастерских звон металла. Тяжелые удары кузнечного молота, шипение электрода. Это Куканов и его помощники несут свою нелегкую трудовую вахту.

В. ДУРОВ.

Колхоз «Родина».

ЖАТВА НА СЕВЕРЕ

Совхозы Коми АССР убирают хлеба и травы.

В совхозе «Мутницкий» комбайнеры намолачивают по 18—20 центнеров ячменя с гектара и по 10—12 центнеров ржи.

На снимке: передовые механизаторы (слева направо) Семен Черных, Михаил Потапов, Валентин Мелехов.

Фотохроника ТАСС.

На юге Узбекистана начали убирать хлопок. В колхозе «Коммунизм» Джаркурганского района Сурхандарьинской области намерены получить с каждого гектара по 40 центнеров тонковолокнистого хлопка.

На снимке: сборщицы хлопка Ханимат Тураева и Таджихон Далиева.

Фотохроника ТАСС.

ОБЗАВЕДИСЬ СОРТОВЫМ КАРТОФЕЛЕМ

В районе на 10 сентября было убрано около одной трети посадок картофеля. С 80 гектаров собрано 12115 центнеров клубней, или в среднем по 151 центнеру с гектара. Урожай, относительно, неплохой. Но это в среднем. А по хозяйствам колебания очень большие. Кое-где он не достигает и ста центнеров. На нашем сортоучастке общие посадки нынче дают более 300 центнеров клубней с гектара. В чем тут дело?

Главной задачей в земледелии остается повышение урожайности полей. В ее практическом осуществлении особенно важное значение имеет выявление, районирование и внедрение в производство наиболее ценных и урожайных сортов всех сельскохозяйственных культур. Одна только замена несортовых семян лучшими районированными сортами позволит каждому хозяйству увеличить валовой сбор продукции на 15—25 процентов без каких-либо других дополнительных затрат.

Тотемский сортоучасток, наряду с изучением новых приемов агротехники, ведет сортоиспытание различных культур, в том числе и картофеля. Сегодня мы можем рекомендовать и, более того, предложить хозяйствам на обмен лучшие районированные сорта. Из группы раннеспелых в наших условиях ежегодно дает высокие устойчивые урожаи сорт «фаленский». За последние пять лет средняя урожайность на сортоучастке составила 271 центнер с высокой товарностью клубней. Вкусовые качества средние, лежкость хорошая. Недостаток — поражается черной ножкой. Фитофтора на листьях появляется позднее, чем у других сортов данной группы.

Предлагаем к районированию новый скороспелый сорт «приобский». Клубни белой окраски, удлиненно-овальные, с сетчатой и гладкой кожурой, с хорошими вкусовыми качествами. Сорт высокоурожайный. Средний урожай в испытании за три года составил 353 центнера с гектара, то есть на 88 центнеров больше, чем сорт «фаленский».

Из среднеспелой группы районирован сорт «столовый-19». Он имеет высокие вкусовые качества, хорошую лежкость, ракоустойчив, с высоким содержанием крахмала. Средний урожай за последние пять лет составил 267 центнеров с гектара.

Предлагаем к районированию другой сорт этой группы скороспелости — «гатчинский». Имеет высокий, хорошо облиственный куст, устойчив к поражению болезнями. За последние пять лет урожайность на сортоучастке составила 298 центнеров с гектара, больше, чем «столового-19» на 31 центнер.

В хозяйствах Тотемского района мало сортового картофеля. Поэтому и урожайность во многих хозяйствах низкая. Между тем, есть полная возможность всем колхозам и совхозам иметь сортовые семена картофеля. Надо лишь произвести обмен. Нынче мы можем предложить для обмена около 1000 центнеров названных выше сортов. Уборку картофеля участок заканчивает. Поэтому с обменом следует поторопиться. У нас нет возможности хранить такую массу картофеля. В прошлом году сортовые семена мы были вынуждены передать на фермы, в корм скоту. Теперь этого допускать нельзя. Пусть коровы едят картошку рядовую, а отличные сортовые клубни должны пойти только на семена.

А. ГЛАДКОВА,

заведующая Тотемским ГСУ.

ХОРОШИ ФЕРМЫ В «ДЗИРКСТЕЛЕ»

АДРЕС ПЕРЕДОВОГО ОПЫТА

На «Волге» председателя колхоза «Дзиркстеле» Г. Межсарга прикреплена пластинка с надписью: «Хозяйству-победителю Всесоюзного конкурса в развитии племенного животноводства и птицеводства». Это одна из многих наград колхозу, на фермах которого сейчас 96 процентов чистопородных коров.

В Латвии много крепких колхозов и совхозов. И все-таки, редко где молочное животноводство поставлено столь хорошо, как в этом хозяйстве. Для первотелок здесь составляют особые, питательные рационы, ухаживают за ними опытные доярки. Первотелок заранее приучают к механической дойке, и за год они дают в среднем по 3200 килограммов молока. Крупные суммы поступают в общественную кассу от продажи племенного молодняка, который охотно покупают хозяйства и других республик.

Забота о животноводстве и людях, которые трудятся на фермах, видна повсюду. В колхозе давно механизировано доение коров, введена пяти- или шестидневная рабочая неделя. Фермы строят так, чтобы под одной крышей размещались и коровы, и корма для них: сено, которое досушивают вентиляторы, отменный сенаж и большой запас корнеплодов, так как в стойловый период коровы ежедневно получают по 20—25 килограммов кормов. В таких условиях и раздачу кормов легко механизировать, и погода не влияет на их доставку.

Умело наладили в колхозе техническое обслуживание ферм. Правление пришло к выводу, что держать механизатора на каждой ферме накладно. Была создана бригада из четырех слесарей. Ей дали передвижную мастерскую, и теперь все механизмы на молочных и свиноводческих фермах работают безотказно.

Больше половины из 25 доярок колхоза трудятся в животноводстве по пять—десять и больше лет. Здесь, если человек пришел на ферму, его сразу же окружают вниманием и терпеливо учат, помогают. Так было с Тамарой Конаковой, которая прежде работала на железной дороге, а в прошлом году была признана лучшей дояркой района, с Арнольдом Клеперманом, в прошлом лесорубом, а ныне передовым дояром хозяйства.

Внимание к людям видно и в том, что все доярки живут в благоустроенных квартирах, а в оплате приравнены к механизаторам, получают доплату за классность и трудовой стаж в животноводстве, за качество молока.

В «Дзиркстеле» хорошие культурные пастбища, но в засушливое лето трава иногда выгорает. Чтобы надои не падали в засуху, с нынешнего года начался полив выпасов. Это новшество в свою очередь позволит увеличить дойное стадо, не отводя под выпасы новые земли.

Н. ЛЫХВАРЬ,

корреспондент ТАСС.

Тукумский район,

Латвийская ССР.

ФОТОИНФОРМАЦИЯ

Созданные в Германской Демократической Республике агрохимические центры и бригады проводят мероприятия по защите растений и удобрению полей. Своей работой они охватывают 4 миллиона гектаров из 6,2 миллиона гектаров полезной сельскохозяйственной площади ГДР.

На снимке: резервуары с аммиаком в агрохимическом центре в Визельбахе (округ Эрфурт).

Фото АДН—ТАСС.

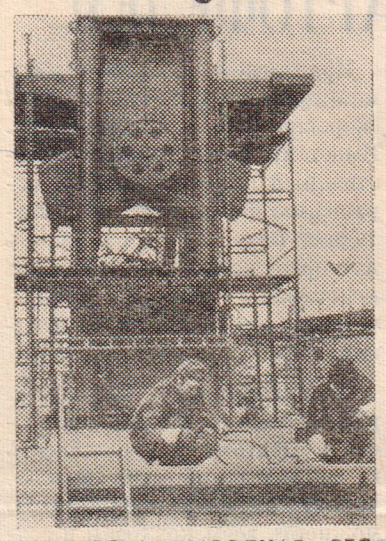

ВЕНГЕРСКАЯ НАРОДНАЯ РЕСПУБЛИКА. Крупное зернохранилище на 2.000 вагонов пшеницы сооружается в Байе, (область Бач-Кишкун) на берегу Дуная.

В этом факте, как в зеркале, отражаются большие успехи венгерских земледельцев. В 1972 году они получили рекордный урожай зерновых. Пшеницы, например, было собрано по 32 центнера с гектара. Теперь республика полностью обеспечивает потребности населения в хлебе за счет собственного производства.

Фото МТИ—ТАСС.

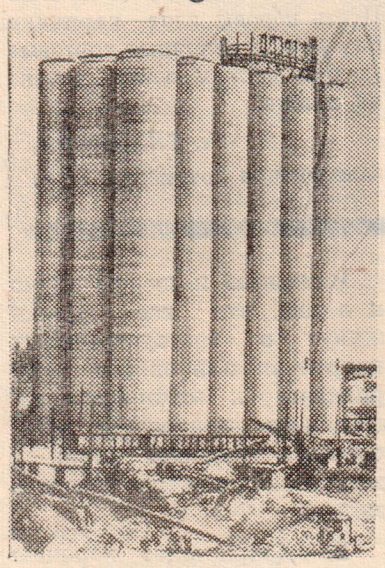

ЧССР. Отлично зарекомендовали себя на советских реках Волге и Каме, Иртыше и Северной Двине, Оби и Лене земснаряды чехословацкого производства. Они также широко используются мелиораторами Средней Азии.

На снимке: заканчивается монтаж очередного земснаряда КБ400-180, предназначенного для СССР, на верфи в Мелнике.

Фото ЧТК—ТАСС.

ДОРОГИ НАМ ЭТИ ЛЮДИ

С окрепшим здоровьем и хорошим настроением уезжаем мы домой с Тотемского курорта. Приятно вспомнить о людях, которые окружали нас целый месяц. Мы постоянно чувствовали их заботу и внимание.

Каждый новый день начинался с лечебной гимнастики. С увлечением ведет ее Валентина Федорова. К тому же Валя массажистка и почти каждый лечащийся ощутил на себе теплоту и нежность ее рук.

Ответственную работу выполняет молодая медсестра физпокабинета Валентина Погожева. Послушны ей сложные приборы, а люди благодарны за лечение.

В ванном отделении, где больные проходят основной курс лечения, уверенно проводит процедуры медсестра Катя Кузнецова. Она очень внимательна. Да иначе и быть не должно, так как от режима приема ванн зависит успех лечения.

Душевной теплотой и высоким знанием дела отличаются медсестра Тамара Баричева, процедурная сестра Л. И. Воронова, дежурные медсестры Кукушкина и Павлова.

Самой большой благодарности заслуживают врач О. Н. Вегтомова и главный врач курорта Б. Л. Воронин. Все их повседневные дела и заботы подчинены одной цели — поправить здоровье людей, восстановить их силы и бодрость. Вот почему дороги нам эти люди.

А. ШМОНОВ,
слесарь-монтажник.
г. Череповец.

ЧЕЛОВЕК И ПРИРОДА

БЕРЕЧЬ ЗЕЛЕНЫЕ НАСАЖДЕНИЯ

Старинный наш город Тотьма с ранней весны и до поздней осени украшен зеленым нарядом. Но, к сожалению, к насаждениям многие относятся пренебрежительно и даже с надругательством.

Ежегодно весной городской Совет депутатов трудящихся, комбинат коммунальных предприятий ведут разговор с депутатами, председателями квартальных комитетов, руководителями предприятий о благоустройстве и озеленении города. В этот период сажают деревья, но охраной их никто не занимается.

Как только зацветают акации, черемухи, яблони, начинается самое настоящее паломничество в сады и огороды. Находятся люди, которые безжалостно обламывают ветки с цветом.

А что делается сейчас в садиках города? В парке Борцов за свободу вокруг обелиска участникам гражданской войны изуродованы все яблоньки. Не привито уважения к этому священному памятнику у учащихся. 1 сентября, после занятий в школе, остановились у обелиска четыре девочки. Одна из них залезла на вершину яблони, стала ломать ветки с плодами и бросать их своим подругам. А те с большим наслаждением принимали. К моему огорчению, узнал, что девочки эти с нашей Спортивной улицы, из домов №№ 1, 5 и 6. Обломали яблони на площадке у памятника защитникам Великой Отечественной войны, в детском садике, на улице Садовая. А 4 сентября трое парней, школьники старших классов, среди белого дня залезли на молодой дуб в центре города и обломали ветки с желудями. Хулиганы устраивают налеты на цветники. В ночь на 31 августа уничтожены цветы в саду В. Н. Рычкова.

С таким безобразием и невежеством тотьмичам надо бороться. Ведь мало кто останавливает хулиганов, а надо бы привлекать их к строгой ответственности.

Хотелось бы, чтобы родители, учителя, депутаты, председатели квартальных комитетов, комсомольцы вставали на защиту зеленого друга, изумрудного наряда города. Ведь дерево надо растить десятилетие, а уничтожить можно за минуту.

Председатель нашего квартального комитета Наталья Андреевна Филиппова проводит большую работу с жильцами квартала, ежегодно организует воскресники по озеленению, ревностно охраняет молодые деревца. И за последние пять лет улица Спортивная оделась в красивый зеленый наряд.

Озеленением города занимаются многие. Так давайте же и беречь северную природу!

П. ФИЛЕВ.
г. Тотьма.

ИЗ КАБИНЕТА СЛЕДОВАТЕЛЯ

ПОДЖИГАТЕЛЯ ЖДЕТ СКАМЬЯ ПОДСУДИМЫХ

Уже не молод Шаврин. Есть у него жена, четверо детей, свой дом в деревне Никитин Починок Заозерского сельсовета. Кажется, чего еще нужно человеку. Живи, трудись, воспитывай ребят. Но только не тем заняты мысли Шаврина. И хотя все беды «сваливались» на него из-за водки, пить он не бросил. Захмелев, становился злым, грозил соседям поджогом. Так он держал в страхе односельчан несколько лет. Справедливо заявляли они, что от Шаврина, два раза побывавшего в местах заключения и не сделавшего правильных выводов, все можно ожидать. Пьет он часто, а пьяному, как говорят, «море по колено».

И вот эта страшная ночь мести для жителей деревни наступила. 28 июля Шаврин пил много. Когда его собутыльники Курицын и Дуров ушли домой, он не лег спать, а решил сделать свое черное дело. Шаврин давно носил в себе злобу на своего однофамильца Ю. В. Шаврина. Но как сжечь его дом, чтобы не было подозрения? Над этим и ломал себе голову до трех часов ночи. Поджечь он решил нежилой дом А. П. Дуровой, расположенный по соседству со строениями Ю. В. Шаврина. В четвертом часу вспыхнула облитая бензином задняя стена хозяйственного двора Дуровой.

Пожар набирал силу, а П. К. Шаврин спокойно лежал на печи. Но замысел его не осуществился, люди не дали огню перекинуться на другие дома. Народ отстоял и дом Ю. В. Шаврина, только вот дом Дуровой сгорел дотла.

Шаврин отрицал свое причастие к пожару. Но работники милиции с помощью жителей деревни сумели доказать его виновность. Поджигатель арестован и скоро предстанет перед народным судом.

А. УПАДЫШЕВ,
старший следователь РОВД,
капитан милиции.

Редактор А. М. КОРОЛЕВ.

НА ГОЛУБЫХ ЭКРАНАХ

18 СЕНТЯБРЯ

9.45 — «Костер». 10.15 — И. А. Гончаров. «Обыкновенная история». Фильм-спектакль. 15.20—Программа телевизионных документальных фильмов. 16.00—«Горький—певец рабочего класса». 17.00—«На приз клуба «Нептун». 17.30—«Наука сегодня». 18.10— Передача для фотолюбителей. 18.30 — Торжественный вечер и концерт, посвященные 600-летию со дня рождения великого азербайджанского поэта Н. Насими. 21.00—«Время».

19 СЕНТЯБРЯ

9.45—«На приз клуба «Нептун». 10.15—«Веселые ребята». Фильм. 11.45—«Доброе слово, доброе дело». 12.15 — «Мамина школа». 15.15—Кинопрограмма студии «Центрнаучфильм». 16.05—«Русская народная сказка». 16.40 — «Ориентирование на местности». 17.00 — Олимпиада по русскому языку. 18.10—Концерт по заявкам зрителей. 18.40—«Поиск». 19.25—Футбол. Кубок обладателей кубков. «Торпедо» (Москва)—«Атлетико» (Бильбао). 1/16 финала. 21.15—«Время».

КИНОТЕАТР

БОЛЬШОЙ ЗАЛ.

18 сентября
Художественный фильм
«Папа, мама, служанка и я»
Сеансы: в 17, 19 и 21
19 и 20 сентября
новый
художественный фильм
«На углу Арбата и улицы Бубулинас»
Сеансы: в 17, 19 и 21

МАЛЫЙ ЗАЛ

18 сентября
Художественный фильм
«Пароль не нужен»
(вторая серия)
Сеансы: в 17, 19 и 21
19 сентября
Художественный фильм
«Папа, мама, служанка и я»
Сеансы: в 17, 19 и 21

Городское профессионально-техническое училище № 25 строителей в гор. В.-Устюге объявляет дополнительный прием учащихся для обучения по специальностям;

КАМЕНЩИК — срок обучения 1 год;
МАЛЯР — срок обучения 1 год;
СТОЛЯР-ПЛОТНИК — срок обучения 2 года;
МАЛЯР-ШТУКАТУР — срок обучения 2 года.

В училище принимаются без вступительных экзаменов юноши и девушки с образованием не ниже 8 классов, не моложе 15 лет.

Училище бесплатно предоставляет питание, обмундирование, общежитие, третью часть заработка в период производственной практики учащиеся получают на руки. Выпускники училища направляются на работу в города Вологодской области (Вологда, Череповец, Сокол, Великий Устюг, Красавино) и на Всесоюзные ударные стройки.

Для поступления необходимо иметь следующие документы: заявление на имя директора, свидетельство об образовании, свидетельство о рождении, автобиографию, справку о семейном положении, 3 фотокарточки размером 3X4 см, характеристику из школы.

Адрес училища: гор. В.-Устюг, Вологодской области, Советский проспект, 74, ГПТУ № 25, телефон 4-69.

Великоустюгское профессионально-техническое училище № 20 производит дополнительный прием по профессии ТРАКТОРИСТ-МЕХАНИЗАТОР на лесозаготовительных работах. Срок обучения 1 год 10 месяцев. Принимаются юноши не моложе 15,5 лет.

Условия приема общие для профтехучилищ. Учащиеся содержатся на полном государственном обеспечении.

Адрес училища: г. В.-Устюг, Вологодской области, ул. Сахарова, 43.

Правление райпотребсоюза ПРОДОЛЖАЕТ ПРИЕМ УЧАЩИХСЯ В ШКОЛУ-МАГАЗИН И СТОЛОВУЮ. Срок обучения 6—7 месяцев. Стипендия 45—54 рубля в месяц. Принимаются юноши и девушки не моложе 17 лет, образование среднее и восьмилетнее.

ТОТЕМСКАЯ ПМК НАПРАВЛЯЕТ НА КУРСЫ ЭКСКАВАТОРЩИКОВ в Моздок (Северный Кавказ) и в г. Батайск (Ростовской области). Начало занятий с 20 октября. За справками обращаться по адресу: г. Тотьма, Трудовая, 80, с 9 до 17 часов.

Тотемский хлебокомбинат ПРИНИМАЕТ КЛЮКВУ И РЯБИНУ в неограниченном количестве по цене: клюква 75 коп., рябина — 15 копеек килограмм.

Газета выходит по вторникам, четвергам и субботам

АДРЕС РЕДАКЦИИ: г. Тотьма, Белоусовская, 5. ТЕЛЕФОНЫ: редактора — 3-26; зам. редактора и отдела сельского хозяйства — 87; отв. секретаря и отдела писем—83; отдела партийной жизни—2-60; промышленно-транспортного отдела, радиовещания и бухгалтерии—4

Индекс 53301. Объем 1 п. л. Заказ 1071. Тотемская городская типография, г. Тотьма, ул. Белоусовская, дом № 5. Телефон 8. Тираж 6910 экз.