Пролетарии всех стран, соединяйтесь!

ЛЕНИНСКОЕ ЗНАМЯ

ОРГАН
ТОТЕМСКОГО РАЙКОМА КПСС
И РАЙОННОГО СОВЕТА ДЕПУТАТОВ ТРУДЯЩИХСЯ

1973 № 106 (5976)
Год издания 44-й
Четверг, 6 сентября
Цена 2 коп.

УБОРОЧНАЯ СТРАДА ПРОДОЛЖАЕТСЯ

СОРЕВНОВАНИЕ КОЛХОЗОВ И СОВХОЗОВ НА УБОРКЕ ЗЕРНОВЫХ, РАССТИЛЕ ЛЬНОСОЛОМКИ И ПОДЪЕМЕ ТРЕСТЫ, СЕВЕ ОЗИМЫХ, ВСПАШКЕ ЗЯБИ НА 3 СЕНТЯБРЯ

Первая графа—наименование хозяйств, вторая—намолочено зерна центнеров с гектара, третья—убрано зерновых в процентах к плану, четвертая—разостлано льносоломки в процентах к вытереблленному, пятая—поднято тресты в процентах к разостланному, шестая—посеяно озимых в процентах к плану, седьмая—поднято зяби в процентах к плану

Сигнал	25,1	90	72	15,3	103,9	6,6
Тотемский	20,9	100	100	—	88,0	5,7
1-е Мая	19,2	100	91	20,0	124,0	6,8
Север	18,7	88	—	—	60,0	—
Путь к коммунизму	15,8	72	93	—	80,4	1,5
Никольский	15,3	75	84	4,4	103,1	10,0
Заветы Ильича	14,0	100	100	4,4	100,0	36,1
Погореловский	13,0	83	53	2,0	100,0	9,4
Великодворье	12,6	100	100	11,2	104,0	40,0
Имени Ленина	12,6	87	100	6,3	98,0	3,0
Мосеево	12,4	100	100	—	105,7	14,6
Родина	11,5	100	90	7,1	106,0	5,4
Большевик	10,1	100	100	—	100,0	47,2
Красное знамя	9,7	100	88	9,7	100,0	—
Память Ленина	5,1	89	100	2,4	109,5	15,0
По району:	14,2	91	90	5,8	99,0	11,5

* * *

Большинство хозяйств района завершило жатву зерновых культур. Не сегодня — завтра комбайны покинут поля в остальных колхозах и совхозах. Тем не менее ослаблять трудовое напряжение ни в коем случае нельзя.

Уборочная страда продолжается. Хотя прошли лучшие сроки, но не везде разостлан лен. В совхозе «Погореловский» почти половина соломки все еще находится в снопах. Запаздывают с расстилом колхозы «Сигнал», «Никольский», «1-е Мая», «Родина», «Красное знамя», «Путь к коммунизму». А уже на многих стлищах треста созрела. К ее подъему приступили колхозы имени Ленина, «Великодворье», «1-е Мая» и некоторые другие.

Перепадающие дожди и обильные росы создали благоприятные условия для вылежки тресты. Важно не допустить перележки, снимать ее по мере готовности. Но нельзя и спешить. Недолежалая треста также теряет качество. Хозяйства, допустившие как ранний, так и поздний съем тресты, могут потерять значительную часть доходов.

Нынче повсеместно хорошо уродилась картошка. Колхозы «Красное знамя», имени Ленина выделили часть посадок на корм скоту. И это вполне оправдано, поскольку клубней достаточно для создания семенных фондов, выполнения планов продажи государству и на фураж. Пополнить рацион животных картофелем могут и другие хозяйства. Надо лишь быстрее завершить копку. Из опыта прошлых лет известно, что послеуборочная перепашка картофельных полей позволяет собрать до двух тонн клубней с гектара дополнительно. Этот резерв должен быть использован повсеместно.

Многие хозяйства нынче успешно провели озимой сев, а колхозы «1-е Мая», «Память Ленина», «Родина», «Мосеево» значительно перевыполнили план. Однако кое-где эта важная работа все еще не завершена. Особенно отстают совхоз «Север» и колхоз «Путь к коммунизму». Нет никаких причин для затяжки с севом ржи. Сев должен быть завершен в ближайшие дни во всех без исключения хозяйствах.

Не везде убраны семенники клевера. Между тем без семян многолетних трав невозможно правильно вести севообороты, это ведет к снижению урожаев всех культур и ослаблению кормовой базы. Следовательно, надо поставить на уборку семенников максимальное количество комбайнов и, пока стоит сухая погода, за один — два дня закончить ее.

Сейчас есть возможность в каждом хозяйстве большинство гусеничных тракторов поставить на подъем зяби. Так и поступили в колхозах «Большевик», «Заветы Ильича», «Великодворье», где план осенней вспашки выполнен от 36 до 47 процентов. Медленно ведут эту работу колхозы «Путь к коммунизму», имени Ленина, «Родина», а в «Красном знамени» и совхозе «Север» еще не проложено ни одной борозды. Такое пренебрежение к основной обработке полей может обернуться большим недобором урожая в будущем году.

Нельзя забывать и о таком важном деле, как засыпка семян. Довести их до посевных кондиций нужно теперь же, не откладывая это на зиму.

ВИЗИТ У. КЕККОНЕНА В СССР

2—3 сентября в Советском Союзе находился с неофициальным визитом Президент Финляндской республики Урхо Калева Кекконен. Во время визита состоялись встречи и обмен мнениями Председателя Совета Министров СССР товарища А. Н. Косыгина с Президентом У. Кекконеном. В ходе бесед были обстоятельно рассмотрены вопросы советско-финляндских отношений. Стороны с удовлетворением констатировали, что эти отношения развиваются успешно.

(ТАСС).

НАЧАЛО ТРУДОВОЙ БИОГРАФИИ

Трудовая биография Александра Викульева только еще начинается. После школы он остался работать в Тафтинском лесопункте.

Сначала был учеником. Учился слесарному делу у опытных рабочих, вместе с ними подолгу задерживался в мехцехе, если нужно срочно отремонтировать трактор или лесовоз. Помогал и слесарям и медникам.

Теперь Саша трудится самостоятельно. Каждый день к нему с разными просьбами обращаются механизаторы. Викульев старается любое задание сделать в срок. Он слесарь третьего разряда, и кроме того, выполняет разные паяльные работы.

На снимке: А. Викульев.

Фото Н. ТРОФИМОВОЙ.

НА ПОДЪЕМЕ ЗЯБИ

Быстрое завершение уборочных работ позволило механизаторам нашего колхоза раньше вывести пахотные агрегаты на подъем зяби. Вспашку в бригаде Жар ведут комсомольцы В. Коротин и А. Сабуров, в первой бригаде успешно трудится А. Д. Коробицын.

Они не уезжают с полей пока не перевыполнят сменные нормы при высоком качестве.

Подъем зяби проводится по графику, вспашку должны закончить около 20 сентября. Сейчас на полях пасется скот, и мы не можем лишить его дешевого корма, поэтому пахота проводится выборочно.

Под зябь уже поднято половина запланированного.

И. ОПАЛИХИН,
бухгалтер колхоза «Большевик».

ТРЕСТА ПОШЛА

Большое значение выращиванию льна и последующей его обработке придают в колхозе имени Ленина. Нынче под эту культуру было занято 272 гектара пашни. Весь лен вытереблен в лучшие сроки, а соломка была разостлана под августовские росы.

Теперь льноводы внимательно следят за вылежкой тресты и немедленно, как только она поспевает, снимают со стлищ. Колхоз первым в районе приступил к поставкам тресты урожая 1973 года государству. На льнозавод поступило 11 тонн.

Подготовлена к сдаче партия тресты в колхозе «1-е Мая», которая будет отправлена водным транспортом.

В. ИВАНОВ.

УЧИТЕЛЯ В ПОЛЕ

На селе сейчас масса неотложных дел, связанных с уборкой урожая. Поэтому, как никогда, теперь дороги каждые рабочие руки.

Первый воскресный день в новом учебном году коллектив учителей Матвеевской восьмилетней школы посвятил труду в колхозе «Красное знамя». Работали все на совесть. 14 человек подняли треста с пяти гектаров.

В этот день трудились в колхозе вместе со своими родителями и учащиеся.

А. АЛЕКСЕЕВА.

СОРЕВНОВАНИЕ ЖИВОТНОВОДОВ

ДЕЛА И ЗАБОТЫ ВНУКОВСКИХ ДОЯРОК

Старое деревянное здание Внуковской фермы в колхозе «Великодворье» ни в какое сравнение не идет с просторными и светлыми животноводческими помещениями в деревне Давыдиха или, скажем, Великом Дворе.

Но тем не менее именно эта ферма сумела в прошлом году выйти победительницей в областном смотре-конкурсе за лучшее санитарное состояние. По условиям конкурса победители награждаются денежной премией и путевками на ВДНХ. Премии дояркам выдали, а про путевки никто и словом не обмолвился.

Зоотехник колхоза Н. К. Лукина уверенно заявляет, что доярки этой фермы сдают молоко по чистоте только первой группы. Это лучший показатель не только по колхозу и району, говорит Лукина, но, пожалуй, и по области. Залог успеха — элементарная чистота. Вымя коров перед дойкой доярки обязательно подмывают теплой водой с мылом, регулярно меняют фильтрующий материал, содержат в чистоте молочные фляги и доильные аппараты. Одним словом, все зависит от доярок.

Во Внукове работает дружный коллектив. Старшая доярка В. П. Варзина и ее подруги Е. А. Воропай, А. Ф. Корепова, А. М. Попова за прошлый месяц добились прибавки в надоях молока по сравнению с этим периодом прошлого года на 45 килограммов. Сейчас коровы получают в виде подкормки картофель, отходы льна. Поэтому надои не снижаются.

Пусто и гулко сейчас на ферме. Животные на дальнем пастбище. Утром выгоняют их со двора и возвращают только вечером. Коровы на пастбище, а доярки? Им нагрузка в летнее время двойная. Ведь кроме основной работы, женщины не остаются в стороне от колхозных дел. В свободное от дойки время они трудились на заготовке кормов, помогали на уборке и расстиле льна. Теперь животноводов ждут новые дела, новые заботы — надо готовить ферму к зимовке скота.

В скором времени доярки приступят к генеральной уборке в помещении, проверят пол, потолок, осмотрят кормушки, утеплят, обмажут глиной стены, проведут побелку. Особое внимание будет обращено на исправность автопоилок и транспортеров.

В. ДУРОВ.

◆ СОВЕТСКОЕ СТРОИТЕЛЬСТВО

ПЕРВЕЙШИЙ ДОЛГ ДЕПУТАТОВ

Местные Советы депутатов трудящихся нового созыва приступили к работе в условиях, когда многое сделано для дальнейшего повышения их роли и авторитета. Расширены полномочия депутатов, увеличены правовые и организационные возможности районных, городских и сельских Советов. Это создает благоприятные предпосылки для более полного осуществления ими своих разносторонних функций.

Существует добрая традиция: кандидат в депутаты перед выборами встречается со своими избирателями. Будущий их представитель в Советы узнает, чем живут люди, выслушивает напутствия, пожелания. Обычно предложений бывает много, в них выражаются думы трудящихся, стремление жить лучше, желание, чтобы посланный ими в Совет товарищ отстаивал их интересы. Поэтому прямая обязанность каждого народного избранника—внимательно относиться к тому, что высказывает население округа.

Как выполнены мероприятия, принятые по наказам избирателей, данным депутатам тринадцатого созыва? Из 201 наказа, принятых к исполнению городским и сельскими Советами, выполнено 174.

Все наказы выполнены Великодворским, Матвеевским, Медведевским, Никольским сельскими Советами. В остальных сельских Советах остались невыполненными или находятся в стадии выполнения по одному-два наказа.

Из 46 принятых наказов районным Советом не выполнены 9. Не пробурена артезианская скважина в Чуриловском лесопункте. Планом капитального строительства бурение ее перенесено на третий квартал текущего года. Эту работу необходимо завершить.

Несколько лет решался вопрос о радиофикации колхоза «Большевик» Дело сдвинулось с мертвой точки только тогда, когда исполком районного Совета своим решением обязал ЭТУС завершить работы по радиофикации населенных пунктов Середского сельсовета к 1 июня 1973 года.

Некоторые наказы не выполнены из-за недисциплинированности отдельных руководящих работников и отсутствия у них чувства ответственности. Не было и должного контроля за исполнением наказов. Ни одна постоянная комиссия не заслушала на своих заседаниях отчеты руководителей о ходе выполнения наказов. Не все депутаты держали на контроле наказы, данные избирателями в предвыборный период, не сообщали Советам вовремя о новых просьбах и предложениях населения. Низка была требовательность к исполнителям наказов и со стороны исполкома районного Совета.

В период подготовки к прошедшим выборам, при проведении встреч с кандидатами в депутаты были высказаны избирателями 225 наказов, в том числе депутатам районного Совета 49. Исполком райсовета предложения избирателей проанализировал, обобщил, определил исполнителей и внес на рассмотрение сессии мероприятия по их выполнению.

Все наказы избирателей, сгруппированные по отраслям хозяйств, направлены в соответствующие отделы, руководителям предприятий и организаций для определения сроков и возможностей их выполнения.

По-прежнему избиратели вносят предложения о регулярном движении автобусов по новым маршрутам, об открытии новых автобусных линий. Обычно начальник автотранспортного предприятия Л. Н. Истоминский отвечает на такие просьбы, что регулярное движение будет при условии хорошей дороги. Конечно, выполнение наказов, связанных с перевозкой пассажиров, зависит от состояния дороги, но ни разу из автотранспортного предприятия не поступало сигнала, что маршрут закрыт из-за плохого состояния дороги. Постоянной комиссии по промышленности и строительству необходимо взять на особый контроль наказы по автобусному движению.

В просьбах избирателей обращается большое внимание на улучшение работы Советов, их исполкомов, хозяйственных руководителей по культурно-бытовому строительству, улучшению работы школ, больниц, учреждений культуры, предприятий торговли и бытового обслуживания населения.

Некоторые просьбы для рассмотрения в рабочем порядке переданы отделам райисполкома и районным организациям. Заведующим отделами, руководителям предприятий и организаций необходимо внимательно рассмотреть все эти просьбы избирателей и принять меры к максимальному их удовлетворению. О результатах рассмотрения просьб поставить в известность депутатов районного Совета и райисполком.

Все принятые к исполнению наказы, просьбы, критические замечания будут учтены при составлении планов строительных работ, производственных планов совхозов и предприятий, при распределении средств и товаро-материальных ценностей на 1974-1975 годы.

Не принято к исполнению 11 наказов. Это преимущественно те наказы, которые в 1973-1975 годах невозможно выполнить из-за ограниченности капитальных вложений, или выполнение которых не планируется по народнохозяйственному плану, или принятие которых признано нецелесообразным.

Депутатам районного Совета необходимо разъяснить избирателям, почему их наказы не приняли к исполнению.

Наказы избирателями даются своим депутатам, и прямой долг их позаботиться о выполнении. Депутатам предоставляется право обратиться к руководителям предприятий, учреждений и организаций, непосредственно к исполнителям наказов, исполкомам Советов по любому вопросу, связанному с выполнением наказов, делать запросы на сессиях. Большое значение в деле обеспечения контроля за ходом выполнения наказов избирателей имеет депутатский запрос, сделанный в период между сессиями Совета. Он заставляет работников, которым адресован наказ, немедленно принимать меры по устранению причин, вызвавших этот запрос.

Большая роль по контролю за выполнением наказов принадлежит постоянным комиссиям, на заседаниях которых необходимо систематически заслушивать отчеты исполнителей о выполнении наказов.

Депутатам районного Совета необходимо довести до сведения своих избирателей о намеченных мерах по выполнению наказов, организовать на местах практическое осуществление этих мероприятий с привлечением самого населения, сил и средств сельских Советов, предприятий, колхозов, совхозов и организаций.

Необходимо не реже двух раз в год информировать избирателей о ходе выполнения их наказов. Обязанность депутата давать информацию избирателям об исполнении наказов определена статьей 18 Закона о статусе.

Наказы избирателей—одно из ярких проявлений нашей социалистической демократии, важная форма непосредственного влияния народа на практическую деятельность Советов. Выполнить все наказы—первейший долг депутата.

Д. НОВОСЕЛОВА,
секретарь райисполкома.

Орловский часовой завод—ведущее предприятие в стране, изготавливающее крупногабаритные часы всех видов. Продукция завода отправляется в 40 зарубежных стран. В первом полугодии коллектив выработал почти на 450 тысяч рублей изделий сверх плана.

На снимке: контролер испытательной станции Н. С. Мамонова за проверкой электро-механических часов, выпускаемых в новом оформлении.

(Фотохроника ТАСС)

ЛАУРЕАТЫ РЕСПУБЛИКАНСКОГО СМОТРА

Коми АССР. Агитбригада «Вездеход» при районном Доме культуры села Троицко-Печорск существует уже несколько лет. «Слово о лесе»—так называется программа, с которой коллектив выступает в нынешнем году перед тружениками северных районов республики. Самодеятельные артисты рассказывают зрителям о лучших людях района, об успехах старейшего предприятия республики —Троицко-Печорского леспромхоза. С эстрады звучит и критика в адрес нерадивых работников.

На республиканском смотре сельских агитбригад самодеятельные артисты «Вездехода» получили звание лауреатов и диплом первой степени.

На снимке: участники агитбригады «Вездеход».

Фото С. Губского (Фотохроника ТАСС).

ВЫПИСЫВАЙТЕ И ЧИТАЙТЕ

«СЕЛЬСКАЯ ЖИЗНЬ»

СВЫШЕ 7 МИЛЛИОНОВ ЭКЗЕМПЛЯРОВ «СЕЛЬСКОЙ ЖИЗНИ» получают ежедневно ее читатели. Пожалуй, не найти крестьянской семьи, где бы не читали этой самой массовой газеты на селе. У нее много друзей и в городе.

Газета ЦК КПСС «Сельская жизнь» ведет свою родословную от ленинской «Бедноты», первый номер которой вышел 27 марта 1918 года. На всех этапах социалистического строительства в деревне газета была и остается верным помощником партии в борьбе за переустройство села, проводником ее политики в деревне.

На страницах «Сельской жизни» из номера в номер публикуются статьи опытных организаторов и передовиков производства, руководителей партийных и советских организаций, ученых, специалистов, механизаторов, животноводов, представителей сельской интеллигенции.

В настоящее время главное внимание газета сосредоточивает на мобилизации усилий тружеников советской деревни для успешного претворения в жизнь решений XXIV съезда КПСС, девятого пятилетнего плана. Видное место газета отводит всему новому, что появляется в современном земледелии, животноводстве и других отраслях хозяйства. Она широко рассказывает о достижениях отечественной и зарубежной науки, о том, как ведут дело передовые колхозы и совхозы, освещает вопросы научной организации труда и управления производством, дальнейшего укрепления материально-технической базы сельского хозяйства, механизации, химизации и мелиорации земель. Наиболее актуальным темам газета посвящает целевые «Страницы передового опыта».

Учитывая особенности сельскохозяйственных зон страны, она печатает сменные страницы. В один и тот же день читатели различных областей и республик получают газету с материалами, представляющими наибольший интерес именно для данной природно-климатической зоны.

Партийный актив, все сельские коммунисты находят в газете материалы об опыте работы первичных партийных организаций, райкомов партии по руководству хозяйством и воспитанию людей, организации социалистического соревнования.

Освещая проблемы культуры и быта села, развития сельской кооперации, газета активно способствует процессу преодоления социально-экономических и культурно-бытовых различий в жизни тружеников города и деревни.

«Сельская жизнь» стремится полнее удовлетворить самые разносторонние запросы читателей. В ней публикуются сообщения о важнейших событиях международной жизни. Есть что почитать на страницах газеты в кругу семьи, о ведении домашнего хозяйства, о работах в саду, огороде, на пасеке. Систематически публикуются рассказы, очерки, фельетоны. Из номера в номер газета помещает материалы из редакционной почты под рубрикой «Письмо в газету».

Газета публикует страницы «Для молодежи», «Для вас, женщины», «Спортивная жизнь села», «Литература и искусство», «Календарь «Сельской жизни», комментарии Гидрометцентра СССР «Погода и посевы», ведет юридическую консультацию.

Во всех союзных республиках, а также в краях и крупных областях страны газета имеет собственных корреспондентов.

Для быстрейшей доставки «Сельской жизни» подписчикам она печатается в 39 городах страны.

Редакция газеты «Сельская жизнь» ежегодно по итогам подписки поощряет лучших распространителей печати на селе. Решением редколлегии многие из них награждены Почетными грамотами и значками «Лучшему распространителю печати на селе». По представлению «Сельской жизни» и Министерства связи СССР многие работники органов «Союзпечати», почты, общественные распространители утверждены участниками ВДНХ, награждены дипломами и медалями выставки.

ИДЕТ ПОДПИСКА НА ГАЗЕТЫ И ЖУРНАЛЫ

ОРГАНИЗОВАННО

Для работников отделения связи и всех общественных распространителей печати сейчас нет более благородной задачи, чем организованное проведение подписки на новый, 1974 год. Необходимо это дело поставить так, чтобы каждый труженик села выписал для себя газету и журнал, нужный для расширения своего кругозора.

Подписка на газеты и журналы на новый год в Заозерском отделении связи началась организованно. За один день оформлено квитанций на 223 рубля. По семь различных изданий выписали механизатор колхоза «Заветы Ильича» В. В. Курицын и экономист Т. В. Панова, пять — счетовод колхоза И. Н. Дианов.

В семью пенсионера А. И. Даниловского почтальон будет приносить в новом году газеты «Сельская жизнь» и «Ленинское знамя», журналы «Человек и закон», «Знание — сила», «Крестьянка» и «Смена».

Л. ВЕШНЯКОВА,
начальник Заозерского отделения связи.

СЛУЖБА МАШИННОГО ДВОРА

До недавнего времени в совхозе «40 лет ВЛКСМ» по окончании очередной сельскохозяйственной кампании технику свозили на машинный двор, где она стояла без ремонта, который, как правило, начинался накануне следующей кампании. Все это приводило к спешке, отражалось на качестве, сказывалось на сроках полевых работ.

Хозяйство это высокомеханизированное, имеющее 80 тракторов, 75 автомашин, 30 зерноуборочных комбайнов, много другой техники —почти по 20 лошадиных сил на каждого рабочего.

Тщательно изучив состояние технической службы, в совхозе решили изменить ее структуру.

Создано четыре машинных двора—по числу ферм (отделений). Во главе каждого поставили бригадира тракторной бригады. В помощь ему выделили кузнеца, сварщика, слесаря, мастера-наладчика. Вместе с заведующим они контролируют эксплуатацию техники, выполняют ремонт и технические уходы, закрепляют технику за механизаторами, организуют заправку машин.

Теперь в центральных мастерских ремонтируют только тракторы, зерновые и силосоуборочные комбайны, пресс-подборщики. А все техническое обслуживание механизмов, работающих на фермах, взяли на себя машинные дворы. Осенью и зимой при машинных дворах создаются временные ремонтные бригады из механизаторов, которые после ремонта техники и прицепного инвентаря сдают их заведующему.

—Внедрение службы машинных дворов,— говорит главный инженер совхоза А. И. Красюк,—позволило улучшить техническое обслуживание, экономить много горюче-смазочных материалов.

За прошлый год выработка на условный трактор в совхозе достигла 1478 гектаров при плане 1194 гектара. Экономия на ремонте составила 10 тысяч 780 рублей.

И в этом году, благодаря четкой работе технической службы, хорошо подготовленные к жатве комбайны получили не только штатные механизаторы, но и служащие совхоза, учителя, шоферы, умеющие водить степные корабли. За всю жатву не было ни одного случая аварии и серьезной поломки.

В. ПИНЧУГ,
корреспондент ТАСС.
Калмыцкая АССР.

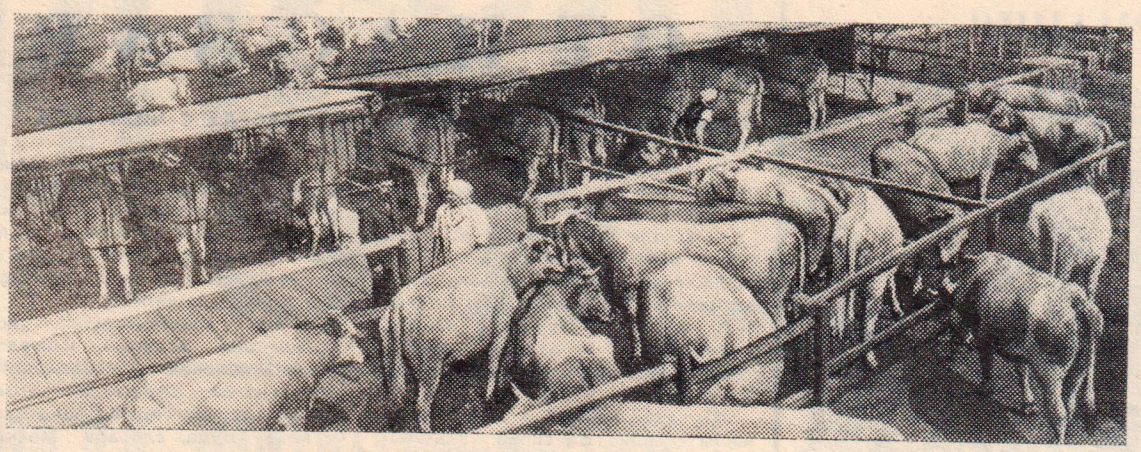

ЛЕТНИЙ ЛАГЕРЬ ФЕРМЫ

Мордовская АССР. Успешно справились с государственным заданием труженики колхоза «Свободный труд» Краснослободского района, досрочно выполнив план первого полугодия по поставкам животноводческой продукции. Государству продано свыше двух тысяч центнеров мяса и восьми тысяч центнеров молока.

Немалую роль в этом сыграла постоянная забота о кормах для общественного животноводства. В колхозе свыше 240 гектаров культурных пастбищ, на их орошении работают дождевальные установки. Рядом с пастбищем расположен летний лагерь молочнотоварной фермы (на снимке).

Фотохроника ТАСС.

ОСНОВА УРОЖАЯ

Нет в земледелии более эффективного приема, чем осенняя пахота. Агрономы ее издавна называют основной обработкой почвы. Основной потому, что она в решающей мере предопределяет урожай. Для всех районов, всех культур, на любых почвах!

В центрально - черноземной зоне, например, зябь увеличивает урожайность хлебов по сравнению с весенней пахотой на треть, а в засушливых районах нередко и удваивает сборы зерна. Всем хлеборобским опытом эта статистика выверена. А напомнили мы ее сегодня не ради утверждения истины. Последние данные ЦСУ СССР выявили в ряде районов отставание с пахотой. Планом предусмотрено подготовить осенью под будущий урожай больше 110 миллионов гектаров пашни. Объем работ, как видим, огромный, а в некоторых местах к ним только приступили. Август уже истек, самой лучшей летней зяби поднято значительно меньше, чем к сентябрю прошлого года.

Успешнее других ведут основную обработку почвы хозяйства Западной и Восточной Сибири, Молдавии, Киргизии, республик Прибалтики. Используя возросшую техническую мощь, они подготовили ранней зяби больше обычного.

Конечно, не всегда правомерно сравнение сегодняшних темпов с прошлогодними. Такое сопоставление относительно. Но если на всем Северном Кавказе, например, завершившем жатву колосовых, зяби поднято вдвое меньше, чем в Оренбургской области, то упрек основателен. Будущий урожай за сегодняшнее промедление никому скидок не сделает.

Во многих районах нива нынче порадовала сеятелей. Но ведь именно этот богатый урожай в значительной мере обязан своевременно поднятой зяби. Как раз на такой случай приготовлена в народе пословица: «Хоть хлеба и хороши, а пашню паши». Сегодняшняя пахота—это завтрашний хлеб.

А если льют, мешают дожди? Слов нет, нелегко пахарю в такую погоду. И здесь примером служит опыт передовых хозяйств. На трудный участок выделяется техническое подкрепление — ставится как можно больше тракторов. Пахотные агрегаты работают в две смены—и днем, и ночью.

Но далеко не всегда «виновата» сырая погода и другие «объективные причины». Вот выписка из постановления коллегии Министерства сельского хозяйства СССР: «Произведенной в ряде областей проверкой установлено, что действительной причиной является плохая организация работ на уборке урожая и подготовке почвы, отсутствие должной маневренности техникой и недостаточно производительное ее использование».

Осень уже напомнила о себе небывало ранними заморозками. И каждый убывающий день усложняет работу в поле. Чем быстрее будет вспахана почва, тем весомее окажется завтрашний колос.

Д. СМИРНОВ.
(ТАСС).

СТРАНИЦА ПЕРЕДОВОГО ОПЫТА

ЧТО ДАЛА СПЕЦИАЛИЗАЦИЯ

Астраханский областной комитет КПСС провел в Красноярском районе семинар первых секретарей сельских райкомов партии. Пять лет назад здесь начали осуществлять специализацию и концентрацию животноводческого производства. Результаты перестройки оказались обнадеживающими.

С 1968 года совхозы «Маячный», «Картубинский», «Бузанский» стали специализироваться только на производстве молока. Они были освобождены от продажи государству мяса. Телят в 20-дневном возрасте начали передавать колхозу «Дружба», специализирующемуся на доращивании молодняка. Это хозяйство затем стало обеспечивать все колхозы и совхозы района нетелями, а бычков передавать на интенсивный откорм совхозу «Красноярец», куда сдавали телят еще пять хозяйств района с развитым мясным животноводством. Товарное овцеводство решили развивать в других колхозах и совхозах.

Сейчас три совхоза дают девяносто процентов молока, поставляемого районом. По сравнению с 1968 годом продажа его увеличилась в два раза при росте поголовья коров на 70 процентов. Вдвое уменьшилось число молочнотоварных ферм. В результате более рентабельно используется техника, снизилась себестоимость продукции.

В районе теперь думают создать производственное объединение, куда должны войти специализирующиеся хозяйства, племенной совхоз, маслозавод. Это позволит увеличить производство животноводческой продукции, повысить ее рентабельность.

И. БОДРОВ,
корр. ТАСС.
г. Астрахань.

МЕТОДОМ БРИГАДНОГО ПОДРЯДА

Тольятти (Куйбышевская область). В тресте «Жилстрой-3» методом бригадного подряда работают 7 бригад. Это 15 процентов общего количества рабочих треста, но выполняют они 26 процентов всего плана строительства жилых домов.

Первой перешла на новый метод бригада коммуниста А. А. Поповича. По нормам на сооружение трех зданий предусматривалось 35 месяцев, коллектив коммунистического труда выполнил этот объем за 22 месяца.

После строителей идет бригада отделочников Н. В. Шабашова, тоже работающая подрядным методом. Совмещение профессий ликвидировало простои. За каждый участок отвечают определенные люди и в любой момент можно сказать, кто именно и какую работу выполняет. От качества зависит и оплата.

На снимке: кладку стен ведут (слева направо) Г. Касимов, бригадир А. Попович и П. Якимов.

Фотохроника ТАСС.

НА ВОЛОГОДСКОМ ЛЬНОКОМБИНАТЕ

ПО ТВОРЧЕСКИМ ПЛАНАМ

Специалисты Вологодского льнокомбината имени 50-летия ВЛКСМ тт. Бурмистрова, Мешалкин, Мухин, Хрусталева не так давно разработали и внедрили в производство конвейерно-транспортную систему подачи пряжи из прядильного производства в пряжебельный цех. Внедрение этой системы дало годовой экономический эффект более чем в тринадцать тысяч рублей, облегчило труд рабочих, повысило культуру производства.

Работа — результат выполнения одного из пунктов личных творческих планов этих инженерно-технических работников. Планы, которые уже не один год составляются специалистами предприятия, получили прочную прописку. В 1971 году личные планы имели 84 человека, в 1972 году — 117, а в 1973 — 153 из 176 инженерно-технических работников.

Тематика личных творческих планов разнообразна. Это и совершенствование технологии, и механизация и автоматизация производственных процессов, и снижение простоев оборудования, и улучшение качества и другое. Только в 1972 году было разработано 113 тем, что дало экономический эффект 64 тысячи рублей. На 1973 год принято к разработке 129 тем, предполагается получить эффект 70 тысяч рублей.

Каждый инженерно-технический работник, имеющий личный творческий план, ведет специальную книгу учета, в которой делаются отметки о ходе выполнения темы, учитывается экономия от ее внедрения.

Творческая деятельность специалистов стимулируется и морально, и материально. На комбинате разработано «Положение о системе стимулирования творческой деятельности специалистов» и «Положение о присвоении званий «лучший инженер», «лучший мастер», «лучший техник». Основными критериями оценки творческой деятельности ИТР при этом являются выполнение личного плана и экономическая эффективность внедренных разработок, производственные показатели, участие в общественной жизни коллектива, учеба.

Г. АЛЕКСАНДРОВ.
(АВН).

ФОТОИНФОРМАЦИЯ

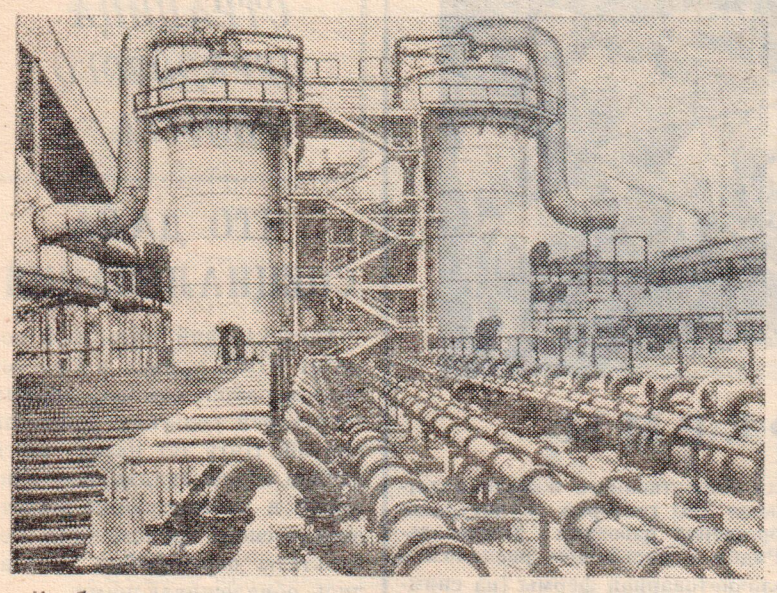

Комбинат сложных минеральных удобрений в Девне—крупнейшая новостройка Болгарии. Этот центр большой химии спроектирован софийским научно-исследовательским институтом «Химпроект» при содействии советских специалистов. Все производственные процессы на нем механизированы и автоматизированы и управляются при помощи электронно-вычислительной техники.

На снимке: установка нового комбината.

Фото БТА—ТАСС.

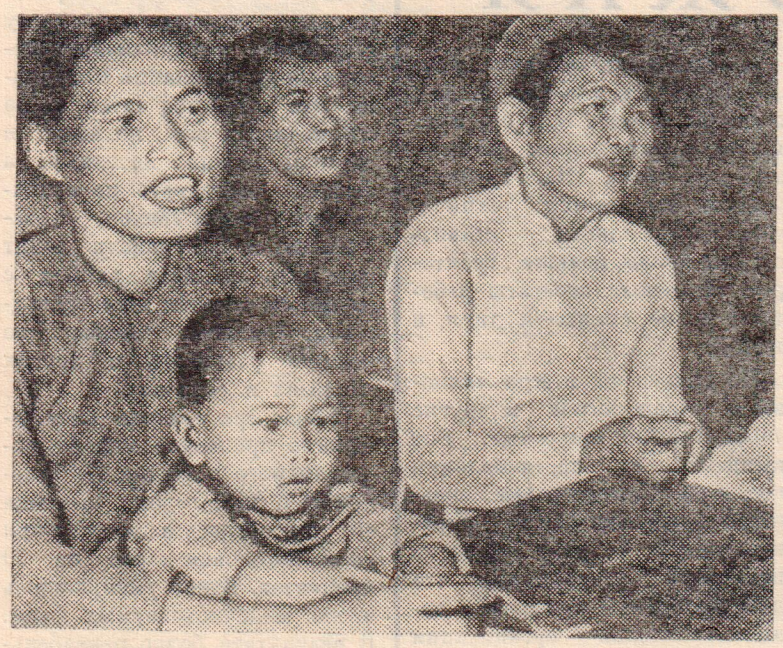

ЮЖНЫЙ ВЬЕТНАМ. Во всех освобожденных районах народная власть считает вопросы образования одной из важнейших задач. За первые месяцы после вступления в силу Парижского соглашения по Вьетнаму только в зоне Центрального Чунгбо число учащихся школ, слушателей кружков по ликвидации неграмотности и курсов по повышению грамотности возросло вчетверо.

На снимке: идет очередное занятие кружка по ликвидации неграмотности.

Фотохроника ТАСС.

ВЕСТИ ИЗ КОЛХОЗА «ВЕЛИКОДВОРЬЕ»

ШЕФЫ ПОМОГЛИ

Пять дней в колхозе «Великодворье» работали шефы—лесозаготовители Чуриловки. Срок небольшой, но сумели сделать многое.

Десять человек во главе с Г. В. Полягошко за работу взялись горячо. Правление колхоза обеспечило их жильем, питанием. Председатель Н. Н. Юрзин объяснил условия труда, наведывались к шефам бригадир, агроном.

И люди трудились добросовестно, с утра до позднего вечера. Они разостлали льносоломку на 9 гектарах, более 25 тонн ее доставили на луга после обмолота, принимали участие в скирдовании соломы.

Довольны остались шефы теплым приемом, а колхозники от всей души благодарны им за оказанную помощь.

В. ДУРОВ.

ВОДА ИЗ СКВАЖИНЫ

Жители деревни Внуково брали питьевую воду из речки Печеньги, рыли глубокие колодцы, стремясь добраться до чистой грунтовой воды.

Нынешним летом появились в Великодворье буровики. В короткий срок они пробурили скважину, и из-под земли ударила струя хрустальной живительной влаги. Теперь колхозники идут к колонке. Короткий щелчок рубильника, и ведра мигом наполняются прозрачной родниковой водой.

Позднее будут проложены трубы к телятнику и ферме. Подземная вода появится в поилках животных.

Д. СОБОЛЕВ.

ОТ НАС ЗАВИСИТ...

БЕСЕДА С ЧИТАТЕЛЕМ

На выпускном школьном вечере учитель истории говорил своим воспитанникам:

— Школа не только открыла перед вами основы наук. Она стремилась научить каждого быть человеком, личностью. Вы поднялись на первую ступеньку. Перед вами—жизнь. И от вас зависит, какою станет она. Какими станете вы.

«От вас зависит...» Молодежь часто слышит эти слова, задумываясь о будущем: кем быть? Но не важнее ли—каким быть?

Вспоминается одна дискуссия, которая вспыхнула неожиданно в рабочем общежитии. Говорили о винтах и насечках, без которых станок работает хуже, о скоростях вращения, режущем инструменте и других технических вопросах, волнующих каждого производственника. И только один, словно не слышал ничего, сидел, увлекшись книгой. Да молчал седоватый человек в углу, пытаясь уловить главное в этом споре.

— А интеллигент-то наш молчит, все с книжкой, в ученые выбивается,—кивнул один из спорщиков на читающего. И тут вдруг заговорил пожилой.

— Интеллигент? — переспросил он.—А что это, по-твоему, — интеллигентный человек?

— Ну, это инженер, учитель, врач, ученый... — начал перечислять парень. — Человек образованный, воспитанный.

— И только?—удивился пожилой. — Но ведь в наши дни и о рабочем, колхознике все чаще слышишь: интеллигентный человек. Наверное, какие-то другие, не профессиональные признаки есть у этого понятия?

— Мы, действительно, часто путаем два понятия: «интеллигентный человек» и «человек интеллигентной профессии»,—говорил мне позже Герой Социалистического Труда, слесарь московского завода «Красный пролетарий» В. В. Ермилов (именно он начал интересный разговор в заводском общежитии).

В нашем обществе само понятие «интеллигентность» получило новый смысл, новое глубокое значение.

Ведь как бывает: иной инженер, учитель, агроном только и способен говорить на темы, связанные с его профессией. Но ни внешние манеры и умение себя вести, ни узкопрофессиональные знания не дают еще права называться интеллигентным. Это слово предполагает и широту знаний, заметил Виктор Васильевич. Но суть-то вот в чем: один человек стремится узнать как можно больше, другой — ограничивает круг своих интересов, не развивает себя духовно. Я убежден: духовная ограниченность влечет за собой ограниченность и гражданскую. Настоящая интеллигентность, я думаю, обязательно означает ощущение личной ответственности человека за происходящее вокруг. Потому что, как правило, интеллигентный человек не ограничивается деятельностью только в той области, где он специализируется. Примеров тому—множество, сказал Ермилов.

Живет в глубинке, в селе тракторист, любящий живопись. Сотни репродукций, статей о мастерах искусства собрал он в свободное время. Глядишь—и его стараниями в селе открыта «Малая Третьяковка». И тянутся в нее люди, приобщаясь к миру прекрасного. А сколько замечательных личных библиотек, фонотек и других коллекций, созданных сельскими интеллигентами, служит народу! Вот, на взгляд Ермилова, еще один признак интеллигентности: душевная щедрость, потребность поделиться знаниями с другими. А это качество непременно связано с другим—душевной отзывчивостью, умением понимать окружающих, быть внимательным к ним. И конечно, со скромностью.

Впрочем, все, о чем здесь говорилось, надо уметь воспитать в себе. Воспитать постоянное стремление к знаниям, душевную щедрость, отзывчивость и чуткость—все, чем красив и славен человек. А это чаще всего зависит от нас самих.

Л. БЕРНАСКОНИ,
корр. ТАСС.

НАША ПОЧТА

В августе редакция получила от своих читателей 147 писем. В одних—сообщения о ходе уборки урожая, о делах животноводов, авторы других рассказывают о передовиках лесных делянок, в третьих —раздумья, предложения, обиды в адрес людей черствых и грубых.

В корреспонденции «Весомый урожай—радость хлебороба» комбайнер совхоза «Тотемский» Б. А. БОРОЗДИН рассказывает о методах уборки в хозяйстве, о богатом урожае третьего года пятилетки. Молодой механизатор в борьбе за хлеб не жалеет ни сил, ни времени. В соревновании комбайнеров он держит первенство, намолотив 208 тонн зерна. В каждом номере—информация с полей и зернотоков, которая позволяет читателю быть в курсе уборочных дел, знать имена передовиков жатвы.

Со статьей «За все в ответе» выступила секретарь партбюро колхоза «Великодворье» А. А. САВКОВА. О сочетании моральных и материальных стимулов на уборке урожая, в соревновании животноводов за увеличение производства молока рассказал секретарь парткома колхоза «Мосеево» В. А. МОНЗЫРЕВ в статье «Моральные и материальные стимулы».

Ряд ценных корреспонденций напечатано под рубрикой «Получая новый партбилет...»

12 писем редакция направила для расследования и принятия мер. Как обычно, много идет благодарственных писем в адрес медицинских работников.

Вальщик леса Камчугского лесопункта Н. А. ВОЛОХОВ пишет, что болезнь надолго приковала его к больничной кровати. И теперь, когда все страшное позади, он с благодарностью называет имена тех, кто так много сделал для его выздоровления. Это хирург районной больницы С. А. Белов, медсестры второго хирургического отделения М. Шалыгина, В. Жданова, Н. Старовская, А. Бачило, Л. Баландина.

Престарелая колхозница из деревни Бобровица Мосеевского сельсовета К. И. ТРЕТЬЯКОВА выражает сердечную благодарность заведующей медпунктом Л. И. Кузьминской, которая в течение 20 дней ежедневно ходила к больной и поставила ее на ноги.

—У нас было очень большое горе: девятилетний сынишка Саша сломал ногу,—пишут из Погорелова супруги Тамара Сергеевна и Сергей Васьянович КЛЕМЕНТЬЕВСКИЕ. — Лечился мальчик во втором хирургическом отделении районной больницы. Сейчас Саша чувствует себя хорошо. Огромное спасибо хирургу С. А. Белову, главврачу Я. В. Потятыннику и медсестрам за их заботу и чуткое отношение к нашему сыну.

Ждем от вас новых писем, дорогие читатели.

ПОЗДРАВЛЯЕМ

ОРЕХОВА Саша и ЛЕВИНСКИЙ Леша!

Поздравляем вас с законным браком. Желаем паре молодой дожить до свадьбы золотой.

Коллектив Тотемского головного маслозавода.

ул. Ленина, Каплиной Н. И.

Уважаемая Надежда Ивановна!

Сердечно поздравляем вас с 55-летием и выходом на заслуженный отдых, желаем вам крепкого здоровья, семейного благополучия и долгих лет жизни.

Коллектив хлебокомбината, партийная организация и завком.

КИНОТЕАТР „ОКТЯБРЬ“

БОЛЬШОЙ ЗАЛ
6—7 сентября
«Вполне порядочные парни»
Сеансы: в 17, 19 и 21
МАЛЫЙ ЗАЛ
6 сентября
«Приключение Одиссея»
Сеансы: в 17, 19 и 21
7—8 сентября
художественный фильм
«Нелюбимая»
Сеансы: в 17, 19 и 21

Редактор
А. М. КОРОЛЕВ.

НА ГОЛУБЫХ ЭКРАНАХ

8 СЕНТЯБРЯ

9.05 — «Гимнастика для всех». (Цв.). 9.30—Концерт из произведений Т. Хренникова. 10.00—Для детей. «Загадки и отгадки». (Цв.). 10.30—«Рациональное использование земель. Опыт Казахстана». 11.00—Выступление коллективов художественной самодеятельности гг. Минска, Ворошиловграда и Воронежа. 11.45 — «Здоровье». 12.35 — «Аэлита». Художественный фильм. 14.00 — «Советская Программа мира и международная классовая борьба». Выступление директора Института международного рабочего движения, члена-корреспондента АН СССР Т. Т. Тимофеева. 14.30 — «Ананси и волшебная палочка», «Рассказ о зайчиках», «Майти Маус». Мультфильмы. (Цв.). 15.00 — Молодые солисты хора имени Пятницкого. (Цв.). 15.30 — «Поиск». 16.15 — «В мире животных». (Цв). 18.00 — Футбол. «Спартак» (Москва) — «Торпедо» (Москва). (Цв.) 19.45 — «Страницы творчества поэта Р. Гамзатова». 20. 25 — Концерт участников всесоюзного музыкального фестиваля «Крымские зори». 21.00 — «Время». 21.30 — «Адрес вашего дома». Художественный фильм. 23.00 — «Чемпионат мира по плаванию, прыжкам в воду и водному поло. (Цв.).

Приглашаются на работу:

ТОКАРЬ, ЭЛЕКТРОСВАРЩИК Тотемским лесхозом. Обращаться по адресу: г. Тотьма, Садовая, 49.

Продается новый, не достроенный дом. Обращаться по адресу: улица Белоусовская, 45, к Быстрову М. Ф.

Коллектив Тотемского головного маслозавода выражает соболезнование Меньщикову Ивану Васильевичу по случаю смерти жены
СЛОБОДИНОЙ
Матрены Степановны.

Газета выходит по вторникам, четвергам и субботам

АДРЕС РЕДАКЦИИ: г. Тотьма, Белоусовская, 5. ТЕЛЕФОНЫ: редактора — 3-26; зам. редактора и отдела сельского хозяйства — 87; отв. секретаря и отдела писем—83; отдела партийной жизни—2-60; промышленно-транспортного отдела, радиовещания и бухгалтерии—4

Индекс 53 301, Объем 1 п. л. Заказ 1066. Тотемская городская типография, г. Тотьма, ул. Белоусовская, дом № 5. Телефон 8. Тираж 6910.