Пролетарии всех стран, соединяйтесь!

Ленинское знамя

Орган Тотемского райкома КПСС и районного Совета депутатов трудящихся

Год издания 28-й

№ 84 (3627)

Среда 16 июля 1958 г.

Газета выходит три раза в неделю — воскресенье, среду и пятницу

Цена 15 коп.

Сегодня в номере:

Собрание районного партактива (2-я страница). — **Р. Прокошев.** Продолжим благоустройство города (2-я страница).

Подборка. Техника в руках колхоза — могучая сила (3-я страница).

Международный обзор (4-я страница).

Н. Рычков. В пургу (4-я страница).

По городу и району (4-я страница).

Воспитывать школьников в труде

В это лето учащиеся школ более активно включились в сельскохозяйственный труд. Для учеников 8—9 классов введена обязательная сельскохозяйственная практика в колхозах. Как уже сообщалось в нашей газете, учащиеся 8—9 классов Тотемской средней школы № 1 имеют посевы на площади 11 га в колхозе «Организатор», где в течение всего лета будут посменно работать бригады по 27—30 человек.

Ученики Тотемской средней школы № 2 находятся на работе в колхозе «Октябрь», где создан комсомольско-молодежный лагерь. Школьники живут и трудятся в этом колхозе. Правление организовало для учащихся питание, через специалистов оказывается помощь в проведении сельскохозяйственной практики.

Учащиеся Погореловской средней школы объединены в бригаду и 6 звеньев. Бригада в составе 17 человек хорошо работает в колхозе «Ударник».

Часть учащихся 5—7 классов привлечена для работы на учебно-опытные участки. Добросовестно и с любовью ухаживают за посевами на пришкольном участке учащиеся Михайловской семилетней школы.

Ряд учащихся работает на отдельных участках сельскохозяйственного производства. Например, девятиклассница Погореловской средней школы Папулина Градислава работает в период летних каникул дояркой, ухаживает за 11 коровами. Много труда, инициативы и энергии вкладывает эта ученица в любимое для нее дело и в результате получает надой по 10—12 литров от каждой коровы. Ученик 9 класса Кузнецов Николай, заменив мать, хорошо проводит пастьбу колхозных овец.

В городских средних школах созданы из учащихся старших классов строительные бригады, которые приступили к строительству школьных мастерских.

Однако в организации летнего сельскохозяйственного труда школьников имеются крупные недостатки. Многие школьники, работающие в составе бригад взрослых, остаются без педагогического воздействия, выполняя однообразную утомительную работу. Руководители отдельных колхозов смотрят на учащихся только как на подсобную рабочую силу и не помогают им разумно закрепить на практике полученные теоретические знания в школе.

Серьезным упущением в политехническом обучении школьников является ограниченность, узость трудового процесса. Дети участвуют только в некоторых видах работ по растениеводству. Такая важнейшая отрасль общественного хозяйства, как животноводство, где особенно нужны знания и инициатива, школьниками не осваивается.

Плохо, что старшеклассникам не предоставлены возможности работать на сельскохозяйственных машинах, быть машиноводителями, участвовать в ремонте и уходе за ними. А ведь ученики девятых классов изучали в школе трактор, уборочные машины, сеялки и др., и они были бы хорошими помощниками в умелом использовании сельскохозяйственной техники.

Очень целесообразно использовать сейчас школьников на заготовке кормов, как одной из главнейших задач, стоящих перед всеми тружениками села.

В Погореловской и Мосеевской средних школах не организована работа учащихся по уходу за посевами на учебно-опытных участках, что привело к неудовлетворительному росту отдельных выращиваемых культур. Аналогичное явление наблюдается и в Коченгской начальной школе, где заведующая т. Дитятьева оставила без внимания посаженный картофель.

Недопустимыми являются факты, когда в период разгара сельскохозяйственных работ, окончившие среднюю школу юноши и девушки не помогают свои родным колхозам, не включаются в производительный труд. Выпускницы Тотемской средней школы № 1 т. т. Брилинская, Слезина, Сергачева не работают в колхозе «Организатор», сидят дома на иждивении родителей, прикрывшись, как зонтиком, своими аттестатами зрелости.

Учить и воспитывать в труде, расширять и накапливать практические знания и умения, вырабатывать органическую потребность у молодых людей к созданию материальных ценностей на благо общества — боевая и благородная задача учителей школ и всей общественности.

◆ ★ ◆

В РАЙИСПОЛКОМЕ

Исполком райсовета депутатов трудящихся создал комиссию содействия переписи населения 1959 года в составе 11 человек.

Председателем комиссии утвержден секретарь райисполкома тов. Маракoв А. В.

Товарищи механизаторы! Вступайте в соревнование за высокую выработку на сенокосе

В обкоме КПСС и облисполкоме

Об организации социалистического соревнования машинистов конных сенокосилок, трактористов колхозов, совхозов, РТС и МТС на заготовке кормов

Высокопроизводительное использование всех конных и тракторных сенокосилок на сенокошении является одним из главных условий успешного проведения в каждом колхозе и совхозе заготовки кормов. В связи с этим бюро обкома КПСС и исполком областного Совета депутатов трудящихся одобрили инициативу машиниста конной сенокосилки Алексея Павловича Часова из колхоза «Буденновец», Междуреченского района, взявшего на себя обязательство в период сенокоса перевыполнять нормы выработки, ежедневно выкашивать пять—шесть гектаров. Одобрен также почин трактористов Пудегской МТС, Вологодского района, Леонида Григорьевича Владимирова и Виталия Никаноровича Вьюнкова, взявших обязательства ежедневно перевыполнять сменные нормы выработки на механизированной заготовке кормов и призвавших всех трактористов колхозов, совхозов, РТС и МТС области, работающих на механизированной заготовке кормов, включиться в социалистическое соревнование за ежедневное перевыполнение норм выработки.

Бюро обкома КПСС и облисполком учредили в областной газете «Красный Север» почетный список машинистов конных сенокосилок и трактористов, работающих на механизированной заготовке кормов. В почетный список решено заносить по итогам каждой пятидневки машинистов конных сенокосилок, перевыполняющих ежедневные нормы выработки и скосивших за 5 дней не менее 20 гектаров, и трактористов, выполняющих в течение 5 дней сменные нормы выработки на косьбе, сгребании, сволакивании и стоговании сена не менее чем на 120 процентов.

Бюро обкома КПСС и облисполком предложили горкомам, райкомам КПСС, райисполкомам, РТС, МТС, первичным парторганизациям, правлениям колхозов и сельсоветам организовать социалистическое соревнование машинистов конных сенокосилок и трактористов, работающих на заготовке кормов, добиться, чтобы все машинисты и трактористы взяли на период сенокоса повышенные социалистические обязательства, создать необходимые условия для их выполнения.

По 120 пудов сена на корову

Дружно и организованно наш колхоз приступил к заготовке сена. Большую роль в выполнении плана накопления кормов имеет механизация уборки трав. Поэтому машинисты конных косилок т. т. Мелехов Н. И., Алферьев Н. Н. и Елфимов А. В. обязались выкосить по 70 гектаров. Свои обязательства они уже выполняют на деле. Каждый из них на 15 июля скосил трав с площади 30 гектаров.

Образцы в сенокошении показывают колхозницы Попова Апполинария Евгеньевна, Иванова Анна Степановна, Нехаева Алефтина, которые выкосили трав по 4 га. Неплохо работают на заготовке грубых кормов многие и другие члены колхоза.

Сейчас из колхозников каждый знает, что от того, как поработает на косьбе и стоговании сена в июле будет зависеть создание прочной кормовой базы для общественного животноводства.

Заготовить сена по 120 пудов на корову и выполнить в целом план заготовки кормов к 1 августа — такова задача всех колхозников. Колхоз наверняка с этой задачей справится.

Успешное проведение сенокоса в сжатые сроки позволит нам своевременно закончить подготовительные работы к уборке урожая.

В. Ворошилов,
председатель колхоза „Пограничник".

По родной стране

★ ★ ★

К 100-летию Благовещенска

Благовещенск — один из старейших городов на Амуре. 19 и 20 июля состоятся празднества, посвященные 100-летию со дня его основания.

Областной музей краеведения проводит сейчас «дни открытых дверей».

Сотни посетителей знакомятся здесь со специальной выставкой, отражающей историю возникновения и развития Благовещенска, некогда отсталой окраины царской России, а теперь крупного административного, промышленного и культурного центра обширнейшей по своей территории Амурской области.

(ТАСС).

Одесская область. На снимке: уборка ячменя в колхозе имени Сталина. Комбайнер Федор Унгурян (в центре) и его помощник Евгений Петренко (справа) выгружают зерно первого обмолота.

Фото А. Фатеева.

Фотохроника ТАСС.

Уголь сверх плана

С подъездных путей комбината «Воркутауголь» отправлен 185 в этом году железнодорожный эшелон со сверхплановым топливом.

Горняки Печорского бассейна решили ко Дню шахтера досрочно выполнить годовое обязательство — выдать сверх плана 200 тысяч тонн угля.

Особенно успешно трудится коллектив воркутинской шахты № 2, который первым в бассейне завершил семимесячную программу угледобычи.

(ТАСС).

Собрание районного партактива

11 июля проходило собрание райпартактива. Оно обсудило постановление майского Пленума ЦК КПСС «Об ускорении развития химической промышленности и особенно производства синтетических материалов и изделий из них для удовлетворения потребностей населения и нужд народного хозяйства».

С докладом об итогах майского Пленума ЦК КПСС и задачах парторганизаций выступил секретарь райкома КПСС тов. Плеханов В. А.

Докладчик подчеркнул, что решения майского Пленума ЦК партии советский народ встретил с огромным одобрением, так как они направлены на дальнейшее улучшение благосостояния трудящихся нашей страны и развитие народного хозяйства. Промышленность страны стала работать значительно лучше. Производственные задания первого полугодия по выпуску продукции перевыполнены.

—Справились с выполнением производственных планов, —указывает докладчик,—и работники промышленных предприятий района. План по выпуску продукции прошлого года выполнен на 109 процентов, за первое полугодие текущего—на 108 процентов. Промышленность района дала стране больше леса, масла, льноволокна, достигнут дальнейший рост производительности труда и снижение себестоимости.

Но, вместе с тем, имеются и серьезные недостатки. Восемь предприятий из девятнадцати не выполнили производственных заданий первого полугодия, недодали продукции на 358 тысяч рублей (стройматериалов, живицы, дегтя, хлебобулочных изделий, бондарной посуды).

Некоторые предприятия (головной маслозавод и др.) не справляются с планами роста производительности труда и снижения себестоимости продукции. Качество изделий местной промышленности все еще остается низким. В лесозаготовительных предприятиях из-за плохих культурно-бытовых условий имеется текучесть рабочей силы. В Михайловском леспромхозе за первое полугодие выбыло сто восемьдесят человек.

Неудовлетворительно работает лесохимическая промышленность района. За последние годы произошло резкое снижение лесохимического производства. Все лесохимические артели не выполнили план первого полугодия. Крайне слабо используются в районе отходы лесозаготовительной промышленности и лесопиления.

Выступивший директор химлесхоза тов. Казунин сказал:

—Майский Пленум ЦК нашей партии принял развернутую программу развития химической промышленности. Из решений Пленума и мы должны сделать соответствующие выводы. Тотемский химлесхоз в своей деятельности тоже имеет существенные недостатки. Не расширяет ассортимент лесохимической продукции, не выполняются дневные нормы на заготовке живицы, серки. Есть и текучесть рабочей силы, потому что нам не планируют строительства жилой площади для рабочих. Заготовленная продукция из-за недостатка транспорта не вывозится. Некоторые вопросы комбинат планирует и решает неуверенно и неправильно.

Председатель рабочего комитета Тотемского леспромхоза тов. Осовский И. И. остановился на недостатках в организации соцсоревнования. Не пропагандируется в достаточной степени передовой опыт лучших предприятий, нет работы с отстающими участками, бригадами. Не создаем надлежащих культурно-бытовых условий для рабочих, а отсюда и текучесть рабочей силы. Давно идет разговор об устройстве водопровода в Пятовском лесопункте, но его до сих пор нет. Серьезным недостатком является слабое медицинское обслуживание. Партийные организации все-таки мало обращают внимания на профсоюзную работу.

—Пятовский лесопункт,—отмечает секретарь партбюро тов. Клеопатров А. В.,—занимает большой удельный вес в плане леспромхоза, но он плохо решает производственные задачи. Причина в том, что партийная организация не обеспечила по-настоящему своего руководства. Отдельные коммунисты пьянствуют и не являются примером в производстве. Следует обратить внимание и на усиление комсомольского влияния на производственные дела. Райкому комсомола надо решить вопрос с секретарем комсомольской организации, так как в настоящее время его нет. Думается, что лесопункт, его партийная организация смогут успешно решать производственные задачи.

Тов. Завьялов Я. И. (райисполком) указал на огромную важность обсуждаемого вопроса. За последние годы химическое производство в районе снизилось, уменьшилось число предприятий, а возможности расширения химических промыслов у нас большие. Лесохимические артели необходимо организационно укрепить и обеспечить их техникой, а то подчас производство поставлено по-кустарному. Очень недостаточно используются отходы от лесоразработок.

В целом промышленность района работает удовлетворительно, но серьезным недостатком является отсутствие ритмичности в деятельности предприятий, нет борьбы за выполнение месячных планов. Плохо поставлено материально-техническое снабжение. Задача состоит в том, чтобы повседневно осуществлять руководство промышленностью, в том числе и лесохимической.

—Химия призвана шире удовлетворять потребности и нужды народного хозяйства, трудящихся, — подчеркивает директор леспромхоза тов. Третьяков В. В.—На это и направлены решения майского Пленума ЦК партии. Странно получается: контора химлесхоза находится в Тотьме, тогда как самого производства здесь нет. Нас забывают в вопросах капитального строительства. Уже сейчас надо заниматься подготовкой лесозаготовительных предприятий к осенне-зимнему сезону. Укрепление трудовой дисциплины должно быть в центре внимания партийных, комсомольских, профсоюзных организаций.

Секретарь райкома партии тов. Соколов И. Г. указал, что вопросы развития промышленности в докладе и выступлениях освещены широко и правильно. В основном предприятия района справляются с поставленными задачами, но много у нас и недостатков. Михайловский леспромхоз в настоящее время, например, не участвует в вывозке леса. Одновременно директор и его заместитель в горячее время выбыли на курсы. Это непорядок. В Пятовском лесопункте дела идут плохо. На местах мало занимаются вопросами снабжения, создания культурно-бытовых условий для рабочих. Райисполкому следует разобраться с сенокосными участками для постоянного кадра рабочих.

Отстаем в развитии молочной промышленности. Нет должного порядка на маслозаводах, борьбы за качество продукции. В ряде случаев масло лежит на складах и не вывозится.

Собрание районного партактива приняло к неуклонному исполнению постановление майского Пленума ЦК КПСС и сочло необходимым широко разъяснить трудящимся района материалы Пленума.

Краснодарский край. Агитационно-художественная бригада колхоза имени Калинина Тимашевского района пользуется большой популярностью среди тружеников артели. Сейчас бригада ведет большую культурно-просветительную работу среди колхозников, занятых на уборке урожая хлебов. На полевых станах выступают чтецы, певцы, танцоры. Кроме того, члены агитбригады выпускают листовки и стенные газеты, доставляют механизаторам свежие газеты и журналы.

На снимке: выступление танцоров агитбригады колхоза имени Калинина в поле во время обеденного перерыва.

Фото Е. Шулепова.

Фотохроника ТАСС.

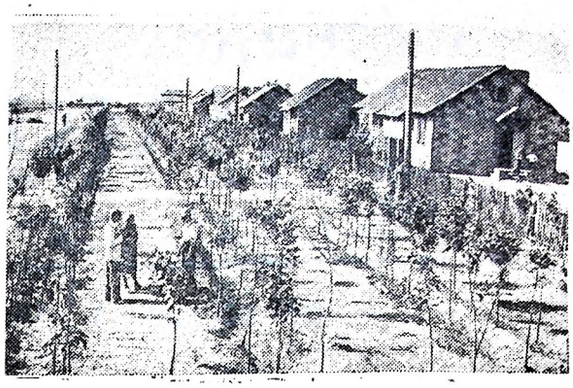

Узбекская ССР. С каждым годом преображается засушливая Голодная степь. Здесь осваиваются обширные массивы целинных земель, вырастают новые города и поселки, ведется большое жилищное и культурно-бытовое строительство.

На снимке: на одной из улиц поселка целинного совхоза „Дружба".

Фото Р. Шамсутдинова. Фотохроника ТАСС.

Продолжим благоустройство города

Лето—самый благоприятный сезон для благоустройства. Городской Совет в конце мая объявил месячник по благоустройству города. За период месячника многие домовладельцы и организации выполнили значительные работы по благоустройству своих домов и участков, особенно по озеленению. По состоянию на 1 июля в городе посажено деревьев—3633, кустарников—2510 корней, построено ограждений—2500 метров, тротуаров—2130 метров, ворот и калиток—46, отремонтировано тротуаров—1600 метров, покрашено палисадников и заборов 1800 метров, вырыто и подчищено канав—835 метров, устроено перемычек—12 и ряд других работ. В зимний период для ремонта дорог было подвезено гравия 5534 кубических метра, в результате чего теперь улицы Советская, Белоусовская и Красная на всем протяжении стали проезжими.

В период месячника можно было бы сделать работ по благоустройству значительно больше. Но то, что еще не выполнено по благоустройству, следует доделать сейчас, не упуская хорошего времени. В благоустройстве города есть хорошее и плохое.

В хорошем состоянии содержат свои домовладения школа-интернат, аптека, пристань Тотьма и другие организации.

Следует отметить, что со стороны ряда предприятий, организаций и домовладельцев не принято настоящих мер к благоустройству своих участков и выполнению социалистических обязательств по благоустройству города. Так, например, Тотемский леспромхоз до сих пор не выполнил социалистических обязательств по благоустройству улицы Герцена, не сможет навести должного порядка вокруг мастерской и жилых домов по улицам Урицкого и Осипенко. Руководители райпотребсоюза, пищепрома, райпромкомбината, заготзерно вместо практической работы ждут, когда городской Совет и население сделают им хороший подъезд к производственным цехам и складам. А делать все же придется.

Значительная доля в благоустройстве города падает на домовладельцев частного сектора. В этом году многие домовладельцы более активно благоустраивают свои дома. Хорошие палисадники, тротуары, ворота и калитки сделали Мальцев (улица Пролетарская, 17), Литвинов (улица Загородная, 31), Якушев (улица Кирова, 41), Куницын (Школьный переулок, 3), Вахрушев (Школьный переулок,5), Щуровской (улица Володарского, 35) и другие.

Однако еще много домов, которые находятся в неблагоустроенном состоянии. Владельцы таких домов со стороны горисполкома и горкомхоза предупреждены и им установлен срок наведения порядка у своих квартир.

Горисполком систематически заостряет внимание организаций и граждан на повышение культуры в городе. Однако санитарное состояние и порядок у домов находятся на низком уровне. Многие домовладельцы до сих пор не сделали сборников нечистот, а поэтому помои и мусор выбрасывают на дороги улиц. Слабо ведется работа по удалению из палисадников крапивы, лопухов и другого бурьяна. Для этого не требуется никаких средств. Необходимо каждый дом освободить от сорняков, что повысит нашу культуру и обеспечит сохранность цокольной части каждого дома.

В оставшийся летний период следует активизировать работы по благоустройству города. Каждому предприятию, организации и домовладельцам необходимо устроить, где отсутствуют тротуары, ограждения, ворота, калитки, подчистить водосточные канавы, не дожидаясь напоминаний со стороны городского Совета. Важная роль в этом деле принадлежит квартальным комитетам и депутатам городского Совета, которые должны систематически проводить соответствующую работу по этому вопросу.

Благоустройство касается всех жителей города. Благоустроим свой родной город!

Р. Прокошев,
председатель горисполкома.

ПИСЬМА ИЗ СЕЛЬХОЗАРТЕЛИ „СИГНАЛ"

Закон о дальнейшем развитии колхозного строя и реорганизации МТС в действии

Техника в руках колхоза — могучая сила

У механизаторов появился вкус к агротехнике

Запоздалая весна текущего года несколько задержала начало весеннего сева, так как поля нашего колхоза для использования техники неудобны: нет больших массивов, да свыше пятидесяти процентов пашни или заливает весенними водами при разливе реки, или же на ней долго держится талая вода.

Чтобы сев провести в лучшие сроки, колхозным механизаторам не приходилось считаться со временем. Они использовали каждый погожий час на поле. В результате напряженного труда колхозников и механизаторов, умелого использования собственной техники сев зерновых и льна был закончен за 15 рабочих дней и качественно, о чем свидетельствуют дружные и ровные всходы. Это радует колхозников и механизаторов. У последних появился вкус к агротехнике.

До перехода из МТС в колхоз трактористы седьмой тракторной бригады тоже являлись членами нашей сельхозартели. Работали они и раньше неплохо, но тогда они старались, прежде всего, выработать побольше гектаров мягкой пахоты. Теперь же они стали интересоваться агротехникой, тщательно следят за каждым процессом работы, чтобы плуг шел ровнее, чтобы все предплужники были установлены на одинаковой глубине, заглядывали в ящики сеялок, интересовались нормой высева, проверяли глубину заделки семян.

Весной нынешнего года работало четыре сеялки. Несмотря на то, что погода была значительно хуже, чем в 1957 году, рядовым способом посеяно, по сравнению с прошлым годом, больше почти в два раза. Качество сева хорошее.

Вследствие того, что колхоз теперь хозяин техники, мы имеем возможность максимально использовать ее не только в период весеннего сева, но и в течение всего года на различных работах. Тракторы «ДТ-14», «ДТ-24», «Беларусь» после завершения сева работали на вывозке навоза [illegible] полную

Тринадцать колхозов района уже приобрели у МТС необходимую технику и в настоящее время умело используют ее в сельскохозяйственном производстве.

На этой странице рассказывается, как члены колхоза „Сигнал" в новых условиях применяют купленную у МТС технику и практически осуществляют намеченные планы, направленные на дальнейший рост экономики и богатства своей сельхозартели.

Первые результаты работы на собственных машинах

Претворяя в жизнь решения февральского Пленума ЦК КПСС о дальнейшем развитии колхозного строя и реорганизации МТС, в марте текущего года мы купили и приняли от МТС технику, которая ранее использовалась в нашем колхозе.

Нами куплено пять тракторов, в том числе один «ДТ-54», два «КД-35», «Беларусь» и «ДТ-24», самоходный комбайн «С-4», импортная молотилка, две сеялки, льнотеребилка, силосорезка, два культиватора, шесть плугов, один из них кустарниковый. Приобрели необходимую нефтетару и другое. Всего примерно на 150 тысяч рублей. С приемом техники из МТС кадры механизаторов перешли в нашу же сельхозартель.

Правление колхоза решило на 1958 год тракторную бригаду оставить в том составе, какой она была при МТС, передав ей дополнительно и ту технику, которая ранее находилась в колхозе—это три трактора «ДТ-14». Таким образом в составе нашей тракторной бригады, возглавляемой В. А. Беляковым, имеется восемь тракторов и другая сельскохозяйственная техника. Помимо этого колхоз еще дал заявку на два трактора [illegible]

дится П. А. Жданов. Он на вывозке навоза работал днем и ночью в течение пяти суток, отдыхая только по 3—4 часа. Неплохие результаты в труде показывают трактористы т. т. Меньшиков А. А., Рябов В. Е., Шамахов Н. С. и другие механизаторы.

Умелым организатором в эксплуатации колхозной техники является бригадир тракторной бригады т. Беляков В. А. Хорошо зная технику, он своевременно оказывает помощь молодым трактористам в исправлении неполадок.

Большим авторитетом у колхозников и механизаторов пользуется наш колхозный механик - самоучка Иван Николаевич Шамахов. Он замечательно разбирается во всей технике, которая есть в колхозе и поступает вновь, проводит необходимый ремонт, на токарном станке готовит требующиеся детали, помогает механизаторам и советом и делом.

Важное место в использовании машин занимает снабжение колхоза горючим, смазочными материалами и запасными частями. Надо сказать, что Толшменская МТС с момента передачи техники хорошо нас обеспечивает. Лучше снабжаемся, чем в прошлом году, и запчастями. Значи-

Создадим хорошую ремонтную базу

После продажи техники колхозам, наш машинный парк значительно пополнился. Теперь мы имеем восемь тракторов, четыре автомобиля, различные уборочные машины и почвообрабатывающие орудия. Есть и опытные кадры механизаторов: трактористы, шоферы, комбайнеры и т. д., умеющие хорошо управлять и беречь технику.

В период весеннего сева и обработки паров, несмотря на неблагоприятные условия нынешней весны, техника сельхозартели работала прекрасно, простоев и поломок почти не было. Случавшиеся мелкие неисправности, сразу же устранялись своими силами.

У нас в колхозе имеется мастерская с набором необходимых инструментов и запчастей, а также кузница. В ремонте техники нам оказывала помощь и Толшменская МТС, особенно в проведении электросварочных, сложных токарных работ и снабжении запасными частями. Необходимо сказать, что ремонт техники в колхозе усложняется, так как мы еще не имеем электроэнергии. Токарный и сверлильный станки, находящиеся в нашей мастерской, в движение приходится приводить вручную.

В дальнейшем правлению колхоза необходимо позаботиться о расширении ремонтной базы колхоза, а именно, построить гараж, чтобы технические уходы и ремонт можно было проводить в любое время года. Также нужно пополнить мастерскую более совершенным оборудованием, приобрести токарный и сверлильный станки, таль для снятия крупных узлов и деталей и другое оборудование. Надо организовать круглогодовую работу кузницы. Короче говоря, создать постоянную бригаду механизаторов, в составе которой, кроме трактористов и шоферов, должны быть постоянные кузнец и слесарь. Ведь кроме ремонта машин мы должны многое сделать и по механизации животноводческих ферм: устройство автопоения, подвесных дорог, разделку дров к локомобилю, на фермах и многое другое.

В целях полного использования и сбе- [illegible] требуется создать и луч-

чувствую, что у меня больше [illegible] и своей личной инициативы в работе, чего раньше не было.

На своем тракторе „КД-35" я вспахал нынче 68 гектаров пашни, пробороновал в агрегате 75 гектаров и столько же прокультивировал. Кроме того, навозил навоза на площади 27 гектаров. На всех процессах работ выполнял и перевыполнял нормы выработки. Трактор работал безотказно, без аварий и каких-либо поломок.

Оплату труда на 1958 год правление колхоза оставило нам такую же, какая была, т. е. на трудодень 7 рублей и три килограмма хлеба, и механизаторы вполне ею удовлетворены.

В. Рябов,
тракторист.

В умелом
техники, я б
ную роль игр
низаторов. О
новном опыт
Соболев Иван
торист на
двадцатилет
вверенную е
довательно
и ухаживает
ботает без
торе «ДТ-24

Международный обзор

Требования сотен миллионов людей

16 июля в Стокгольме открывается Всемирный конгресс за разоружение и международное сотрудничество. Для участия в нем в столицу Швеции съедутся делегаты примерно из ста стран.

На конгрессе встретятся представители всех континентов, люди различных политических взглядов, вероисповеданий, различного социального положения. Но всех их будет объединять одно стремление—защитить мир, не дать разразиться новой войне.

Подготовка к стокгольмскому конгрессу приняла исключительно широкий размах. В ряде стран,в том числе в Австрии, Англии, Болгарии, Польше, Японии, состоялись национальные конференции за мир и разоружение, в Советском Союзе, в обоих германских государствах (Германской Демократической Республике и Федеративной Республике Германии), в Индонезии и в других странах с большим подъемом прошла «неделя мира». Во всех странах происходят собрания и митинги, посвященные конгрессу, производится сбор средств на посылку делегатов в Стокгольм.

Главные пути сохранения мира указывает само название конгресса: это—разоружение и международное сотрудничество. Разоружение означает прекращение проводимой империалистическими державами гонки вооружений, прекращение испытаний и запрещение ядерного оружия, ликвидацию военных баз на чужих территориях. Международное сотрудничество—это мирное сосуществование капиталистических и социалистических государств, укрепление доверия между ними, развитие торговли и всесторонних связей во всех областях экономики и культуры.

Добиться осуществления требования народов об упрочении мира можно лишь путем дальнейшего сплочения всех демократических и миролюбивых сил, чтобы, как писала английская газета «Дейли Уоркер»,—дать отпор«незначительному меньшинству, попирающему волю огромного большинства». Объединение людей доброй воли в борьбе за мир является основной целью стокгольмского конгресса.

Важное мирное начинание СССР

Будучи горячим поборником мира и международного сотрудничества, наша страна предприняла новое важное начинание в области ограждения человечества от угрозы войны. Второго июля Председатель Совета Министров СССР Н. С. Хрущев направил президенту США Д. Эйзенхауэру послание, содержащее предложение о совместных шагах в направлении предупреждения внезапного военного нападения одной страны на другую. Вопрос о таком предупреждении имеет особо важное значение сейчас, когда американские бомбардировщики с грузом атомных и водородных бомб летают над западно-европейскими государствами и когда самолеты США совершают полеты через арктические районы в направлении границ Советского Союза.

Глава Советского правительства предлагает, чтобы представители СССР, США и, возможно, некоторых других государств встретились для изучения вопроса о мерах предотвращения внезапного нападения. Разработанные ими предложения могли бы быть рассмотрены на совещании глав правительств.

Новое мирное начинание Советского правительства встретило широкую поддержку всех народов. Газеты ряда стран подчеркивают своевременность и важность советских предложений и возможность их осуществления. «Советские предложения,—пишет китайская газета«Женьминьжибао»,—вполне осуществимы и к тому же включают предложения, выдвинутые ранее западными странами». Поэтому, подчеркивает газета, если западные страны проявят искреннее стремление к достижению соглашения, то в этом вопросе не должно быть больших трудностей.

«Американские руководители,—отмечает греческая газета «Авги»,—будут вынуждены или согласиться на достижения взаимопонимая и соглашения, или открыто, без обиняков заявить, что они враги международного соглашения, что они против мирного сосуществования. Но такое заявление еще больше изолировало бы их от союзников и своего народа.

Перед лицом миролюбивой политики Советского Союза врагам мира и международного сотрудничества все труднее изворачиваться, все труднее проводить свой внешнеполитический курс, противоречащий интересам упрочения мира.

С. Иванов.

По городу и району

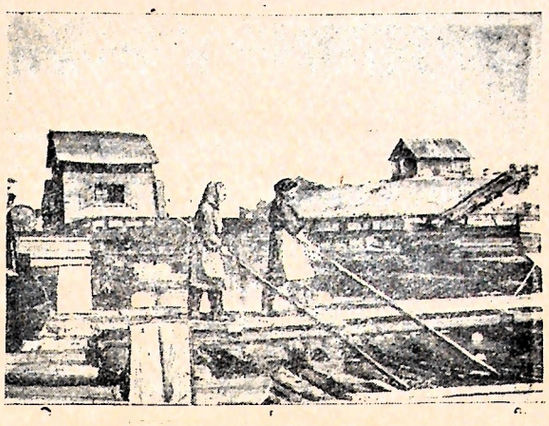

На снимке: общий вид работ на Чуриловском рейде.

Кинолекторий

В кинотеатре „Октябрь" проводится кинолекторий „Научное познание окружающего мира и преобразующая роль научных открытий". Первая лекция на тему „Что говорит наука и религия о строении и развитии Вселенной" состоялась 6 июля. Присутствующие,прослушав ее, просмотрели кинофильм „Вселенная".

В минувшее воскресенье была прочитана лекция „Что говорит наука и религия о происхождении и развитии жизни наЗемле" и продемонстрирован кинофильм „У истоков жизни".

Сейчас готовится лекция „Как человек познает окружающий мир", которая состоится 20 июля. После нее будет показан кинофильм „Разведчики погоды". Лекция на тему „Как человек преобразует животный и растительный мир" будет прочитана 27 июля.

В кинотеатре проходит и кинофестиваль „РСФСР—первая среди равных".

К. Петрова.

Выплата выигрышей

Центральная сберегательная касса выплатила за три дня по облигациям Государственного займа развития народного хозяйства СССР (выпуск 1957 года) одиннадцать тысяч рублей.

По денежно-вещевой лотерее выплачено уже семьдесят тысяч рублей. Выплата выигрышей по облигациям и лотерейным билетам продолжается.

А. Микляев.

Отдыхают дети лесозаготовителей

Восемьдесят мальчиков и девочек детей лесозаготовителей отдыхали в первую смену в пионерском лагере по путевкам профсоюза лесной, бумажной и деревообратывающей промышленности.

Во второй смене отдыхают сто двадцать один человек, из четырех леспромхозов—Биряковского, Тотемского, Михайловского и Бабушкинского. Время в лагере у них проходит весело и культурно.

17 прорабскому участку требуется рулевой-моторист. Оклад 620 рублей. Обеспечивается спецодеждой и спецобувью. За справками обращаться: г. Тотьма, Пролетарская, 7.

Тотемскому солелечебному курорту требуется на постоянную работу техник-строитель с окладом 790 рублей.

Администрация.

ам. редактора — 84, секретарь и отдел сельского хозяйства — 83.

Тираж 3757