Пролетарии всех стран, соединяйтесь!

Ленинское знамя

Орган Тотемского райкома КПСС и районного Совета депутатов трудящихся

Год издания 29-й

№ 41 (3584)
Пятница 4 АПРЕЛЯ 1958 г.

Газета выходит три раза в неделю — воскресенье, среду и пятницу

Цена 15 коп.

Партийно-Правительственная делегация СССР в Венгерской Народной Республике

По приглашению ЦК Венгерской Социалистической Рабочей партии и Правительства Венгерской Народной Республики 2 апреля в Венгрию с ответным визитом прибыла Партийно-Правительственная делегация Советского Союза в следующем составе: Первый секретарь ЦК КПСС и Председатель Совета Министров СССР Н. С. Хрущев (глава делегации), член Президиума ЦК КПСС и Первый заместитель Председателя Совета Министров СССР Ф. Р. Козлов, Министр иностранных дел А. А. Громыко, Председатель ВЦСПС В. В. Гришин, Первый секретарь Киевского обкома КП Украины П. Е. Шелест. Второй секретарь Ленинградского горкома КПСС А. П. Бойкова. В состав делегации входит также Посол СССР в Венгрии Е. И. Громов.

Чем больше в почву внесено навоза, тем больше прибыль будет у колхоза

Решающие дни подготовки к весеннему севу

В правлении колхоза имени Ленина оживленно. Здесь только что обсудили вопрос о готовности бригад к весеннему севу. Пора бы уже расходиться и по домам, но на душе у бригадиров неспокойно, и они не спешат. Продолжается разговор как лучше организовать дело, чтобы в оставшиеся дни больше вывезти на поля навоза, собрать золы и птичьего помета, завезти минеральных удобрений. Чувствуется, весна в текущем году членам артели имени Ленина принесет большее удовлетворение, чем в прошлом году. Это видно по настроению бригадиров, колхозников, по их заботе о предстоящем севе. В колхозных складах лежит отсортированное зерно на всю посевную площадь. На паровые поля, под картофель и другие культуры вывезено много навоза. Есть в бригадах зола, птичий помет, минеральные удобрения. Лен будет размещен по лучшему предшественнику — по клеверищу. В кузницах идет ремонт борон, плугов, повозок. А самое главное колхоз нынче впервые будет самостоятельно распоряжаться работой техники.

Подобную встречу весне готовят и члены сельхозартелей «Смена», «Свобода». В этих колхозах организована заготовка торфа и приготовление торфонавозных компостов. Льноводы артели «Смена» только за последнее время собрали 138 центнеров золы. Заблаговременно подготовлены здесь семена.

Конечно, отрадней видеть и говорить о подобных фактах, но они, к сожалению, встречаются неповсеместно. Возьмем, например, колхозы имени Калинина и «Коченьга». В обоих хозяйствах объем полевых работ очень большой. Но до сих пор конный сельхозинвентарь не ремонтируется. Как и в прошлый год, подойдет время выезда в поле, а плугов и борон не хватит. Много споров будет о нехватке повозок для доставки семян в поле, для подвозки горючего. Не отличаются эти колхозы разворотливостью по вывозке навоза на поля, заготовке золы и птичьего помета. О добыче торфа разговоров здесь вообще не велось и, в результате, нет на полях ни одной тонны торфонавозных компостов. Много хлопот предстоит колхозам по обмену семян и доведению имеющегося зерна до посевных кондиций по чистоте.

Подобной «разворотливостью» отличаются не только правления этих артелей во главе с т. т. Неклюдовым и Лукиным, а так же сельхозартели «Совет», «Ляпинская», «Дружба», которыми руководят т. т. Опалихин, Силинский и Ерехинский.

Большая вина в плохой подготовке к весеннему севу ложится на сельские Советы. Работники сельсоветов, бывая на местах, не оказывают должной практической помощи непосредственно бригадирам и председателям колхозов. Они подчас побывают и в всех бригадах и на животноводческих фермах за один день и никакой пользы таким посещением не принесут. Лучше уж провести полный день в одной бригаде, но сделать нужное дело.

Недалеко то время, когда на колхозных полях развернутся массовые работы. Тот, кто своевременно и хорошо подготовится к севу и проведет его в агротехнические сроки, тот наверняка снимет богатый урожай всех культур.

Задача правлений колхозов, сельских Советов и работников МТС в оставшиеся дни усилить вывозку навоза на поля, лучше организовать сбор местных удобрений. Там, где колхозные кузницы находятся на замках, нужно немедленно пустить их в работу. Бригадирам и председателям колхозов, пока держится санный путь, необходимо обеспечить завоз со складов сельхозснаба запасных частей к сельхозинвентарю. В это же время закончить вывозку семенного зерна, которое предназначено для обмена. Сейчас нельзя терять ни одного дня, ни одного часа. Все силы на успешное завершение подготовки к весеннему севу!

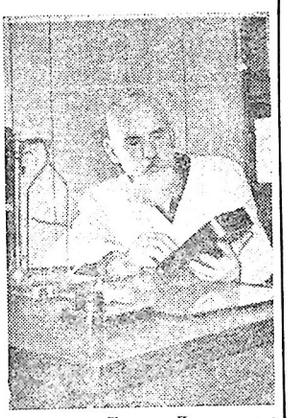

К колхозе «Тиеса» Дотнувского района (Литва) работает один из старейших агрономов республики Юстас Страздас. Своему любимому делу он посвятил около сорока лет. Одновременно Ю. Страздас является научным сотрудником.

Талантливый агроном-ученый помог колхозникам повысить за последние три года урожайность зерновых культур почти вдвое. По его инициативе в колхозах теперь высеваются только сортовые семена. В прошлом году на площади 919 гектаров собрано в среднем по 15 центнеров зерновых с гектара.

На снимке: Ю. Страздас за проверкой семян на всхожесть в контрольно-семенной лаборатории. Фотохроника ТАСС.

Помогаем родному колхозу

В весенние каникулы мы решили помочь родному колхозу «Ударник». Собирали золу и птичий помет. Кучин Саша, ученик четвертого класса, собрал 50 килограммов золы и 12 килограммов куриного помета. А у Лени Лазарева — он учится в нашем классе — собрано удобрений еще больше. Он собрал 100 килограммов золы и 80 килограммов куриного помета. Я тоже сдал в колхоз 25 кг золы. Сбор золы буду продолжать.

Мы еще решили заготовлять березовые почки. Они нужны для лекарства.

После весенних каникул с новыми силами взялись за учебу. Последнюю четверть учебного года я хочу кончить без троек и перейти в четвертый класс.

ВОЛОДЯ ЛАЗАРЕВ,
ученик 3 класса Петриловской начальной школы.

Комсомольцы — впереди

Готовясь к весенне - полевым работам, в Погореловской МТС энергично трудится на изготовлении деталей тракторист-комбайнер и токарь член ВЛКСМ Анатолий Селиванов. Он всегда обеспечивает своевременное выполнение заказов и тем самым способствует успешному ремонту машин. Тов. Селиванов на токарных работах вырабатывает до полутора норм.

Больших производственных показателей добивается и комсомолец Александр Линьков. Работая на ремонте тракторов, он выполнял нормы на 120 — 135 процентов, а закончив его, перешел трудиться в колхоз «Вперед» на разработку торфа. И. АНФАЛОВ.

По СССР

В Президиуме Верховного Совета СССР

За достигнутые успехи в развитии овцеводства и увеличение производства шерсти в 1957 году Президиум Верховного Совета СССР наградил орденами и медалями 2686 колхозников, работников МТС и совхозов, специалистов сельского хозяйства, работников партийных и советских органов Казахской ССР.

За выдающиеся успехи, достигнутые в деле развития овцеводства, увеличения производства и сдачи государству мяса, шерсти и шкурок каракуля в 1957 году и широкое применение в практике своей работы достижений науки и передового опыта звание Героя Социалистического Труда присвоено 24 передовикам животноводства Казахстана.

Герой Социалистического Труда председатель колхоза имени Сталина, Талды-Курганского района, Талды - Курганской области, тов. Алдабергенов Нурмолда и Герой Социалистического Труда старший чабан Коктерекского каракулеводческого совхоза Джамбулской области тов. Куанышбаев Жазылбек награждены второй золотой медалью «Серп и молот».

ОТ КУМЫ ДО МАНЫЧА

Проложены первые километры новой на Ставрополье водной магистрали — Кумо-Манычского канала.

Новая артерия явится продолжением уже готового русла Терско - Кумского магистрального канала и будет пропускать дальше на север 60 кубометров воды в секунду. Таким образом, вода Терека пройдет в общей сложности 250 километров и достигнет высохшей поймы Восточного Маныча. Здесь намечено создать крупнейший в крае водоем, так называемое Иограйское водохранилище, емкостью 850 миллионов кубометров. Оно призвано питать сеть распределительных каналов, которые оросят 120 тысяч и обводнят свыше миллиона гектаров полей и пастбищ. (ТАСС).

Земледелие на Камчатке

Камчатский полуостров был признан рядом дореволюционных ученых совершенно непригодным для земледелия из-за сурового климата. В первые годы Советской власти здесь насчитывалось лишь 14 гектаров огородов. Теперь на месте тундры и северного леса раскинулись тысячи гектаров полей. В долинах, закрытых высокими хребтами от холодных ветров, сеют пшеницу, рожь, ячмень, овес, получают высокие урожаи овощей. Урожаи, получаемые камчатскими овощеводами, не уступают выращиваемым в центральных областях.

Колхоз имени Второй пятилетки, например, собрал минувшей осенью по 800 центнеров капусты с гектара.

Впервые в истории Камчатки нынешней зимой не понадобилось завозить с материка ни одного парохода с капустой или картофелем. Это большая победа полярного земледелия.

Поставлена задача в ближайшие годы удвоить площади посевов и еще более поднять продуктивность полей и ферм. (ТАСС).

О ВТОРОЙ СПАРТАКИАДЕ НАРОДОВ СССР

Комитет по физической культуре и спорту при Совете Министров СССР принял постановление о проведении в августе 1959 года в г. Москве II Спартакиады народов СССР.

На спартакиаде народов СССР будут проведены соревнования между сборными командами спортсменов союзных республик по различным видам спорта. От РСФСР будут выступать три команды — Москвы, Ленинграда и сборная команда областей, краев и АССР. (ТАСС).

Коммунисты не отвечают за конкретные вопросы подготовки к севу

Нельзя сказать, чтобы партийная организация сельхозартели «Октябрь» (секретарь тов. Юрманов В. П.) не держит в поле зрения вопросы подготовки к весеннему севу.

На партийных собраниях обсуждались производственный план подготовки и проведения весеннего сева, вопрос о проведении ударного месячника по вывозке навоза. В колхозе удовлетворительно обстоит дело с семенами. Зерновые имеются всех культур, просортированы два раза, просушены, всхожесть их колеблется от 83 до 90 процентов.

Однако далеко не все сделано, чтобы в полной готовности встретить весенний сев. Особенно плохо решается вопрос с заготовкой и вывозкой удобрений, медленно идет ремонт сельскохозяйственного инвентаря, заготовка изгороди.

Годовой план вывозки навоза выполнен всего лишь на 23 процента, декадный—на 10 процентов. С двадцатого марта по первое апреля вместо двухсот пятидесяти тонн вывезено двадцать пять тонн. Очень мало заготовлено других местных удобрений—золы и птичьего помета, например, золы пятнадцать центнеров при плане 125. Минеральных удобрений также крайне недостаточно завезено в колхоз.

Почему так получилсь? Прежде всего потому, что партийная организация не мобилизовала всех колхозников, особо молодежь, на решение серьезных задач, стоящих перед ними. В частности не было создано напряжения сил коммунистов, комсомольцев и колхозников в период ударного месячника по вывозке навоза. Члены партии не закреплены за определенными участками по подготовке и проведению весенне-посевной кампании. Почему бы каждому коммунисту не дать конкретного поручения, за которое бы он нес ответственность перед партийной организацией. Положим, член партии Анфалов отвечает за заготовку изгороди, Журавлев Н. П.—за ремонт сельскохозяйственного инвентаря, кандидат в члены партии Пестова В. П., помимо того, что она агроном, —обеспечивает контроль за вывозкой навоза. Членам партии, занятым в животноводстве, например, Булатовой А. И. или кому другому, поручить ведать сбором золы и птичьего помета и т. д. Дела в хозяйстве пошли куда бы лучше. Это можно и надо сделать.

В бригадах не обсуждались конкретные мероприятия в этом направлении. Отсутствует и агитационно-массовая работа по вопросам подготовки и проведения весенней кампании. Стенная газета ни словом не обмолвилась на эту тему, не видно наглядной агитации.

Колхозу оказывают помощь в вывозке навоза общественные организации города, но имеются возможности лучше разрешить эту задачу и своими силами. Можно больше выделить лошадей и людей на эту работу. В настоящее время ежедневно собственным транспортом колхоза отгружается лишь три—четыре тонны навоза в день.

Пока есть еще возможности устранить имеющиеся недостатки и наверстать упущенное. В этом состоит прямой долг партийной организации колхоза.

А. Воропанов.

Владимирская область. Гусевский завод «Стекловолокно»—передовое предприятие области. Изготовленная заводом пряжа из стеклянного волокна применяется для изоляции в электрических машинах. Стеклянное волокно используется также в качестве наполнителя для повышения прочности специальных видов бумаги, красок и пластиков.

На снимке: работница крутильного цеха крутильщица А. Н. Овчинникова. Она систематически перевыполняет нормы в полтора раза и дает продукцию отличного качества.

Фото В. Кошевого.

Фотохроника ТАСС.

С заданием справились

Хорошо поработали в первом квартале камчугские лесозаготовители. Бригада А. В. Филиппова выполнила план трех месяцев на 23 марта на 107 процентов, т. Тонковского—на 105 процентов.

Молодые лесозаготовители не отстают от своих старших товарищей. Молодежная бригада Сергея Чечулинского квартальный план выполнила на 104 процента.

Н. Цикин.

Советское строительство

Вопрос о школе на сессии Совета

На сессии Мосеевского сельсовета были заслушаны отчеты директора Мосеевской средней школы т. Алексеевой Л. Н. и зав. начальной школой т. Кузьминского И. А. об итогах учебно-воспитательной работы школ за III четверть, о подготовке к экзаменам средней школы и новому учебному году.

Отмечено, что средняя школа в истекшей четверти улучшила учебно-воспитательную работу. Успеваемость учащихся повысилась до 82 процентов. Хороших результатов добились преподаватели—Климова Г. И., у которой по русскому языку и литературе в 5 и 10-х классах нет неуспевающих. Намного лучше стала успеваемость по химии и физике в 8—9 классах у нового преподавателя т. Шестакова Ф. Н. Неплохие результаты имеют преподаватели т. т. Цикина Л. А., Брагина А. М. и другие.

Несколько активизировалась внеклассная работа. Во всех классах проведены смотры художественной самодеятельности, состоялся вечер русского языка. Для Дворца молодежи заработано учащимися-комсомольцами 450 рублей. Укрепилась связь с родителями.

Повысилась роль комсомольской и пионерской организаций. Комсомольцами и пионерами собрано 20 ц золы и птичьего помета, а такие пионеры, как Мишуринская Т. собрала 220 кг золы и 60 кг помета, Рычков Вася—200 кг, В. Щунин (член ВЛКСМ)—396 кг, Рычкова Валя—200 кг.

Но, несмотря на некоторые успехи, коллектив учителей в учебно-воспитательной работе имеет еще много недостатков. В третьей четверти снизилось количество хороших отметок у некоторых учащихся (Красавина Галина—10 класс, Щунин Валентин—10 класс, Цикина Нина—9 класс и др.) Низко качество знаний учащихся, нет ни одного отличника. Много неуспевающих по русскому языку и литературе в 6—8 классах, по математике в 8—9 классах.

Одной из причин этого, как доложила т. Алексеева, является то, что мало проводилось работы с отстающими учащимися, слаб контроль родителей за выполнением домашних заданий учащимися. Некоторые преподаватели недобросовестно относятся к подготовке к урокам, которые и проходят на низком уровне. Подчас слаба дисциплина на уроках. Много желает лучшего воспитательная работа со стороны классных руководителей.

Подготовка средней школы к новому учебному году идет крайне медленно: топливом обеспечена на 20 процентов, нет никакой работы (кроме плана) на пришкольно-опытном участке, не заготовлены стройматериалы для капитального ремонта.

Выступавшие в прениях т. т. Неклюдов В. А., Пономарев В. В., Яковлев В. А., Кузьминская К. В. и другие, указывая на недостатки, внесли ряд предложений, направленных на быстрейшую подготовку школ к новому учебному году. Тов. Шестаков Ф. Н. внес предложение о том, чтобы МТС выделила для средней школы ряд списанной техники и отдельных деталей.

По подготовке школ к новому учебному году решение обязывает колхозы сельсовета заготовить и подвезти дрова к школам: сельхозартели «Красная звезда» вывезти 250 кубометров и заготовить 130, имени XX партсъезда—заготовить и вывезти 170 кубометров.

Колхозы выделяют в фонд всеобуча для школ денежных средств 1000 рублей.

Н. Петров.

Пленум райкома ВЛКСМ

В субботу, 29 марта, состоялся пленум райкома ВЛКСМ. На повестке дня стояло два вопроса: о выполнении решений XIX районной конференции комсомола первичными комсомольскими организациями колхоза имени Калинина и Пятовского лесопункта, о завершении учебного года в политпросвещении и задачах на новый учебный год.

По первому вопросу пленум заслушал отчеты секретарей первичных комсомольских организаций т. т. Глебову и Варзинова.

Первым в прениях по докладам выступил секретарь партбюро Пятовского лесопункта тов. Клеопатров, который навел серьезную критику в адрес секретаря комитета тов. Варзинова. Он отметил, что т. Варзинов сделал доклад необоснованный, к нему подготовился несерьезно. Фактически отчет оказался только его творчеством, поэтому ничего не сказано о деятельности комитета комсомола и в целом комсомольской организации. Производственный план в лесопункте срывается, но комитет комсомола, возглавляемый тов. Варзиновым, мало что делает, чтобы выйти из прорыва. Надо комсомольской организациии комитету, подчеркивает выступающий, работать в контакте с партийной, профсоюзной организациями и администрацией, а не в одиночку.

В своей речи тов. Сивцев (Пятовский лесопункт) остановился на том, что комитет комсомола лесопункта и его секретарь тов. Варзинов нисколько не думали о том, как выполнить производственный план. Следовало бы для пользы дела на комсомольских собраниях практиковать доклады начальника и секретаря парторганизации лесопункта о состоянии производственных дел, о соревновании и задачах, стоящих перед комсомольцами.

—В первичных комсомольских организациях лесопунктов «Крутая осыпь», Тафтинского, Толшменского и других, —говорит тов. Клыков,—чувствуется оживление, но в таких, как Камчугском и лесопунктах Михайловского леспромхоза ничего подобного нет. Затем он указывает на недооценку роли стенной печати. Комсомольцы очень мало пишут заметок в стенные и районную газеты, а писать есть о чем.

Тов. Елисеев, секретарь комсомольской организации сельхозартели «Красный Север», сказал, что комсомольцы и молодежь колхоза стараются выполнить задачи, поставленные на XIX районной конференции комсомола, особенно в деле повышения продуктивности животноводства. Надои молока по сравнению с прошлым годом намного увеличились. Например, в январе надоено молока 158 кг на корову, в феврале более 200, а в марте более 300 килограммов. Сейчас комсомольцы в основном заняты на вывозке навоза.

Секретарь комитета ВЛКСМ Матвеевского лесопункта тов. Левашов, выступая, отметил, что матвеевцы из месяца в месяц производственный план перевыполняют. В этом, конечно, есть заслуга и комсомольцев, которые трудятся на основных работах. Создана комсомольско-молодежная бригада под руководством т. Мишуринского. Бригады охвачены соцсоревнованием. В целях повышения квалификации комсомольцев проводится техучеба.

В прениях по первому вопросу выступили т. т. Тугаринов, Протопопов, Селивановский и секретари РК ВЛКСМ и РК КПСС т. т. Сабуров и Соколов.

Доклад «О завершении учебного года в сети политпросвещения и задачах на новый учебный год» сделал секретарь РК ВЛКСМ тов. Талашов. По докладу выступили т. т. Алферьев, Чегодаева, Рычкова и Русинов.

По обсуждаемым вопросам пленум РК ВЛКСМ принял постановления, направленные на улучшение работы комсомольских организаций.

Произвести в текущем году 550 тонн свинины—такое обязательство взяли труженики сельского хозяйства района

ГОТОВЬТЕСЬ К ЛАГЕРНОМУ СОДЕРЖАНИЮ СВИНЕЙ

Быстро растут поросята

Все, кто побывал на нашей ферме, не могли не сказать: «Хороши поросята!». Некоторые удивлялись: «Как это вы в таких условиях вырастили этих крепышей?» На первый взгляд условия у нас, действительно, не слишком хорошие. Свинарник старый, маленький, покосившийся. Летний лагерь невзрачный: небольшая площадь, обнесенная изгородью из трех—четырех досок. Но ведь главное не внешний вид свинарника и лагеря, а содержание свиней. Держи летом их как можно больше на свежем воздухе, корми и поя вволю и будет мясо.

Так мы и поступаем.

В хорошую погоду свиньи с раннего утра до позднего вечера находятся в лагере. Сеяных трав около лагеря не было возможности посеять. Но мы не ленимся косить и подвозить траву. Давали свиньям клевер, горохо-овсяную смесь, сейчас скармливаем отаву клевера. И даем столько, сколько съедят.

Кормим откормочников пять раз. В шесть часов утра даем три килограмма обрата и зеленую массу, в девять часов —восемьсот граммов молотой кукурузы, в три часа дня— три килограмма обрата и зеленые корма, в шесть часов вечера — восемьсот граммов кукурузы, в девять часов— зеленые корма.

Растут животные быстро. Первый раз взвешали их 8 июня. Тогда они в среднем весили 25—30 килограммов. А в четырехмесячном возрасте они весят 70—80 килограммов.

Н. Красавина,
Е. Соколова,
свинарки колхоза «Путь к коммунизму» Чебсарского района.

★

ИЗ ОПЫТА РАБОТЫ В КОЛХОЗАХ НАШЕЙ ОБЛАСТИ

★

Как мы откармливаем свиней

Правление колхоза проявило в этом году большую заботу о создании собственной прочной кормовой базы. Для кормления свиней летом вблизи фермы отведен участок клевера площадью 1, 7 гектара, посеяны горохо-овсяная смесь, четыре гектара турнепса и посажено больше гектара картофеля. Все эти корма будут скормлены свиньям на корню. А сейчас свиньи целыми днями пасутся на специальном пастбище, выгороженном по обоим берегам речки Ретча, с хорошим травостоем и водопоем. (Июль 1957 года).

А. ПОДШИВАЛОВА,
свинарка колхоза «Организатор» Бирюковского района.

Новое в откорме свиней

Второй год мы применяем групповое содержание свиней, или, как его называют, бесстаночное. Для этого переоборудовали свинарник, а также ввели кормление свиней сухими кормами из самокормушек.

Летом свиней будем содержать в лагерях, рядом с которыми посадим картофель для скармливания откормочникам «из-под ноги». Чтобы свиньи съедали его на небольшом участке, применим «электропастуха», который уже куплен колхозом

Новый метод откорма свиней позволяет нашему колхозу резко снизить затраты труда и себестоимость продукции.

Д. ПОГУДАЛОВ,
председатель колхоза «Большевик» Устюженского района.

Лагерное содержание

Встал вопрос: где держать поросят летом и осенью, пока они не будут откормлены? Решили построить поблизости от свинарника на лугу специальный летний лагерь. На этом месте стоял сарай, в котором раньше шинковали капусту. Распилили крышу этого сарая пополам и сделали навес. Потом обнесли постройку изгородью, разделили площадь на клетки.

Н. Манаков,
зоотехник колхоза «Красное знамя« Вологодского района.

По опыту передовиков

Наш колхоз «Красное знамя» Вологодского района обязался получить в этом году 340 центнеров свинины. Это в пять раз больше, чем было получено в прошлом году.

Чтобы сдержать слово, мы применили передовые методы в свиноводстве. От 50 разовых свиноматок получили 424 поросенка. 39 разовых маток после отъема поросят откормили и сдали государству.

Особое внимание обратили на производство свинины в летний период: построили летний лагерь, организовали подкормку свиней зеленой массой клевера и горохо-овсяной смеси.

Используя опыт передовиков, пасем свиней на картофеле, который посажен на десяти гектарах. Чтобы животные не расходились по всему полю, отводим для стравливания небольшие участки, их огораживаем переносными щитами.

Скармливать свиньям картофель на корню начали с 16 августа. Первый день пасли свиней два часа. В последующие дни срок пастьбы удлиняли. Сначала пасли свиней только днем, а утром и вечером кормили в свинарнике. Однако, выгоднее свиней пасти два раза в день—утром и вечером. Днем их будем кормить в лагерях. Таким образом животным потребуется меньше приготовленного корма, ибо они его будут получать на пастбище.

Обязательство по производству свинины выполним с превышением, получим в этом году не менее 19 центнеров свинины на каждые сто гектаров пашни.

Л. Колюхова, Е. Гусева,
Л. Яковлева, В. Кундина,
свинарки колхоза.

В райкоме КПСС

О разбазаривании поросят в колхозе „Заря“

1 апреля с. г. бюро районного комитета партии заслушало отчет председателя сельхозартели «Заря» тов. Улитина о выполнении плана по производству свинины в 1958 году. Установлено, что тов. Улитин, вопреки указаниям партийных и советских органов о постановке на откорм всех народившихся поросят, разбазаривает их. С начала текущего года продано в колхозе 48 голов поросят, в том числе в марте — 35 голов. Надо иметь на откорме не менее 72 голов, тогда как в настоящее время наличие всего поголовья на свиноферме вместе со свиноматками и хряками-производителями, 34 головы. В апреле ожидается всего один опорос.

Бюро райкома КПСС за игнорирование решений партийных и советских органов, выразившееся в разбазаривании поросят, тов. Улитину объявило выговор. Одновременно предложено ему к 10 апреля восстановить на ферму всех проданных поросят.

* * *

Учитывая, что аналогичные факты имеются в ряде других сельхозартелей, бюро райкома партии обязало всех секретарей колхозных парторганизаций вопрос производства свинины обсудить на партийных собраниях, строго наказав виновников разбазаривания поросят. Предложено всем секретарям партийных организаций и председателям колхозов в первой половине апреля восстановить на фермы всех распроданных поросят.

Сдадим государству 89 центнеров свинины

Мы, работники свинофермы колхоза «Колос», боремся за претворение в жизнь задачи, поставленной Коммунистической партией и Советским правительством,—в ближайшие годы догнать США по производству продуктов животноводства на душу населения. Мы взялись в 1958 году дать государству 89 центнеров свинины. Эта задача, безусловно, для нас осуществима.

Сейчас мы стараемся обеспечить за свиньями надлежащий уход. В зимние месяцы текущего года у нас на свинарнике было девять опоросов, от которых получено 76 поросят, все они сохранены и чувствуют себя хорошо. Маленьких поросят кормим молоком, а свиноматок куглиной, картофелем. Кроме того, на каждую голову даем по 4 килограмма концентратов, хряку—три килограмма.

С нашей свинофермы в этом году уже сданы три головы молодняка, общим весом 229 килограммов и в конце марта две основных свиноматки весом 322 килограмма. Также сдадим две основных свиноматки еще в августе.

Всех имеющихся маленьких поросят решили поставить на откорм. Думаем вырастить 95 голов поросят весом по 80 килограммов каждый и сдавать их, как предусмотрено планом, в октябре, ноябре и декабре.

В текущем году условия для работы нам созданы намного лучше. Недалеко от свинарника будет выделено пастбище для свиней, что тоже будет способствовать быстрейшему откорму свиней. По сравнению с прошлым годом правление поросят кормами обеспечивает без перебоев. Все это положительно сказывается на нашей работе. И мы с задачей, поставленной перед нами,—дать 89 центнеров свинины государству—с честью справимся.

К. Мельникова,
Е. Мельникова,
свинарки колхоза «Колос».

Свиноводство стало выгодной отраслью

В 1956 году в трехмесячном возрасте 57 поросят перевезли в бригаду—деревню Палозеро и уход поручили опытной колхознице П. К. Микшиной. На берегу озера был устроен загон, в котором откормочники находились весь световой день. В загоне есть кустарники, и в случае жаркой погоды поросята заходят в тень. На этом участке мы не имеем специального свинарника, по вечерам загоняли откормочников в коровник, так как коровы находились на отгонном пастбище.

В первые два месяца больше скармливали белковых кормов—каши из концентрированных кормов на обрате, в корм шел и резаный клевер. Когда были уловы, давали в корм уху из мелкой рыбы. Свиньи кормились три раза в день. Свежую траву давали в большом количестве, поросята едят ее охотно. Минеральной подкормки, кроме угля, подсвинкам не давали, но они ее в загоне добывали сами, роясь в глинистой земле. В большом количестве картофель стал скармливаться во второй половине сентября, чем заменили много концентратов. Резка из горохо-овсяной смеси, клеверной отавы, недоспевшего овса и измельченное клеверное сено давались подсвинкам до снятия с откорма.

На каждого выращенного поросенка израсходовано 15 литров цельного молока, сто литров обрата, 82 килограмма рыбы и мясных отходов, 150 килограммов картофеля, клевера и травы до 70 килограммов. Стоимость кормов составила 358 рублей. Все затраты, включая стоимость кормов, оплата в деньгах трудодней (более шести рублей), общеколхозные расходы составили 47.800 рублей.

В госзакупки начали сдавать свиней с начала ноября. Сдаточный вес всех восьмидесяти голов составил 78 центнеров. Мясо было принято, как бекон по 1.320 рублей за центнер. Общий доход от реализации свиноводческой продукции составил более 107 тысяч рублей. Колхоз имел от свинофермы в 1956 году около 60 тысяч рублей чистой прибыли.

В этом году поставим на откорм не менее 120 подсвинков. Откорм будет проводиться по методу воронежских колхозов, путем скармливания посевов клевера и картофеля на полях. Для этого организуем загонную пастьбу с перестановкой изгороди по мере скармливания специальных посевов. Это удешевит откорм.

П. Титов,
председатель колхоза «Красное знамя» Вытегорского района.

(Письма перепечатаны из газеты «Красный Север» за 1957 г.).

СОЗДАТЬ УСЛОВИЯ ДЛЯ ВЫПОЛНЕНИЯ СОЦОБЯЗАТЕЛЬСТВА

Опытные свинарки сельхозартели «Красное знамя» Анна Сосипатровна Братина (старшая) и Анна Ильинична Федотовская в текущем году поставили перед собой большую и ответственную задачу—дать государству 100 центнеров свинины.

Сейчас у них на свиноферме размещено 16 основных свиноматок, два хряка и пять подсвинок. За зимний период было тринадцать опоросов и получено 120 поросят. Ни одного случая падежа поросят в этом году не было, так как свинарки за ними обеспечивают хороший уход. Но следует отметить, что правление колхоза отпускает кормов для поросят недостаточно. Только по полтора килограмма концентратов на матку, 60 килограммов картофеля на 23 головы взрослых, а также дается еще клеверная резка. Свинарки обходятся и при этом наличии кормов. Главная беда в том, что им негде разместить откормочников, так как для них остается только одно небольшое стойло.

Председателю колхоза тов. Абросимову и всему правлению следует незамедлительно решить вопрос с помещением для откормочников, тем самым создать условия для работы свинаркам.

Н. Анчуков.

Первенство по надоям молока в марте завоевал колхоз „Красный Север"

Соревнование колхозов

по надою молока с 1 января по 1 апреля 1958 года (в килограммах)

Наименование колхозов	Средний надой молока на фуражную корову с 1-I по 1-IV 1958 г.	В том числе за март	Увел. всрав. с прошлым годом (за 3 месяца).
«Сигнал»	583	213	113
«Восход»	566	216	295
«Заветы Ильича»	539	227	137
«Красная звезда»	538	237	116
«Искра»	488	298	285
«Нелюбино»	479	231	175
Имени Сталина	458	214	183
«Ударник»	452	196	101
Имени Ленина	446	207	99
«Свобода»	432	170	255
«1 Мая»	420	193	129
«Красный Север»	419	301	178
«Светлый путь»	379	157	83
«Вперед»	373	147	109
Им. XX партсъезда	370	170	66
«Родина»	370	147	54
«Большевик»	362	197	158
«Строитель»	347	197	71
«Новый путь»	345	127	79
«Балтфлот»	326	200	112
«Россия»	322	169	92
«Красное знамя»	313	204	52
«Колос»	306	170	141
«Красная нива»	304	188	92
«Дружба»	302	165	30
«Прожектор»	297	136	44
«Пограничник»	286	151	— 41
«Борьба»	286	140	87
«Красный борец».	286	126	71
«Смена»	283	155	63
«Октябрь»	282	156	49
«Объединение»	281	144	36
«За мир»	252	91	— 1
«Гранит»	251	132	40
«Победа»	250	136	41
«Заря»	242	134	115
«Путь к коммунизму»	241	117	11
«Совет»	235	131	8
Имени Фрунзе	235	119	56
«Ленинские дни»	233	187	— 25
«Память Ленина»	222	114	— 6
Имени Кирова	220	110	—
«Залесье»	218	84	— 50
«Рассвет»	216	121	19
«Ваулово»	200	147	39
«Маяк»	198	107	79
«Коченьга»	193	109	— 19
«Ляпинская»	181	101	— 48
Им. Калинина	180	100	43
«Луч»	166	101	21
«Тафта»	164	81	5
«Сталинский призыв»	158	111	— 70
«Нефедьево»	140	85	21
«Новая жизнь»	114	80	1
ПО МТС:			
Толшменская	360	171	89
Мосеевская	356	164	73
Погореловская	350	150	91
Тотемская	300	165	72

ПРИМЕЧАНИЕ: знак минус в последней графе сводки означает, что надоено молока меньше по сравнению с прошлым годом.

Письма в редакцию

★ ★ ★

Когда я получу заработок?

18 лет я проработал в Тотемской МТС трактористом. В январе текущего года по личному желанию от занимаемой должности освободился, а окончательного расчета до сих пор получить не могу. Несколько раз обращался в бухгалтерию к старшему бухгалтеру Н. Н. Скорюкову, но он давал один ответ: «Деньги не разрешает выдавать тебе директор МТС тов. Попов».

Когда я спросил т. Попова о причине такого приказа, он мне ответил: «Ничего подобного не бывало». Теперь я даже не знаю к кому мне обращаться, чтобы получить заработанные деньги.

Кроме того, в сельхозартели «Коченьга» мне присчитывается больше 100 пудов хлеба. Председатель колхоза И. И. Лукин каждый день обещает хлеб выдать, но дальше обещаний дело не идет.

Когда же всему этому будет конец?

Н. Белоусов,
бывший тракторист Тотемской МТС.

Пример, достойный подражания

Учащиеся 7 класса Вожбальской семилетней школы Коля Токарев и ученик 5 класса Валя Маракoв 24 марта распилили и раскололи у меня дрова. А ученицы 3 и 4 классов Мая и Тамара Воропановы их сносили и сложили в сарайку.

От всей души спасибо детям за заботу о престарелых.

С. Булатова,
пенс и онер.

Боевая задача работников культуры

С конференции по вопросам культпросветработы

Активно прошло обсуждение доклада заместителя председателя райисполкома т. Завьялова о состоянии и мерах по улучшению культпросветработы.

Тов. Маклаков, заведующий районной библиотекой, критиковал председателей сельских Советов за то, что они мало обращают внимания на создание материальной базы, особенно библиотек. В Сондуге, Маныло нет ни помещений для библиотек, ни мебели. Библиотекарей часто используют не по назначению. В Матвееве, Мосееве, В-Толшме они сидят в сельсовете — замещают секретарей сельсоветов во время отпуска или командировки. Тов. Маклаков сделал упрек работникам потребкооперации за то, что они не занимаются книжной торговлей на селе. Книги поступают редко в лавки и сразу большими партиями.

Тов. Конева, зав. Погореловской библиотекой, поделилась опытом своей работы. Она сообщила, что ей помогают продвигать книгу на селе книгоноши, что читательские конференции она проводит чаще по сельскохозяйственной литературе. В колхозах «Ударник», «Светлый путь», «Вперед» проводились по книгам Корыхаловой «Больше молока любимой Родине» и Егоровой «За 4300 кг молока в год от фуражной коровы». Польза от таких конференций большая, — говорит Конева. — В колхозе «Вперед» не давали животным концентратов, а когда доярки, обсуждая эти книги, предъявили свои претензии к правлению, нашлись и концентраты. Тов. Конева критиковала работников отдела культуры и т. Маклакова за плохую подготовку семинара, который проводился в Погорелове. Мы ждали лучшего от этого семинара, — заявила она. — Надо было не в сельсовете заседать, а в бригадах и на фермах быть.

Тов. Сабуров остановился на работе с молодежью и призвал комсомольцев быть инициаторами всех мероприятий, проводимых в культпросветучреждениях.

— У Дома культуры слаба связь с сельскими клубами, — говорит художественный руководитель Дома культуры т. Савин. — Методическую помощь могут дать руководители-специалисты наших кружков. — Художественная самодеятельность, — продолжает т. Савин, — стала лучше, но она еще стоит в стороне от решения хозяйственных задач. Больше надо давать материалов на местные темы, пропагандировать передовой опыт на сцене в разных формах.

Заведующая Пятовским профсоюзным клубом тов. Жукова рассказала о работе своего клуба и критиковала директора леспромхоза т. Третьякова за недостаточную помощь в оборудовании профсоюзных клубов, а секретаря комсомольской организации т. Варзинова — за слабую помощь в организации и работе кружков.

— В отделе культтоваров, в когизе, — говорит пенсионер т. Дедюхин, — отсутствует в продаже нотная бумага, не купишь камертона. — А как работает наш радиоузел? Плохо. Посторонние шумы мешают слушать хорошие передачи, иногда они прерываются не на месте.

Выступил первый секретарь РК КПСС т. Соколов. Всего выступающих было 15 человек. Принято обращение об улучшении культпросветработы.

Знать и выполнять Устав водного транспорта

Устав внутреннего водного транспорта, утвержденный постановлением Совета Министров СССР 15 октября 1955 года, является важным документом, определяющим основные задачи и обязанности органов водного транспорта по перевозкам грузов и пассажиров, а также взаимоотношения водного транспорта с другими отраслями народного хозяйства — нашей клиентурой.

В практике работы речников и ряда клиентов есть ряд недостатков, знание же основных положений Устава клиентами речного транспорта поможет обоюдно устранить эти недостатки.

Следует признать, что отдельные нечестные работники водного транспорта, пользуясь незнанием некоторыми клиентами Устава, допускают серьезные ошибки в работе, а иногда имеют и определенную корысть. Данная статья ставит своей целью разъяснить некоторые положения Устава, по которым чаще всего бывают недоразумения между работниками транспорта и представителями организаций, пользующихся услугами нашего транспорта.

У нас не выполняется 48 статья УВВТ, по которой предприятия и организации, отправляющие и получающие грузы, перевозимые водным транспортом, должны иметь свои причалы не общего пользования. Владельцы этих причалов обязаны: 1. Оборудовать причалы необходимыми погрузо-разгрузочными механизмами, причальными тумбами или мертвяками, инвентарем для обработки судов в сроки; 2. Осветить причалы и суда, не имеющие электроустановок; 3. Устраивать крытые галереи или навесы между складами и люками судна для выполнения погрузочных работ в ненастную погоду.

Статьей 14 Устава предусмотрено и углубление подходов к своим причалам. У нас ни один клиент не выполняет эти уставные требования.

Если бы эти пункты Устава были выполнены нашими клиентами, то это дало возможность обрабатывать суда и в темное время, и в ненастную погоду, что позволило бы снизить простои флота и избежать уплаты штрафов пароходству. В навигацию 1957 года в районе деятельности пристани Тотьма из 1195 судов в срок и досрочно обработано только 514 судов, т. е. 43,1 процента. За сверхплановый простой судов клиенты районов уплатили штрафа 270,9 тысячи рублей, в том числе клиенты Тотемского района — 145,8 тысячи рублей. Необходимо потребовать от крупных клиентов оборудовать причалы, что поможет снизить простои флота. Земля горсоветом под причалы отведена еще в 1955 году, имеется решение бюро райкома, но клиентура от выполнения этого решения уклонилась. Для нужд судоходства и сплава не городских поселений, отводится полоса берега шириной 20 м в глубь берега реки или острова (бечевник), где разрешается устройство причалов, выгрузка грузов, хранение топлива и т. д. Некоторые работники водного транспорта занимаются покосами на береговой полосе. Такие действия противозаконны не только отдельным лицам, но и организациям, имеющим право пользования береговой полосой для нужд судоходства или сплава.

Пристани, для обеспечения культурного обслуживания пассажиров, обязаны иметь вокзалы и соответствующие объему перевозок служебные и складские помещения. Складских помещений у нас в Тотьме недостаточно и райуправление нужных средств для строительства механизированных складов нам пока не отпускает.

Сорок четвертой статьей УВВТ на исполнительные комитеты Советов депутатов трудящихся возлагается благоустройство подъездных путей к пристаням и привокзальных площадей. У нас горсовет этим делом почти не занимается. Взять пример с водосточной канавой, построенной ремстройконторой параллельно подъезду и на песке. — Она вместо благоустройства разрушает единственный подъезд в город, на капитальный ремонт которого в 1955 году затрачено 20 тысяч рублей. Об этом не раз писалось на страницах районной газеты, но в горсовете отмалчиваются.

Некоторые клиенты спорят с работниками пристаней о месте установки весов при перевеске груза, принимаемого с барж.

В. Кубасов,
начальник пристани Тотьма.

(Окончание следует).

Редактор В. ЧУРИН.

Тотемский роно и РК профсоюза работников просвещения с глубоким прискорбием извещают о преждевременной кончине учителя-пенсионера

ТИТОВА
Николая Александровича,

последовавшей 2 апреля 1958 года, и выражают соболезнование семье покойного.

Партийная и профсоюзная организации Тотемского горсовета, коллективы рабочих и служащих городской электростанции и горкомхоза выражают глубокое соболезнование семье умершего, бывшего преподавателя Тотемского педагогического училища

ТИТОВА
Николая Александровича

АДРЕС РЕДАКЦИИ: г. Тотьма, Белоусовская, 5. №№ ТЕЛЕФОНОВ: редактор — 87, зам. редактора — 84, секретарь и отдел сельского хозяйства — 83.

Заказ № 337 Тотемская районная типография Тираж 3770