Пролетарии всех стран, соединяйтесь!

Ленинское знамя

Орган Тотемского райкома КПСС и районного Совета депутатов трудящихся

Год издания 30-й

№ 155 (3698)
Среда
31
ДЕКАБРЯ
1958 г.

Газета выходит три раза в неделю — воскресенье, среду и пятницу

Цена 15 коп.

Сегодня в номере:

А. Воропанов. За хорошую подготовку к сплаву (2-я стр.).

И. Попов. Сессия районного Совета депутатов трудящихся (2-я страница).

Н. Чанова. Так трудятся наши доярки (3-я страница).

Селькоровский пост в колхозе «Вперед». О культурных пастбищах заботиться сейчас (3-я страница).

Г. Баландин. По пуду молока от коровы в сутки (3-я страница).

Месячник по заготовке и вывозке удобрений на поля (3-я страница).

Письма в редакцию (3-я страница).

Уголок сатиры. Шутки в сторону (4-я страница).

Школа на новом пути

Верховный Совет СССР принял «Закон об укреплении связи школы с жизнью и о дальнейшем развитии системы народного образования в СССР».

В этом документе указаны пути коренного улучшения всего дела воспитания и образования молодого поколения.

В Законе говорится: «Признать необходимым уже с первых лет обучения готовить детей к тому, что они должны в дальнейшем принимать участие в общественно-полезном труде. С 15 — 16 лет вся молодежь должна включаться в посильный общественно-полезный труд, и все ее дальнейшее обучение необходимо связывать с производительным трудом в народном хозяйстве». Данное положение является определяющим во всей перестройке обучения и воспитания детей.

Начиная с 1 сентября 1959 года, предполагается перевести на новый учебный план и программу все начальные и пятые классы, а в 1962 — 1963 учебном году завершить переход на всеобщее обязательное восьмилетнее обучение.

Введение всеобщего обязательного восьмилетнего образования требует уже в предстоящем году всемерного повышения качества всей учебно-воспитательной работы в школах района, включения всех школьников в общественно-полезный и производительный труд.

В наших условиях главным видом производительного труда будет труд сельскохозяйственный. Правильно поступают в Тотемской средней школе № 1 (директор т. Кузнецов Ф. Ф.) и Тотемской средней школе № 2 (директор т. Паненков А. В.), когда, используя опыт школ Рязанской области, создали свои учебно-опытные хозяйства. В этих учхозах на площадях 25—32 гектара в колхозе «Организатор» учащиеся 8—9 классов будут проходить летнюю сельскохозяйственную практику. К посильному труду привлекаются учащиеся 5 — 7 и даже I—IV классов. Будет создано учебно-опытное хозяйство и при Погореловской средней школе на площади 20 гектаров.

В начальных и семилетних школах учащиеся наряду с работой на пришкольных участках, займутся выращиванием на «школьных гектарах» в колхозах различных сельскохозяйственных культур: в Матвеевской семилетней школе — картофеля, в Калининской—капусты, в Середской—турнепса и т. д. Тотемские средние, а также отдельные семилетние школы организуют выращивание и шефство над телками на животноводческих фермах сельхозартелей.

Новые задачи, поставленные перед школой, требуют решительного укрепления учебно-материальной базы, своевременной и качественной подготовки их к новому 1959—60 учебному году.

Особое внимание необходимо обратить на новое школьное строительство, на строительство мастерских, интернатов, домов учителей. К началу нового учебного года должны быть построены дополнительные здание на 160 ученических мест для Михайловской и Калининской семилетних школ, здания для Усть-Еденгской начальной школы. Вместе с тем, необходимо рекомендовать колхозам, чтобы они своими силами и средствами строили новые типовые школьные здания.

Сельхозартели «Объединение», имени Сталина, имени Калинина имеют все возможности построить новые школы и тем самым создать нормальные условия для обучения детей. Колхозам Середского сельсовета следует развернуть подготовку к строительству здания для семилетней школы.

Школам должна быть оказана большая помощь со стороны всей советской общественности, колхозов и предприятий района.

Повышение качества обучения, связь школы с жизнью и всемерное укрепление учебно-материальной базы будет служить залогом выполнения нового закона о советской школе.

На Сталинградской ГЭС пущен второй гидроагрегат

На Сталинградской ГЭС дал промышленный ток второй гидроагрегат. Его мощность 115 тысяч киловатт.

Таким образом, сталинградские гидростроители с честью выполняют свое социалистическое обязательство: в честь XXI съезда КПСС пустить первые агрегаты уже в этом году —на 12 месяцев раньше срока.

Строители подготовили необходимый уровень воды в Волге. Он поднялся уже на 11 метров. В Сталинградское море поступили первые 5 миллиардов кубометров воды.

Сейчас строители борются за то, чтобы в ближайшие дни пустить третий агрегат.

Шестая сессия Верховного Совета РСФСР

На утреннем заседании 26 декабря шестой сессии Верховного Совета РСФСР в прениях по докладам первой выступила депутат **О. И. Демянцева** (Московская область).

Она отмечает, что представленный сессии Государственный план развития народного хозяйства РСФСР и Государственный бюджет республики на 1959 год—первый год семилетки — отвечают интересам народа.

Депутат говорит далее о мероприятиях по дальнейшему подъему сельского хозяйства в Московской области, в частности по увеличению производства картофеля и овощей.

На вечернем заседании продолжалось обсуждение докладов о Государственном плане развития народного хозяйства РСФСР на 1959 год, о Государственном бюджете РСФСР на 1959 год и об исполнении бюджета республики за 1957 год.

Депутат **З. В. Миронова** (Москва) сказала, что народнохозяйственный план и бюджет города Москвы за текущий год по предварительным данным будет перевыполнен.

Значительную часть своего выступления депутат посвятила реорганизации школ столицы.

* * *

27 декабря в Большом Кремлевском дворце на заседании шестой сессии Верховного Совета РСФСР четвертого созыва продолжались прения по докладам о Государственном плане развития народного хозяйства РСФСР на 1959 год, о бюджете республики на новый год и исполнении его за 1957 год.

На заседании первым выступил заместитель министра сельского хозяйства РСФСР **А. А. Федин**. Он подробно рассказал об успехах, достигнутых трудящимися республики в развитии сельского хозяйства.

Говоря о путях дальнейшего увеличения производства сельскохозяйственной продукции, тов. Федин остановился на неиспользованных резервах.

Слово предоставляется Председателю Совета Министров РСФСР депутату **Д. С. Полянскому**, тепло встреченному присутствующими.

Коммунистическая партия и ее Центральный Комитет, сказал тов. Полянский, обобщая гигантский опыт хозяйственного и культурного строительства, находят и приводят в действие могучие резервы дальнейшего подъема экономики и культуры страны, роста благосостояния трудящихся, смело ведут нашу Родину по пути к коммунизму.

Нет сомнения в том, что народы Российской Федерации внесут свой достойный вклад в общее дело строительства коммунизма в нашей стране.

На этом прения заканчиваются.

Заключительное слово предоставляется первому заместителю Председателя Совета Министров РСФСР, Председателю Госплана РСФСР **В. Н. Новикову.** Сессия единодушно принимает закон о Государственном плане развития народного хозяйства РСФСР на 1959 год.

Затем с заключительным словом выступил министр финансов РСФСР депутат **И. И. Фадеев**. Сессия принимает Закон о Государственном бюджете РСФСР на 1959 год. Принимается также Постановление об утверждении отчета об исполнении Государственного бюджета РСФСР на 1957 год.

С докладом об утверждении изменений и дополнений текстов Конституций Бурятской, Кабардино - Балкарской, Калмыцкой и Чечено-Ингушской автономных республик выступил член комиссии законодательных предположений Верховного Совета РСФСР депутат **Ф. Н. Дадонов**. Сессия единогласно принимает Законы об утверждении изменений и дополнений текстов Конституций этих республик.

Сессия после доклада секретаря Президиума Верховного Совета РСФСР **И. П. Зимина** принимает Законы об изменениях в Конституции РСФСР и утверждает Указы, принятые Президиумом Верховного Совета РСФСР в период между сессиями. (ТАСС).

Российской Федерации вручен орден Ленина

Праздничный день был 27 декабря в Кремле. В Большом Кремлевском дворце на заключительном заседании VI сессии Верховного Совета РСФСР в торжественной обстановке республике был вручен орден Ленина. Как известно, высшей награды Советского Союза РСФСР была удостоена за крупные успехи, достигнутые в развитии сельского хозяйства.

Колхозники, работники совхозов, специалисты сельского хозяйства вырастили в этом году на полях России такой высокий урожай, что продали государству хлеба почти в два раза больше, чем в 1953 году. Столько хлеба стране Российская Федерация еще не давала никогда.

Председательствующий Председатель Верховного Совета РСФСР депутат И. В. Горошкин предоставляет слово секретарю Президиума Верховного Совета СССР тов. М. П. Георгадзе. Он зачитывает Указ Президиума Верховного Совета СССР о награждении Российской Советской Федеративной Социалистической Республики орденом Ленина за крупные успехи, достигнутые трудящимися Российской Советской Федеративной Социалистической Республики в увеличении производства зерна, сахарной свеклы и других продуктов сельского хозяйства, и продажу государству в 1958 году 1 миллиарда 930 миллионов пудов хлеба.

Начинается церемония вручения ордена. Все, кто присутствуют в зале Дворца, стоя бурно аплодируют, когда Председатель Президиума Верховного Совета СССР тов. К. Е. Ворошилов вручает представителям Российской Федерации высокую награду. Орден Ленина принимают член Президиума и секретарь ЦК КПСС, заместитель Председателя Бюро ЦК КПСС по РСФСР товарищ А. Б. Аристов, кандидат в члены Президиума ЦК КПСС, Председатель Совета Министров РСФСР тов. Д. С. Полянский, Председатель Президиума Верховного Совета РСФСР тов. М. П. Тарасов.

Товарищ А. Б. Аристов прикрепляет орден к алому бархату знамени с портретом Владимира Ильича Ленина.

Слово предоставляется тов. Д. С. Полянскому, тепло встреченному собравшимися.

Затем на трибуну поднимается тов. К. Е. Ворошилов, встреченный продолжительными аплодисментами. Он обращается к присутствующим с речью.

После речи К. Е. Ворошилова председательствующий на сессии объявляет, что заключительное заседание шестой сессии Верховного Совета РСФСР на этом заканчивается.

(ТАСС).

За высокую действенность политической работы

Свыше 24 тысяч агитаторов популяризируют в городах и селах Калужской области контрольные цифры развития народного хозяйства СССР в предстоящем семилетии. Обком партии направил в помощь районам 40 пропагандистских групп. На предприятиях, в колхозах и совхозах регулярно читаются лекции, посвященные актуальным вопросам коммунистического строительства.

Действенной формой агитационно - пропагандистской работы являются организованные в ряде районов области кинолектории, университеты культуры, вечера вопросов и ответов, устные журналы «Хочу все знать». По инициативе Думиничского райкома партии в клубе рабочего поселка в каждый вторник устраиваются встречи населения с работниками народного образования, здравоохранения, торговли, охраны общественного порядка и других учреждений.

(ТАСС).

Леспромхоз помогает школе.

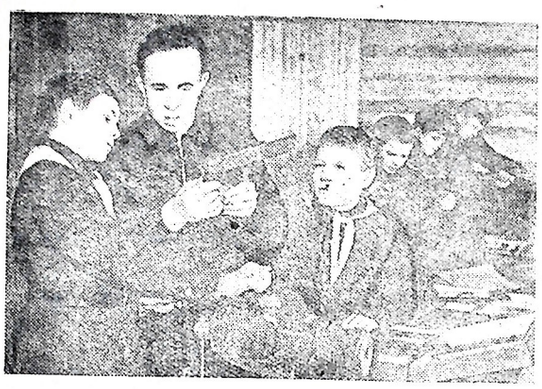

Карельская АССР. В Ладва-Ветхинской средней школе большое внимание уделяется трудовому воспитанию детей. Под руководством рабочих и специалистов Ладвинского леспромхоза учащиеся изготовляют в мастерских столярные и слесарные изделия для школы, а также выполняют различные заказы леспромхоза.

На снимке: на уроке слесарного дела. Слесарь В. Е. Кулаков объясняет шестиклассникам Н. Синицыну и А. Николаеву новое задание.

Фото Н. Успенского. Фотохроника ТАСС.

ПАРТИЙНАЯ ЖИЗНЬ

За хорошую подготовку к сплаву

Хотя и стоял на улице почти сорокаградусный мороз, но коммунисты рейдов Тотемского сплавного участка прибыли на партийное собрание, чтобы обсудить итоги XXII районной партконференции и свои очередные задачи.

—Из решений райпартконференции,—сказал в своем докладе тов. Н. П. Зеленов,—вытекают и задачи партийной организации сплавного участка. Навигационный план текущего года выполнен на 103 процента, даис экономии на девятнадцать тысяч рублей. Удовлетворительно по ряду видов идут подготовительные работы к навигации предстоящего года (отумбовка, ремонт плотин, вылов топляка, заготовка реквизита и прочее). В навигацию 1959 года сплавучастку предстоит отгрузить стране древесины до 600 тысяч кубометров. Такой объем работ возлагает на партийную организацию и администрацию сплавучастка ответственные задачи.

Докладчик подчеркнул, что имеются серьезные недостатки в выполнении социалистических обязательств, принятых коллективом сплавучастка в честь внеочередного XXI съезда КПСС.

До сих пор не подхвачено движение за создание бригад коммунистического труда, плохо осуществляется контроль за выполнением подготовительных работ, а отсюда допускается брак, напряженное положение с жилищным строительством. Нет должной борьбы за сохранность социалистической собственности, за трудовую и сметнобюджетную дисциплину. Расходы по вылову кубометра топляка определены в 16 рублей, но некоторые рейды не укладываются в эту сумму. Не дается решительного отпора прогульщикам, пьяницам. Отдельные коммунисты, например, Л. А. Кукушкин, С. Н. Волохов выпивают, а партбюро строго с них за это не взыскивает. Не справляется участок с декабрьским планом заготовок леса.

Все эти и другие недостатки, как указали докладчик и выступающие, следствие того, что слаба организационно-партийная, массово-политическая работа на рейдах, низка ответственность и требовательность со стороны руководящего аппарата.

Рабочий Царевского рейда тов. Н. А. Мараков отметил, что у них имеются три лошади, но нет сена. Плохо с ремонтом жилых помещений, в них холодно. Негде выточить топор, пилу, есть кузница, но не работает, имеющееся имущество растаскивается. Очень плохо с противопожарными мероприятиями на рейде. Начальник рейда тов. Лобов не принимает решительных мер к устранению недостатков.

Тов. П. А. Медведев сделал критические замечания в адрес партбюро и обратил внимание его на изучение коммунистами решений последних Пленумов ЦК КПСС, разъяснение их рабочим. Подчеркнул необходимость воспитания механизаторских кадров, организации с ними технической учебы, создания бригад коммунистического труда.

Старший механик Л. В. Егарев остановился на том, что варварски используется техника, в частности, тракторы. Начальники рейдов часто гоняют их, используют не по назначению. Следует действительно учить, воспитывать трактористов, поднять их ответственность за вверенные им механизмы.

Собрание считает, что решения XXII райпартконференции являются боевой программой всех первичных парторганизаций.

Сплавучасток под руководством партийной организации обеспечит хорошую подготовку к навигационному сезону и успешно проведет сплавные работы и отгрузку древесины.

А. Воропанов.

Сессия районного Совета депутатов трудящихся

Состоявшаяся 26 декабря сессия райсовета заслушала и обсудила доклад тов. **Новожилова И. П.** «О работе исполкома районного Совета депутатов трудящихся».

Докладчик отметил, что Советы района за два последние года добились положительного решения ряда хозяйственно-политических задач.

Вместе с этим, в работе райисполкома, городского и сельских Советов имеется много недостатков.

Тов. Новожилов И. П. говорит о том, что Вологодскую область тов. Хрущев Н. С. справедливо критиковал на декабрьском Пленуме ЦК КПСС за позорное отставание в деле увеличения поголовья общественного продуктивного скота. Эта критика полностью относится и к нашему району. За последние пять лет поголовье коров, например, в наших колхозах увеличилось лишь на сто голов. А в 25 артелях количество коров даже сократилось.

В сельскохозяйственном производстве по-прежнему не решаются главные вопросы культуры земледелия, в результате чего урожайность остается крайне низкой.

Планы и действительность

—За три месяца зимовки падой молока на одну фуражную корову в колхозах района снизился на 24 килограмма по сравнению с тем же периодом прошлого года,—сказала в своем выступлении главный зоотехник райсельхозинспекции тов. **Пашичева**.

В чем причина? Если судить по кормовым балансам, то рационы кормления скота выглядят в этом году гораздо лучше, чем в прошлом году. Но беда в том, что нормы не соблюдаются, скот недокармливается. Причем так делается не из-за экономии кормов, а по причине безучетности и бесхозяйственности. В колхозе имени Кирова, например, ни один бригадир не знает, сколько кормов израсходовано и сколько имеется в наличии.

Председатель сельскохозяйственной комиссии райсовета депутат тов. **Соколова** обратила внимание на то, что большая часть семенных фондов в колхозах непригодна к посеву. Нужно провести большую работу по обмену семян. Возможности для этого есть уже сейчас. На складах хлебоприемного пункта есть сортовой ячмень. Но правления колхозов «Победа», «Залесье», «За мир», «Прожектор», «Красная нива», несмотря на неоднократные напоминания, не везут зерно на обмен. Кое-что можно сделать за счет межколхозного обмена. Например, в сельхозартели «Ударник» есть хорошие семена пшеницы. Причем их значительно больше, чем нужно этому хозяйству. Но председатель правления тов. Талашов Н. В. отказывается произвести обмен с другими колхозами района.

Подъем урожайности полей невозможен без удобрений. Потребность в них за счет навоза не удовлетворить. Следовательно, сейчас должно быть уделено самое серьезное внимание организации заготовок торфа, закупке и вывозке минеральных удобрений. Нетерпимым является и тот факт, что имеющийся в колхозах навоз на поля не вывозится.

Готовить базу для реорганизации школ

Зав. роно тов. **Перов** говорил о том, что в связи с перестройкой народного образования в стране все семилетние школы района предстоит перевести на восьмилетний срок обучения. Но у нас очень слабая материальная база, особенно с помещениями. Советы района должны уже сейчас по-серьезному браться за разрешение этой задачи. К будущему учебному году крайне необходимы новые помещения для Михайловской восьмилетней школы, для начальных школ в Усть-Еденьге, колхозах «Объединение», имени Сталина, для Пономаревской, Скребеховской и Неклюдовской начальных школ. Тотемский леспромхоз должен побеспокоиться о строительстве школ в Советском поселке и В-Толшме.

—У нас должен найти горячую поддержку почин колхозов Грязовецкого и Верховажского районов, которые решили строить школьные здания своими силами,—продолжает тов. Перов.

Нельзя считать нормальным, когда некоторые руководители хотят под школы использовать старые дома. Школы нужно строить новые, по типовым проектам.

Директор Тотемской средней школы № 1 тов. **Кузнецов** предлагает разработать перспективный план школьного строительства в районе на 5—7 лет с тем, чтобы эту задачу решать основательно и систематически.

Учить кадры

—До сих пор специалисты сельского хозяйства не занимают подобающего места в жизни колхозов,—говорил заместитель председателя колхоза «Организатор» тов. **Жуков**.—В нашем колхозе их много, но настоящей помощи правление колхоза не чувствует. Агрономы и зоотехники не борются за разрешение коренных вопросов развития артельного хозяйства, свои обязанности считают очень ограниченными. Райисполком и сельхозинспекция должны учить работать специалистов, воспитывать из них организаторов колхозного производства.

Председатель Матвеевского сельсовета тов. **Кулакова** высказала претензию к исполкому райсовета в том, что члены исполкома и работники аппарата не оказывают помощи в работе молодым работникам сельсоветов.

За культуру села

С интересом было выслушано выступление председателя В-Дворского сельсовета тов. **Тугаринова**, который рассказал, что менее чем за год около 115 хозяйств В-Дворья произвели ремонт своих домов. По-иному стали строить свою работу сельский клуб, библиотека. Молодежь сельсовета активно включилась в культурное обслуживание населения.

Начальник райконторы связи тов. **Селивановский** остановился на плане радиофикации и телефонизации колхозов.

Он отметил также, что нужно привести в порядок действующие радиоузлы, контролировать и помогать им в работе. Мосеевский радиоузел зачастую вместо трансляции радиопередач из Москвы передает песни с грампластинок. А сельсовет это считает нормальным. Директор Погореловской РТС не дает электроэнергии радиоузлу.

Наблюдаются факты неправильного отношения к перевозке почты. В Медведевский сельсовет, например, почта доставляется в 13 часов. А отправляется из Медведева на Камчугу и Михайловку, по распоряжению председателя колхоза имени Калинина, только лишь на следующий день утром.

О заготовках сельхозпродуктов

Этому вопросу посвятил свое выступление председатель правления райпотребсоюза тов. **Корюкин**. Он отметил, что одна потребительская кооперация без поддержки и помощи Советов с заготовкой сельхозпродуктов не справится. Тем более, что ряд председателей колхозов на это дело смотрят неправильно. При оценке работы колхозов нужно обязательно учитывать, сколько артель продала государству сельскохозяйственных продуктов.

Тов. Корюкин указал также, что со стороны сельских Советов и правлений колхозов мало оказывается помощи сельпо в отношении подбора кадров, перевозки товаров и т. д.

Улучшать оргмассовую работу

Тов. Гуляева на примере Заозерского сельсовета показала, что райисполком не помогает сельским Советам улучшать оргмассовую работу. В Заозерье одна треть, а иногда и половина депутатов, не являются на сессии Совета. Председатель исполкома тов. Цыкин не дает депутатам никаких поручений, не вовлекает их в работу. Постоянные комиссии сельсовета бездействуют.

* * *

В обсуждении отчета исполкома райсовета приняли также участие главный врач медобъединения тов. **Симановский**, зав. госсортоучастком тов. **Афоничев**, секретарь РК ВЛКСМ тов. **Сабуров** и первый секретарь РК КПСС тов. **Соколов**.

Сессия приняла конкретное решение.

И. Попов.

Больше внимания животноводству!

Так трудятся наши доярки

Удойность каждой коровы в сельхозартели «Совет» за 1958 год поднялась на 220 килограммов. По сравнению с некоторыми колхозами, конечно, маловато, но в предстоящем 1959 году постараемся добиться лучших результатов. Доярки в колхозе молодые, энергичные, по-настоящему болеют душой за свое дело. Возьмем, например, Зину Коротину. Ей всего 17 лет, а работает на ферме уже второй год. И, надо сказать, что год Зина закончила успешно. Надой на фуражную корову в ее группе составляет больше 1700 килограммов.

На ферму доярки приходят утром, днем и вечером в одно и то же время. Стараются все организовать так, чтобы та или иная работа выполнялась всеми одновременно, без шума и суетни. К кормлению животных подходят по-разному. Доярки знают особенности каждой коровы своей группы. При раздаче кормов они это учитывают, одной корове дадут того или другого корма побольше, а другой—поменьше. Солому перетряхивают с сеном, т. к. такой корм животные лучше поедают. Солому каждый раз спрыскивают соляным раствором. Добавляют соли в пойло. Концентраты, которых дается по 150 граммов на выдоенный литр молока, вначале заваривают в горячей воде, охлаждают и затем уже скармливают животным.

Большое значение придаем раздою коров. В течение всего лактационного периода доярки доили коров три раза в день. После отела, в течение месяца, доят коров по четыре раза в день, а отдельных даже больше.

Пьют животные вволю, т. к. на ферме имеются колодцы. Вода заливается в них всегда теплая.

С животноводами я провожу учебу в красном уголке на ферме. Там имеются свежие газеты, журналы, брошюры о работе передовиков. Мы регулярно выпускаем «боевые листки», где полеводы и животноводы рассказывают о своих делах. «Боевые листки» всегда есть на фермах и в бригадах.

В 1959 году колхоз начнет создавать культурные пастбища—базу для дальнейшего подъема продуктивности всего общественного животноводства.

Н. Чанова,
зоотехник колхоза „Совет".

Мартюкова К. Н. вместе с другими доярками сельхозартели „Объединение" борется за дальнейший подъем продуктивности молочного скота. За 1958 год Клавдия Николаевна от каждой фуражной коровы своей группы надоила больше 1800 килограммов молока. Доярка рассказывает, что это для ее коров не предел. В 1959 году правление колхоза будет организовывать культурные пастбища. План создания таких пастбищ правлением составлен. Уже в предстоящем году коровы будут пастись на клеверных участках и сенокосных угодиях.

На снимке: Клавдия Николаевна Мартюкова, доярка сельхозартели „Объединение".

Фото Р. Ногина.

Селькоровский пост сообщает

О культурных пастбищах заботиться сейчас

Добросовестно выполняют все сельскохозяйственные работы члены сельхозартели „Вперед" Аксенов А. Н. и Дятлов И. М. В период заготовки кормов они убрали сенокосилками по 108 гектаров естественных трав. На счету каждого из них 576—600 заработанных трудодней. В настоящее время Аксенов А. Н. и Дятлов И. М. вместе с другими колхозниками готовятся к весеннему севу, заботятся о создании культурных пастбищ.

Для организации культурных пастбищ колхозу потребуется 10 тысяч жердей и 15 тысяч кольев. На заготовку их правление назначило Аксенова А. Н., Дятлова И. М., Набокова Л. В. и Кузнецова Л. А. Работают в лесу они хорошо. Но, к сожалению, бригадиры часто посылают их на другие транспортные работы, поэтому заготовка жердей и кольев идет крайне медленно.

Нужно отметить, что правление и бригадиры не проявляют должной заботы о создании культурных пастбищ. Например, в одно из воскресений было решено организовать воскресник по заготовке жердей и кольев с участием рабочих и служащих, проживающих на территории колхоза. Но воскресник был сорван.

Об организации культурных пастбищ следует серьезно подумать сейчас, иначе будет поздно. Комсомольцы Фарушев Л. А., Кузнецов Ю. Л. и Беляков С. П. взяли обязательство заготовить по 1000 жердей и 100 кольев за 10 дней. Но пока ничего не сделали. Бригадирам нужно дать возможность комсомольцам выполнить свое обязательство.

Селькоровский пост в колхозе «Вперед».

По пуду молока от коровы в сутки

На всех молочно-товарных фермах сельхозартели имени Сталина широко развернулось социалистическое соревнование за пудовые надои молока от новотельных коров. Коровы после отела ставятся на особый рацион кормления. Каждая из них получает в сутки по 6 килограммов наилучшего клеверного сена, три килограмма яровой или клеверной соломы, 15 килограммов силоса и 150 граммов концентратов на выдоенный литр молока. Как правило, все животные ежедневно выпускаются на прогулку.

Многие доярки уже добились хороших результатов. Двойнишникова А. И. (бригада № 5) от Куклы получает в сутки по 18 килограммов молока. Александра Сергеевна Зайцева с фермы деревни Давыдиха от Пятницы и Субботки надаивает по пуду молока. Есть коровы-пудовицы в группах Зайцевой А. А., Зайцевой А. В., Зайцевой А. В., Кореповой А. Ф. и Зайцевой А. А.

Г. БАЛАНДИН,
председатель колхоза.

Месячник по заготовке и вывозке удобрений на поля

Под урожай 1959 года

Озимая рожь, лен и другие сельскохозяйственные культуры в сельхозартели имени Ленина дают высокие урожаи. Добивается этого колхоз благодаря правильному удобрению полей. Бригадиры имеют план размещения культур в полях своей бригады, они знают, на какие участки в первую очередь нужно вносить навоз и минеральные удобрения.

С наступлением зимнего пути колхозники вывозили навоз на дальние паровые участки. Сейчас каждый бригадир знает задание по вывозке навоза на декаду и месяц, старается дело организовать так, чтобы график был выполнен.

Лен в колхозе является основной культурой, за счет которого повышаются доходы общественного хозяйства. Не только бригадиры, но и рядовые члены артели из практики знают, что древесная зола намного повышает урожай технической культуры. Поэтому сейчас не только льноводы, но и все колхозники собирают и сдают бригадирам это ценное удобрение.

Члены сельхозартели имени Ленина поставили перед собой задачу в 1959 году выполнить решение декабрьского Пленума ЦК КПСС, увеличить урожай сельскохозяйственных культур с гектара на 3—4 центнера.

„Вывезем навоз, когда будет теплее"...

В сельхозартели „Луч" по зимнему пути не вывезено на поля ни одной тонны навоза. Обсуждая график, установленный по вывозке навоза на поля, председатель правления тов. Кузьминский и бригадиры пришли к единому мнению: „Начнем массовую вывозку навоза, когда будет потеплее, а то сейчас очень холодно раскрывать животноводческие помещения".

Это решение руководители колхоза проводят в жизнь. В декабре на поля не доставлено ни одного воза навоза. Между тем скотный двор, телятник и другие животноводческие помещения навозом переполнены. Точно так же относятся к заготовке золы, птичьего помета и завозу минеральных удобрений из Тотьмы. В колхозе с давних пор заведен порядок, что сбор золы и птичьего помета проводят школьники, колхозники же этим делом совершенно не занимаются.

В сельхозартели „Луч" часто говорят, что земля та же, а урожаи собираем в два—три раза меньше соседей. При подобном отношении к удобрению полей высокими они никогда не будут. Вывод один: нужно больше вывозить навоза на поля сейчас, а не ждать, когда будет теплее.

Н. Кузьмин.

Вывозят минеральные удобрения

14 тонн минеральных удобрений приобрел колхоз „Организатор". Вывозят суперфосфат и аммиачную селитру артели „Объединение", „Красный борец", „Гранит".

Письма в редакцию

Юридическая консультация

Отвечаем на вопрос пенсионера тов. Исаковского А. М. (о. Дедов Пятовского сельсовета).

Вопрос. Какими правами пользуется пенсионер на занимаемую им квартиру, находящуюся в ведении организации, в которой пенсионер работал и вышел на пенсию по старости, если участок работы организации, где проживает пенсионер, ликвидируется?

Ответ. В соответствии с Указом Президиума Верховного Совета СССР от 10 сентября 1953 года лица, занимающие квартиры в домах учреждений и организаций, сохраняют право на эти квартиры и в случаях прекращения трудовых отношений с этой организацией, в том числе и при увольнении в связи с выходом на пенсию.

Эти лица могут быть выселены только в судебном порядке с предоставлением другой, годной для жилья площади.

Таким же образом решается этот вопрос и при ликвидации участка работы организации.

А. Горелик,
прокурор района, юрист 2 класса.

Пятовская УЖД может выполнять план

Я прочитал в районной газете за 17 декабря статью «Бригады из служащих на лесозаготовках» и понял, что срыв выполнения плана в Пятовском лесопункте происходит особенно из-за паровозных бригад. Несвоевременное обеспечение сцепами малых комплексных бригад по вине работников УЖД, конечно, бывает. Но такие случаи составляют лишь сотую часть. Основная масса задержек с подачей подвижного состава происходит из-за неудовлетворительной работы верхних и нижнего складов.

Нам приходится стоять по 2—3 часа и больше в ожидании разгрузки сцепов на нижнем складе. А ведь за это время мы могли бы сделать еще один рейс за 18 километров.

Вторая причина простоев зависит от работников верхних складов, которые неправильно грузят сцепы: обычно на одну сторону, не считаются с тем, куда нужно положить хлыст вершиной. В результате бывают аварии.

С 1 по 15 декабря наша паровозная бригада вывезла 1100 кубометров. У нас шесть бригад, и если бы каждая вывезла по тысяче кубометров, то всего по лесопункту это составило бы шесть тысяч кубометров. Но все бригады по столько вывезти не могли, т. к. древесины было заготовлено за это время всего три тысячи кубометров.

Мы просим дать нам полную нагрузку. Ежедневно на УЖД должны работать 24 сцепа при нормальной погрузке и разгрузке, а не 8—10 сцепов, как это бывает довольно часто.

Паровозные бригады с возложенными на них обязанностями справятся.

П. Соловьев,
помощник машиниста Пятовской УЖД.

Соблюдать осторожность при устройстве новогодних елок

Очень приятно поиграть, покружиться с детьми вокруг новогодней елки. Но следует подумать как руководителям детских учреждений, так и домашним хозяйкам, устраивающим новогодние елки в общественных и жилых помещениях, о соблюдении правил пожарной безопасности, чтобы радость не была омрачена гибелью людей и имущества от пожара.

В целях предупреждения загораний при устройстве елок от всех граждан требуется выполнение следующих правил: елка должна устраиваться не ближе одного метра от нагревательных приборов и сгораемых материалов. В качестве украшений нельзя применять вату, марлю, целлулоидные и другие легковоспламеняющиеся игрушки, не осыпать елку бертолетовой солью.

На елках, устраиваемых в школах, детских домах и других общественных местах, применение свечей категорически воспрещается. Для иллюминации елки нужно пригласить опытного электромонтера. Мероприятия у елки, при отсутствии электрического освещения, должны проводиться только в дневное время. В детских учреждениях в это время должен неотлучно находиться ответственный дежурный из персонала детского учреждения.

Для быстрейшей ликвидации пожара нужно иметь первичные средства пожаротушения (огнетушители, воду, покрывало и т. п.).

В детских учреждениях на время проведения новогодней елки необходимо разработать план эвакуации, с указанием обязанностей обслуживающему персоналу на случай возникновения пожара.

При возникновении пожара немедленно вызывайте пожарную команду.

В. Губин,
старший райпожинспектор Тотемского района.

Международный обзор

Два мира—два итога

Подходит к концу 1958 год, принесший вашей Родине и всему социалистическому лагерю немало выдающихся побед. Сейчас, накануне Нового года, весь мир с огромным вниманием следит за происходящими в нашей стране событиями огромной важности. Об этом, в частности, наглядно свидетельствуют зарубежные отклики на решение декабрьского Пленума ЦК КПСС по вопросам сельского хозяйства и на итоги сессии Верховного Совета СССР.

Значение декабрьского Пленума ЦК КПСС, пишет польская газета «Трибуна люду», далеко выходит за границы Советского Союза; замечательные успехи тружеников советского сельского хозяйства служат яркой демонстрацией великого преимущества социалистической системы, укрепляют мировой лагерь социализма, являются ценным примером для других братских стран. Китайская газета «Дагун бао» указывает, что решение Пленума ЦК КПСС открывает перед сельским хозяйством и всей экономикой Советского Союза еще более величественные перспективы.

Тот факт, что наша страна семимильными шагами движется вперед, догоняя и перегоняя крупнейшие капиталистические государства, вынуждена признать и буржуазная печать. Английская газета «Скотсмен» отмечает, что принятые сессией Верховного Совета СССР Закон о Государственном бюджете на 1959 год и другие документы свидетельствуют об огромных темпах развития Советского Союза.

В расцвете своих исполинских сил наша страна встречает 1959 год, первый год семилетки развернутого строительства коммунизма. Предстоящий XXI съезд КПСС обсудит контрольные цифры развития народного хозяйства СССР на 1959—65 годы. Бельгийская газета «Драпо руж» называет наш семилетний план «планом битвы за мир». «В современной международной обстановке,—пишет газета,—семилетний план русских является важнейшим средством, открывающим большие возможности для сохранения мира, несмотря на происки империалистов».

В тесном содружестве с Советским Союзом крупными народнохозяйственными успехами встречают Новый год Китайская Народная Республика и другие социалистические страны, проводящие политику мира и дружбы между народами.

В совершенно иной обстановке вступает в новый год лагерь капитализма, переживающий серьезные экономические трудности. Центр экономического кризиса, начавшегося еще в прошлом году в Соединенных Штатах, переместился сейчас в Западную Европу. В Англии, например, в 1958 году выплавка стали упала более чем на 2 миллиона тонн. Значительно уменьшились также добыча угля, выпуск станков, резко ухудшилось положение трудящихся масс в капиталистических странах, невиданных размеров достигла безработица.

Истекший год нанес новые мощные удары по колониальной системе империализма. В результате народной революции в Ираке был свергнут реакционный прозападный режим. В Африке провозглашено новое независимое государство—Гвинея. Силами СССР и других социалистических стран, объединенными усилиями всех миролюбивых людей в этом году были сорваны попытки американских и других империалистов надеть новое колониальное ярмо на арабские народы. Провалились американские планы организации агрессии против великого китайского народа. В последние дни 1958 года состоялась конференция народов Африки, показавшая, что недалек тот день, когда колониализм будет похоронен во всем мире.

Однако империалистические державы продолжают упорствовать в проведении своей агрессивной политики. Новый год они встречают в обстановке раздувания военного психоза. Объявленный в США новый бюджет предусматривает самые высокие для мирного времени военные расходы. Американские ассигнования на подготовку войны составят более половины всего бюджета США. И это в то время, когда в Советском Союзе непрерывно сокращаются расходы на оборону, не превышающие сейчас 16 процентов бюджета.

Вопреки интересам народов, империалисты продолжают следовать по пути гонки вооружений и подготовки новой войны. Это подтвердила и недавняя сессия совета Североатлантического блока, на которой США главное внимание уделили своему требованию о размещении в Западной Европе американских баз ядерного и ракетного оружия.

Обсуждая агрессивную политику западных держав, народы горячо приветствуют миролюбивые начинания Советского Союза. Итальянская газета «Унита» подчеркивает, что все люди доброй воли вступают в новый год с горячими надеждами на мир. «При этом слово «мир»,—пишет газета,—в их сознании неразрывно связано с социализмом, с успехами первой социалистической страны—СССР и всех государств, строящих социализм».

В. Харьков.

Пункт выдачи книг на Зелени

Открыт новый пункт выдачи книг: улица Зеленская, дом № 17. Работает по воскресеньям—с 16 до 18 часов.

В Чернякове пункт выдачи книг работает по воскресеньям—с 12 до 14 часов.

Райбиблиотека.

УГОЛОК САТИРЫ

...Пришел не ради ссоры...

В дом колхозника деревни Боярское (Погорелово) И. П. Кузнецова ввалился в нетрезвом виде С. А. Полысаев.

Присутствие пьяного человека сначала было еще терпимо, а потом, как гроза разразилась, полилась нецензурная брань в адрес членов семьи. Бросился драться на хозяйку дома. Из квартиры кое-как его удалили. Но Полысаев и вне квартиры буйствовал. Схватил подвернувшиеся детские санки, бил ими по двери так, что разбил ее, и неистошно продолжал ругаться.

—Ответишь за все, в суд подам!—крикнула хозяйка дома.

—Хмель у Полысаева как рукой сняло. Сознание просветлело.

—Согласен на мировую.—Или как в басне Крылова «Волк на псарне»: «Друзья! К чему весь этот шум. Пришел мириться к вам, совсем не ради ссоры. Забудем прошлое, уставим общий лад».

Есть у нас советские законы. Пусть Полысаев ответит за свои действия.

М. Художилова.

Свои порядки

Погореловский радиоузел в утреннее время должен обслуживать передачами население с шести часов до половины десятого. Греха нечего таить, часто работники узла не соблюдают этого. Передачи начинаются с опозданием на десять—пятнадцать минут. А компенсировать опоздания после половины десятого не решаются. «Что вы, сверх оного будет. Не годится».

А вечером тем более раньше двенадцати часов закончить можно. Ведь люди спят. Так оно и бывает. Не услышишь боя часов Кремлевской башни и Гимна Советского Союза.

Странно и то, что в выходной день, когда радиослушатели свободны, отдыхают дома, голос Москвы слышишь только до половины десятого.

Радиослушатели деревни Боярской.

Шутки в сторону

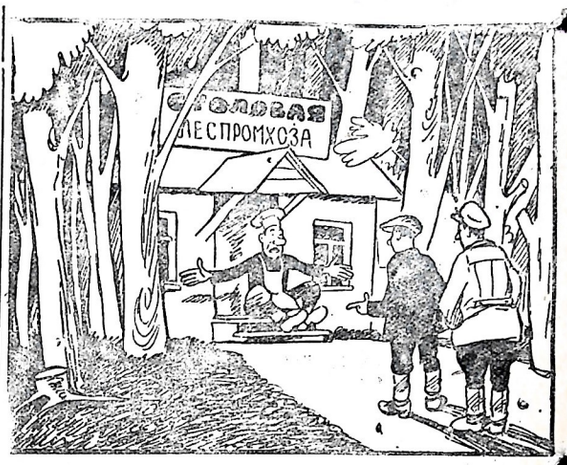

—Почему столовая закрыта?
—Дров нет.

Рис. И. Сычева. Фотохроника ТАСС.

В лесу, а без дров

Рабочие Чуриловского лесопункта направляются на обед к передвижной столовой. От обоих мастерских участков она находится на расстоянии километра.

—Что сегодня на обед?—спрашивают рабочие.

—Только вторые блюда да чаек,—слышится в ответ от поваров.

Почему так с обедами плохо?—возмущаются труженики леса.

—Дровишек, дровишек нет. Слыхали, как в народе говорят: «Живем в лесу, а дрова с весу».

Мастера леса Чиков и Колесников установили очередность в обеспечении столовой дровами. Память у них оказалась короткой: скоро забыли об этом. А поэтому бездействует вторая передвижная столовая.

Даже смешно: в лесу и вдруг нет дров. Рабочие на обед тратят много времени. Довольствуются иногда одним чаем.

А. Котов.

Подкрепились, называется

У заезжего дома Калининского сельпо остановились машины, идущие из Вологды.

—Ну, вот, друзья,—громко сказал один из шоферов, румяный, здоровый парень,—чайку попьем, что-либо вкусненькое покушаем, подкрепимся.

Заранее скажем читателю, что не сбылись надежды проезжих.

Заходим в столовую. Работники кухни сначала заявили: «Ничего нет». Но потом поправились: «Есть чай, котлетки с картофелем поджарить можем».

Сделали заказ. Приступили к трапезе. За соседним с нами столом состоялся такой разговор:

—Хороша котлетка, нечего сказать. —Да, действительно. Сладкая. Хлебом больше отдает, чем мясом. И картофель кислый, неприятный. Даже аппетит весь пропал.

—Зато цена приличная. Два рубля с лишним. И кушать-то по существу нечего. Тогда на чай нажмем.

Плохо заботятся калининские кооператоры об общественном питании трудящихся.

В. Алексеев.

Отдел ведет Илья Мочалкин.

В некоторых клубах района редко ставятся концерты, мало бывает тематических вечеров.

За семь месяцев этого года в Заозерском клубе (зав. клубом З. Д. Ушакова) поставлен один концерт и один тематический вечер, а в Медведевском клубе (зав. клубом Рычкова В. А.) за десять месяцев состоялось 52 вечера танцев, а концертов—восемь.

—У нашего завклубом вся культработа укладывается в один чемодан.

Рис. В. Жаринова.

ПО МАТЕРИАЛАМ ГАЗЕТЫ

На заметку, опубликованную в газете под заголовком: «Потерявши рассудок», из отделения милиции в редакцию сообщили следующее: «Изложенные факты подтвердились. Опалихин В. А. и Мизинцев В. П. осуждены по Указу от 19 декабря 1956 года об ответственности за мелкое хулиганство».

Следующий номер газеты выйдет 1 января 1959 года.

Редактор В. ЧУРИН.

Доводится до сведения собаковладельцев города, что все принадлежащие им собаки должны быть зарегистрированы в горкомхозе в срок до 5 января 1959 года.

В случае нерегистрации в установленный срок, виновные лица будут привлекаться к административной ответственности.

Горкомхоз.

АДРЕС РЕДАКЦИИ: г. Тотьма, Белоусовская, 5. №№ ТЕЛЕФОНОВ: редактор—87, зам. редактора—84, секретарь и отдел сельского хозяйства — 83.

Заказ № 977. Тотемская районная типография. Тираж 3782.