Пролетарии всех стран, соединяйтесь!

Ленинское знамя

Орган Тотемского райкома КПСС и районного Совета депутатов трудящихся

Год издания 28-й
№ 140 (3683)
Среда 26 ноября 1958 г.
Газета выходит три раза в неделю воскресенье, среду и пятницу

Цена 15 коп.

К сведению делегатов XXII-й районной партийной конференции

Райком КПСС извещает, что XXII-я районная партийная конференция начнет свою работу 6 декабря 1958 года в 10 часов утра в помещении Дома культуры.

Регистрация делегатов будет проводиться в райкоме КПСС 4 и 5 декабря.

РК КПСС.

О чуткости и внимательности медицинского работника

Принцип единства организма и внешней среды лежит в основе всех профилактических и лечебных мероприятий. Об этом должен помнить каждый медицинский работник, какой бы участок деятельности ему не поручили. Правильно созданный режим в медицинском учреждении, уют и тишина, ласковое и вежливое обращение медицинского персонала с больным, ограждение его от всяких излишних раздражений—вот те условия, которые способствуют быстрейшему восстановлению сил организма, его выздоровлению.

Известно много случаев, когда у человека возникают те или иные болезненные проявления от неосторожно сказанного слова, от обсуждения его болезни и исхода ее в присутствии самого больного и т. д. В то же время успокаивающая, щадящая психику больного речь, облегчает страдания человека и ведет к быстрейшему выздоровлению. Манера держаться, интонация голоса — все поведение медицинского работника имеют большое лечебное воздействие.

Человек, обращающийся в медицинское учреждение, нуждается в чутком отношении. Он должен быть встречен приветливо и внимательно, жалобы больного терпеливо выслушаны.

Всю работу врачу, фельдшеру, медицинской сестре надо выполнять так, чтобы больной чувствовал, что все делается для облегчения его страдания.

В нашем районе большинство медицинских работников — это люди, любящие свое дело, внимательные и чуткие к запросам больных. И как приятно читать письма трудящихся, в которых они выражают свою благодарность за проявленное к ним внимание и лечение. Неоднократно в таких письмах упоминаются фамилии врача А. А. Беляковой, фельдшеров Н. А. Медолазовой, А. П. Федотовской, многих врачей и средних медицинских работников райбольницы. Все это говорит о том, что эти товарищи пользуются уважением и доверием.

Но приходится еще встречаться с фактами, когда медицинские работники бывают грубы, невнимательны. В таких случаях, несмотря на их опыт и практические навыки, ценность их работы умаляется. Часто бывает неприветлива с больными фельдшер В-Толшменского медицинского пункта т. Фомина. Зубной врач т. Крыкалова на приеме невнимательно отнеслась к больным, неприветливо встретила их, и они сделали вывод, что лечение, которое она им провела, некачественное. Стоило тов. Крыкаловой проявить только немного больше чуткости к этим товарищам, такого бы мнения о результатах ее работы не было, и подобной жалобы не последовало бы.

Иногда можно слышать от больных, что врач райбольницы т. Мартьянов на приеме не назначил лечения, не дал совета. И в таких случаях больной в заключение делает вывод: что был, что не был у врача. Это вполне естественно. Ведь человек шел посоветоваться, услышать доброе слово, дельный совет, а не получив совета, он уходит еще более расстроенный, а это усугубляет его состояние. В то время как хорошо продуманный совет или несколько ободряющих слов значительно уменьшили бы страдания больного, а может быть, и совсем излечили его.

На невнимательность фельдшера Черняева из Заозерской участковой больницы обижаются колхозники Заозерского сельсовета.

Если бы все эти товарищи сочетали свои знания и навыки с душевным отношением к больным, то их труд был бы значительно эффективнее.

Медицинские работники — представители советской интеллигенции. Чтобы нести населению санитарную культуру, чтобы труд был плодотворным, врачи, фельдшеры, акушерки, медсестры, санитарки должны вкладывать в свой труд все лучшие человеческие качества—доброту, внимательность и чуткость.

Каждый медицинский работник должен постоянно повышать свои профессиональные знания, так как ему доверяют самое дорогое — здоровье и жизнь человека.

Брошюра с текстом речи товарища Н. С. Хрущева

Государственным издательством политической литературы выпущена брошюра с текстом речи товарища Н. С. Хрущева «Величественная программа коммунистического строительства в нашей стране», произнесенной на приеме выпускников военных академий 14 ноября 1958 года.

Брошюра издана массовым тиражом.

(ТАСС).

Предсъездовское обсуждение тезисов доклада Н. С. Хрущева

Собрание райпартактива

Вчера, в помещении Дома культуры, состоялось районное собрание партийного актива с повесткой дня об итогах ноябрьского Пленума ЦК КПСС.

С докладом выступил первый секретарь райкома партии тов. Соколов И. Г.

—Советский народ,—говорит он,—с огромным интересом откликается на тезисы доклада тов. Н. С. Хрущева на XXI съезде КПСС «Контрольные цифры развития народного хозяйства СССР на 1959—1965 годы», одобренные ноябрьским Пленумом Центрального Комитета нашей партии. В контрольных цифрах нашли свое выражение итоги строительства социализма в СССР и величественные перспективы дальнейшего продвижения нашей страны по пути коммунизма.

—В результате выполнения плана развития народного хозяйства СССР на 1959—1965 годы, — продолжает докладчик,—будет сделан решающий шаг в осуществлении основной экономической задачи — догнать и перегнать наиболее развитые капиталистические страны по производству продукции на душу населения. Семилетний план предусматривает новый мощный подъем советской экономики, особенно решающих отраслей производства. При этом мы и дальше будем двигаться вперед во много раз быстрее, чем капиталистические страны.

Тов. Соколов приводит убедительные данные о темпах роста производства в предстоящем семилетии. Он рассказывает, какие изменения произойдут в нашей области и районе.

Докладчик призывает всех трудящихся района еще шире развернуть социалистическое соревнование за достойную встречу XXI съезда партии.

—Советский народ,—сказал в заключение тов. Соколов, —глубоко уверен, что семилетний план будет успешно выполнен. Эта уверенность зиждется на том, что народом у нас руководит созданная и выпестованная великим Лениным, закаленная в боях Коммунистическая партия.

Подробный отчет с собрания райпартактива будет опубликован в следующем номере газеты.

Решения подкрепляют делами

На участках Тогачево и Красный Бор Тафтинского лесопункта состоялись рабочие собрания по обсуждению решений ноябрьского Пленума ЦК КПСС. С докладом выступил директор Тотемского леспромхоза тов. Третьяков В. В.

Труженики леса с одобрением встретили тезисы доклада тов. Н. С. Хрущева на XXI съезде КПСС «Контрольные цифры развития народного хозяйства СССР на 1959 — 1965 годы» и подняли в связи с ними свои производственные вопросы.

Лесозаготовители обязались досрочно выполнить свои социалистические обязательства по заготовке и вывозке древесины, по капитальному строительству.

Рабочие лесоучастка Красный Бор с первого декабря приступают к вывозке древесины хлыстами на новых машинах «МАЗ-501» по дороге, построенной в этом году.

Месячный план января нового года лесозаготовители обязались выполнить к дню открытия XXI съезда КПСС.

В. Васильев.

НА СОВЕЩАНИИ АГИТАТОРОВ

На днях в помещении Погореловского сельсовета состоялось совещание агитаторов. Инструктор райкома КПСС т. Кашина А. К. рассказала собравшимся о тезисах доклада тов. Н. С. Хрущева на XXI съезде КПСС «Контрольные цифры развития народного хозяйства СССР на 1959—1965 годы». Директор Погореловской средней школы тов. Н. И. Опалихин ознакомил присутствующих с тезисами ЦК КПСС и Совета Министров СССР «Об укреплении связи школы с жизнью и о дальнейшем развитии системы народного образования в стране». После чего были предоставлены слова т. т. Гундерину А. И., Ленькову Н. М. Они в своих выступлениях полностью одобрили решения ноябрьского Пленума ЦК КПСС и призвали агитаторов провести обсуждение тезисов доклада тов. Н.С. Хрущева.

По родной стране

★

Бригады коммунистического труда на земле целинной

Бригада Михаила Довжика из Ярославского совхоза Кийминского района—зачинатель коммунистического соревнования на покоренной акмолинской целине.

Объявив себя бригадой коммунистического труда, механизаторы решили бороться за новые успехи сельскохозяйственного производства на целине. Бригада взяла конкретные обязательства. В будущем году решено дать Родине не менее полумиллиона пудов пшеницы и довести таким образом сдачу зерна государству с каждого гектара до 100 пудов. Себестоимость центнера хлеба должна быть снижена на 10 рублей, а затраты на обработку гектара земли —на 5 рублей. Каждый механизатор обязуется выполнять сменное задание не менее чем на 130 процентов.

Каждый механизатор будет оправдывать высокое звание члена бригады коммунистического труда не только в повседневной работе, но и в учебе, личном поведении, отношении к товарищам.

(ТАСС).

★

Русские народные инструменты

На ленинградскую фабрику музыкальных народных инструментов имени Луначарского из разных городов поступают заказы на изготовление балалаек, гитар, мандалин. Многие инструменты фанерованы красным и лимонным деревом, кленом. Литые балалайки из древесно-волокнистых масс оформляются рисунками с видами Ленинграда. Продукция предприятия пользуется доброй славой не только в СССР, но и за рубежом.

В этом году коллектив предприятия отправил в разные страны мира свыше 15 тысяч русских народных инструментов.

(ТАСС).

Четвертая антарктическая экспедиция

В конце ноября — начале декабря на борту дизельэлектрохода «Обь» и пассажирского теплохода «Михаил Калинин» к берегам Антарктиды отправится четвертая советская антарктическая экспедиция.

Экспедиция ставит своей задачей завершение советских исследований в Антарктиде по программе международного геофизического года.

(ТАСС).

КОМСОМОЛЬСКАЯ ЖИЗНЬ

Комсомольское собрание— школа воспитания

XIII съезд ВЛКСМ в своих решениях определил пути дальнейшего улучшения и совершенствования форм и методов комсомольской работы.

Видная роль принадлежит собранию. Оно воспитывает у комсомольцев высокую сознательность, дисциплинированность, принципиальность, умение связывать свою работу с общественными задачами. На них знакомятся с важнейшими решениями партии и правительства, обсуждают вопросы жизни и работы предприятия, колхоза, РТС, учреждения, определяют свои задачи, намечают план, проверяют исполнение его и т. д.

Чтобы быть подлинной школой воспитания, собрания должны проводиться регулярно, с участием всех комсомольцев. Необходимо добиваться того, чтобы комсомольские собрания были желанным местом встречи с несоюзной молодежью.

В некоторых первичных организациях района собрания проводятся от случая к случаю, готовятся плохо, проходят вяло, неинтересно. Так обстоит дело, например, в комсомольских организациях сельхозартелей «Ваулово», «Борьба», имени Ленина, «Ударник», «Прожектор», Камчугском лесопункте и других. Здесь не только несоюзная молодежь, но и комсомольцы собрания посещают неохотно. Секретари и комитеты комсомола мирятся с такими [illegible], а ведь их прямой долг—поднять роль собраний.

Сила воспитательного воздействия во многом зависит от повестки дня собрания. Следует выносить на обсуждение такие вопросы, которые полнее удовлетворяют растущие запросы молодежи, обогащают ее духовный мир, не только вопросы текущей работы, но и общие, принципиальные вопросы труда, учебы и быта молодежи.

А почему не включить в повестку дня собрания доклад или сообщение о международных событиях, жизни и борьбе молодежи в капиталистических странах, деятельности молодежных организаций в странах народной демократии.

Каждому собранию должна предшествовать тщательная подготовка. Комсомольцы и молодежь заранее должны знать, когда и где оно состоится, какие вопросы обсуждаются, кто выступает с докладом. Все это будет способствовать активизации собраний.

Важно принять деловое, разумное постановление и осуществить контроль за ним. Выполнение постановления—долг всей организации и каждого комсомольца в отдельности. В некоторых случаях, особенно при рассмотрении оперативных вопросов, можно обойтись без особого решения, резолюции. Достаточно записать, кто и чем будет заниматься, кто является ответственным. Зачем, скажем, принимать такое общее постановление по отчету комитета ВЛКСМ: признать работу удовлетворительной, улучшить внутрисоюзную работу, вести разъяснительную работу с несоюзной молодежью...

К сожалению, такие постановления принимаются нередко. Постановления должны быть боевыми, целеустремленными, конкретными, ориентирующими на преодоление трудностей, исходящими из задач, стоящих перед предприятием, колхозом, учреждением.

Успех любого дела решают люди. Очень важно, чтобы сами комсомольцы принимали участие в выработке решения.

«Надо добиваться, — говорил М. И. Калинин,—чтобы каждый участник собрания и совещания являлся не пассивным участником, а творцом», чтобы «каждый чувствовал, что он вложил в те проекты, которые вырабатываются этим совещанием, свою частицу».

Н. Русинов.

Весеннему севу—достойную встречу

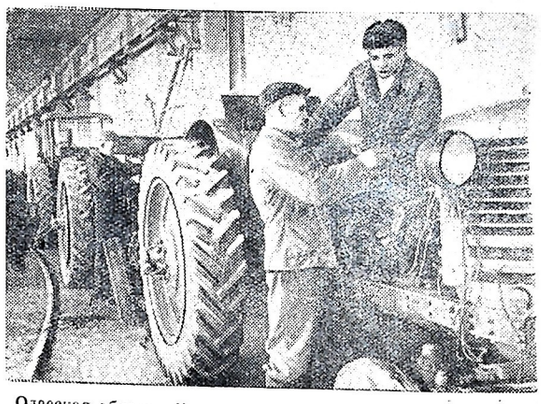

Одесская область. Коллектив Красноповстанческой ремонтно-технической станции и механизаторы колхозов Беляевского района решили в честь XXI съезда КПСС досрочно выполнить план ремонта тракторного парка сельхозартелей.

Производственно-техническим планом намечено отремонтировать 154 машины. Часть из них уже отправлена в колхозы.

На снимке: ремонт тракторов в мастерской РТС. На переднем плане—заведующий мастерской Федор Григорьевич Молчанов и тракторист колхоза „Дружба народов" Андрей Иванович Горбулинский.

Фото А. Фатеева.

Фотохроника ТАСС.

Как РТС организует ремонт колхозной техники?

—С таким вопросом редакция обратилась к директору Погореловской РТС тов. Гундерину А. И. Последний рассказал:

Сейчас у нас полным ходом идет ремонт машин, на 25 ноября отремонтирован 21 трактор из 36 по плану в 4 квартале. Большая часть остальных тоже находится в стадии ремонта. В РТС, в основном, тракторы ремонтируются узловым методом.

В центральной мастерской и мастерской Никольского отделения РТС налажены стенды обкатки испытаний на мощность и на расход горючего двигателей. В Погореловской мастерской скомплектован новый узел по ремонту рам. Если раньше клепать рамы возили в г. Вологду на ремзавод, то теперь это производим на месте, что намного облегчает, удешевляет и ускоряет ремонт тракторов.

Сейчас коллектив РТС организует работу так. На основных узлах ремонта трудятся наши механизаторы, а колхозные ведут остальной ремонт и монтаж тракторов. Одновременно, помимо контролеров-механиков РТС, они наблюдают и контролируют весь процесс ремонта тракторов. Окончательную обкатку их производят колхозные трактористы. Такая организация труда в РТС повышает качество ремонта колхозной техники.

Необходимо отметить, что ремонт техники в РТС проходил бы более успешно, если бы областное управление сельского хозяйства хорошо организовало обменный фонд узлов, агрегатов к тракторам.

Тотемское отделение автотракторсбыт тоже не обеспечивает нас многими деталями и запчастями.

Не допустим прошлогодней ошибки

Прошлая весна меня многому научила. Поля были засеяны, а все огороды у деревни Залесье изломаны. Скот заходил в поля. Чтобы сохранить посевы от потрав, надо было немедленно делать изгородь, а заготовленных жердей и кольев тогда еще не имелось. Пришлось с мужчинами в дождливую погоду идти в лес, заниматься рубкой, вывозкой и ставить изгороди.

Чтобы не допустить этой ошибки будущей весной, я начал беспокоиться о сохранении посевов нынче с осени. Нам необходимо сделать 2500 метров новой изгороди у прогона (от деревни до речки Перешня) и 500 метров кругом д. Залесье. Таким образом, для этого нужно 900 жердей и 1500 кольев.

Сейчас время для их заготовки самое благоприятное, поэтому в бригаде специально выделена группа колхозников из трех человек в составе А. М. Беляевского, Н. А. Кузнецова и А. Е. Беляевского. Последние ежедневно перевыполняют дневные нормы выработки. Всего на 21 ноября уже ими нарублено 346 жердей и 360 кольев. Указанные колхозники постараются до 1 декабря заготовить все потребное количество лесоматериалов для постройки и ремонта изгородей.

М. Дятлов,
бригадир второй комплексной бригады колхоза „Залесье".

—⊙—

ПО МАТЕРИАЛАМ ГАЗЕТЫ

В райгазете от 2 ноября было опубликовано письмо члена сельхозартели „Гранит" т. Спасского о том, что бухгалтерия Чуриловского лесопункта не рассчитывает его за работы, выполненные им в марте и апреле. Старший бухгалтер лесопункта т. Годовиков сообщил, что 12 ноября деньги т. Спасскому выслали переводом.

ПО СЛЕДАМ НЕОПУБЛИКОВАННЫХ ПИСЕМ

В редакцию поступила жалоба о недостойном поведении начальника стройучастка т. Папылева.

Письмо было направлено для принятия мер председателю облпотребсоюза. Тов. Богданов, заместитель председателя правления облпотребсоюза, прислал ответ в редакцию, что факты, изложенные в письме о недостойном поведении начальника стройучастка Папылева, правильны. Приказом управляющего стройтрестом облпотребсоюза от 13 ноября Папылеву объявлен строгий выговор с последним предупреждением.

С 1 декабря будет проведена проверка работы стройучастка. Если Папылев не устранит недостатков в работе участка и не исправится в поведении, будет решен вопрос о его работе.

Порядок проведения Всесоюзной переписи населения 1959 года

При переписи населения не должно быть ни одного пропущенного человека и ни один человек не должен быть записан дважды. Чтобы обеспечить необходимую точность счета, перепись населения приурачивают к определенной дате. Такой датой при переписи населения 1959 года будет 15 января. Счет населения будет производиться по состоянию на 12 часов ночи с 14 на 15 января. Это, конечно, не значит, что перепись состоится ночью; счетчики начнут свою работу в 8 часов утра 15 января и будут проводить ее днем, а в необходимых случаях—вечером, закончат ее 22 января.

Каждый человек будет переписан там, где он провел ночь с 14 на 15 января, независимо от того, проживает он там постоянно или временно. При этом, если переписываемый живет постоянно на территории одного Совета и в момент переписи был в командировке или по каким-либо другим причинам на территории другого Совета, где он и прошел перепись, то в переписном листе делается отметка, что в таком-то населенном пункте этого Совета он проживает временно. В месте его постоянного жительства этот человек также переписывается, но в переписном листе отмечается, что временно отсутствует.

Статистика различает **наличное и постоянное** население. **Наличным** для каждого населенного пункта является то население, которое в момент переписи фактически в нем проживает, независимо от того, является ли данный населенный пункт для отдельных лиц местом постоянного или временного жительства.

Наличные жители, для которых данный пункт является местом их постоянного жительства, относятся к **постоянному** населению. К постоянному населению относятся также лица, для которых данный населенный пункт является местом постоянного жительства, но в момент переписи они временно выбыли в другие населенные пункты (временно отсутствующие).

Временно отсутствующие из числа постоянного населения одних населенных пунктов являются в то же время **временно проживающими** в других населенных пунктах и в период переписи относятся к наличному населению этих пунктов.

Определение численности населения в целом по стране, а также по республикам, краям, областям, городам, селам и изучение состава населения будет производиться в основном по **наличному населению**. Но одновременно будет получена численность и **постоянного населения**.

Для нужд государственного управления и планирования народного хозяйства требуются данные о численности наличного и постоянного населения. Так, для планирования и организации снабжения населения, развертывания торговой сети и предприятий общественного питания пользуются данными о наличном населении. Для планирования жилищного строительства, развертывания школьного строительства используются данные о численности постоянного населения.

Чтобы учесть и наличное и постоянное население, в переписном листе делаются записи о временно проживающих и временно отсутствующих гражданах. Если из численности наличного населения исключить временно проживающих и прибавить временно отсутствующих, то получится постоянное население.

Н. Пугинский,
райинспектор ЦСУ.

(Окончание в сл. номере)

Семилетний план—великая программа строительства коммунизма

Из писем наших читателей

В борьбе за пудовые надои молока

Производственное совещание животноводов, на котором обсуждалось письмо доярки сельхозартели «Красное знамя» Вологодского района Нины Комиссаровой, проходило очень оживленно. Доярки и правление колхоза горячо поддержали ее почин—получать от новотельных коров по пуду молока в сутки. На фермах с новой силой развернулось соревнование за высокие надои в зимнестойловый период. Для этого в колхозе созданы все условия. Сейчас коровы получают в сутки по пять килограммов сена, три соломы, ся индивидуально от каждой коровы. Установлено трехкратное доение и кормление. Пока на фермах нет коров с пудовыми надоями. Но не сегодня, завтра они будут. Например, Нина Ивановна Дурова корову Быструю раздоила с 8 до 13 килограммов. Животные с таким суточным надоем уже имеются в группах многих доярок.

Надо отметить, что доярки колхоза борются за высокие надои молока в зимний период по-настоящему. Они строго выполняют распорядок дня. Интересуются новинками в

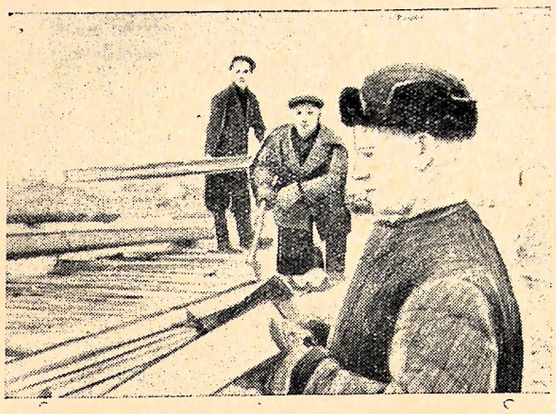

Ширится социалистическое соревнование в честь XXI съезда КПСС среди пятовских лесозаготовителей.

Все больше механизируются работы по разделке древесины на нижнем складе лесопункта. Уже полностью закончены работы по сооружению двух бревнотранспортеров, которые вступят в строй после установки на них лебедок.

На снимке: плотник И. Ф. Опросичев за креплением покатных брусьев.

Фото Р. Ногина.

Задание партии выполним

Обсуждая тезисы доклада Н. С. Хрущева, работники райконторы связи включились в социалистическое соревнование и взяли на себя обязательство перевыполнить план 1958 года по строительству новых радиолиний и установке радиоточек. Шесть бригад заняты этим делом. Бригада А. А. Хватова с помощью колхозников сельхозартели «Объединение» установила триста столбов. В настоящее время подвешивают линию, проводят радиоточки в дома колхозников, рабочих и служащих.

Члены бригады М. Я. Четыркина в сельхозартели имени Ленина устанавливают столбы, производят монтаж радиоузла, подвеску проводов. В успешном проведении данных работ немалая заслуга председателя колхоза Н. Г. Рычкова. Он принимает все меры, чтобы обеспечить своевременно строителей материалами.

За досрочное выполнение намеченных работ борются бригады В. И. Щукина, А. К. Костырева, А. И. Холмогорова, И. А. Перевязкина.

Надсмотрщики радиоузлов в Михайловке, В-Толшме, Погорелове, Камчуге устанавливают новые радиоточки.

Можно надеяться, что связисты взятые обязательства выполнят, сотни новых радиослушателей будут слушать голос Москвы.

П. Селивановский,
начальник райконторы связи.

Машины отремонтируем качественно

Готовя достойную встречу XXI съезду Коммунистической партии, замечательно трудится тракторная бригада нашей сельхозартели. Колхозные механизаторы полным ходом ведут ремонт тракторов и сельскохозяйственных машин. В настоящее время из семи тракторов отремонтировано три гусеничных и один колесник. Кроме того, трактор ДТ-54 находится в стадии готовности и два трактора СХТЗ и Беларусь сегодня поставлены в мастерские на ремонт.

Из сельхозмашин и прицепного инвентаря приведены в готовность три тракторных сеялки, 27 тракторных борон, две силосорезки и льномолотилка. Кроме того, ремонтируются два тракторных плуга.

Сейчас коллектив тракторной бригады колхоза, возглавляемый опытными механизаторами В. И. Кузьминским и П. А. Брагиным, прилагает все свои усилия к тому, чтобы колхозную технику подготовить к весне качественно.

А. Рогов,
председатель колхоза имени XX съезда партии.

Заготовили более 200 кубометров леса

В прошедшую субботу и воскресенье по инициативе партийной организации и правления колхоза «Маяк» был организован воскресник по заготовке леса для строительства нового свинарника. Вместе с колхозниками активное участие в нем приняли все рабочие и служащие Погореловского сельсовета, проживающие на территории колхоза. Это мероприятие проводили в честь предстоящего XXI съезда партии.

Заготовили более 200 кубометров качественного леса. Особенно хорошо поработали механизатор Погореловской РТС И. Ф. Путилов и тракторист колхоза Н. В. Черепанов, спилившие вдвоем 57 кубометров строительного леса.

Правление и члены нашей артели выражают горячую благодарность рабочим и служащим, участвовавшим в воскреснике, за оказанную помощь.

Ф. Селиванов,
секретарь партийной организации колхоза.

новодов колхоза „Большевик“

личения продуктивности коров. Правление колхоза выделило для дойных коров неплохой рацион кормления. Каждая получает в сутки 4 килограмма сена и восемь кг соломы, 25 килограммов силоса, тогда как в прошлые годы коровы сена и силоса почти не получали. Инвентарем и керосином животноводы обеспечены. Установлена им дополнительная оплата труда.

Правда, недостатком в нашей работе является то, что в колхозе пока мало дойных коров, и мы плохо заботимся о ремонтном стаде молодняка. В дальнейшем как правление, так и партийная организация будут проявлять больше беспокойства в этом деле, ибо возможности роста животноводства на будущее есть. В текущем году мы получили не менее 25 центнеров клеверных семян, следовательно, будет хорошая кормовая база.

Животноводческие помещения к зиме отремонтированы, корма подвозятся бесперебойно и взвешиваются. Кадры животноводства укомплектованы полностью.

Успешно трудятся не только доярки. Больше пяти лет бессменно работает чабаном молодая девушка Анна Капустина. За нею закреплено 85 овец. На овцеферме всегда порядок, отхода овец не имеет и ежегодно получает большой настриг качественной шерсти. Несмотря на свой преклонный возраст, замечательно трудится конюх Лазарь Дмитриевич Капустин.

Можно надеяться, что колхозные животноводы своим упорным трудом из года в год будут добиваться еще больших успехов и внесут свой вклад в выполнение семилетнего плана.

М. Опалихин,
секретарь парторганизации колхоза „Большевик“.

Перерабатывают тресту на волокно

Члены бригады № 2 сельхозартели «Свобода», которой руководит Сочнева М. С., сейчас занимаются переработкой тресты на волокно крестьянским способом. За двенадцать дней они получили 1250 килограммов волокна хорошего качества. Женихова Г. В., Осовская К. А. сдали на склад по 70—85 килограммов волокна.

Хороших успехов на переработке тресты добиваются комсомолки Сочнева В. А., Харинская В. Г., Харинская Г. В., Немирова С. А. и многие другие.

М. Немиров,
секретарь парторганизации колхоза.

Международный обзор

Величественная программа мира и социализма

Программа коммунистического строительства в нашей стране, изложенная в тезисах доклада товарища Н. С. Хрущева на предстоящем XXI съезде КПСС, находится в центре внимания мировой общественности.

Трудящиеся социалистических стран, все миролюбивое человечество выражают уверенность, что выполнение нашего семилетнего плана будет означать дальнейшее укрепление могущества всей мировой системы социализма. «Этот грандиозный план,—пишет китайская газета «Жэньминь жибао»,—своими невиданно огромными масштабами, стремительными темпами развития, решимостью одолеть империализм в мирном соревновании, гигантскими шагами в движении вперед к коммунистическому обществу вызвал радостное ликование среди социалистического лагеря и прогрессивного человечества».

Миролюбивые народы радуются нашим успехам потому, что видят в лице Советского Союза верного и решительного защитника интересов трудящихся масс, преданного борца за мир и дружбу между народами. Они знают, что чем сильнее будет наше государство, тем труднее будет американским империалистам плести заговоры против мира.

Семилетний план развития народного хозяйства СССР, который сделает нашу жизнь еще краше и богаче, имеет важное значение не только для советского народа. Это—программа огромного международного значения. Ее выполнение будет решающей демонстрацией преимущества нашей социалистической системы перед капитализмом. Польская газета «Трибуна люду» пишет, что осуществление этой программы «будет означать перед лицом истории невиданное усиление социалистической системы». Сирийская газета «Ан-нур» справедливо отмечает, что «развитие экономики и оборонной мощи Советского Союза и мировой социалистической системы укрепляет также позиции всех миролюбивых сил мира».

Опубликование тезисов доклада Н. С. Хрущева на XXI съезде буквально потрясло весь западный мир, вызвало у наших противников злобу и растерянность. Буржуазные пропагандисты теперь уже не ставят под сомнение наши планы и успехи, как это было в годы первых советских пятилеток. Они вынуждены признать их выполнимость и величие. «Даже злейшие враги Советского Союза не могут более отрицать,—подчеркивает индийская газета «Джугантар»,—что эта страна чудес успешно соревнуется с Западной Европой и Америкой, для экономического развития которых потребовалось 200 лет». Американская газета «Нью-Йорк таймс» отмечает, что семилетний план экономического развития Советского Союза является «самым смелым экономическим вызовом из всех, которые Россия когда-либо бросала США и Западу». Вместе с тем капиталистов крайне беспокоит то, что наши успехи произведут сильное впечатление на другие страны, прежде всего на слаборазвитые страны Азии, Африки и Латинской Америки. Американская печать опасается, что пребывающие в нищете народы этих стран изберут такой же путь развития, по которому идет СССР и весь лагерь социализма». «Россия, которая лишь 40 лет назад была отсталой страной,—с тревогой замечает газета «Нью-Йорк таймс»,—будет служить примером быстрого экономического развития».

Обсуждая тезисы о контрольных цифрах развития народного хозяйства СССР, даже враждебная нам зарубежная печать признает, что для выполнения грандиозных наметок семилетнего плана Советскому государству нужен прежде всего мир.

Величественная картина развития народного хозяйства СССР на 1959—1965 годы, нарисованная в тезисах доклада товарища Хрущева, вновь напоминает о том, что мировая система социализма развивается по пути дальнейшего неуклонного роста, тогда как капитализм идет к своей неминуемой гибели. Она вдохновляет народы на еще более настойчивую борьбу за мир, демократию, социализм.

А. Меликян.

Электрификация польской деревни

За истекшие 10 месяцев этого года в Польше были электрифицированы 1151 деревня, 197 госсельхозов и более 60 других сельскохозяйственных объектов. План этого года в области электрификации уже выполнен на 80 процентов. После выполнения задач этого года всего будет электрифицировано около 50 процентов крестьянских хозяйств и почти 80 процентов госсельхозов.

(ТАСС).

Краткое сообщение

Президиум народного собрания Народной Республики Болгарии издал Указ о награждении Димитровского Союза Народной Молодежи орденом Георгия Димитрова за заслуги в деле объединения и коммунистического воспитания болгарской молодежи, а также за активное участие в строительстве социализма в Народной Республике Болгарии.

(ТАСС).

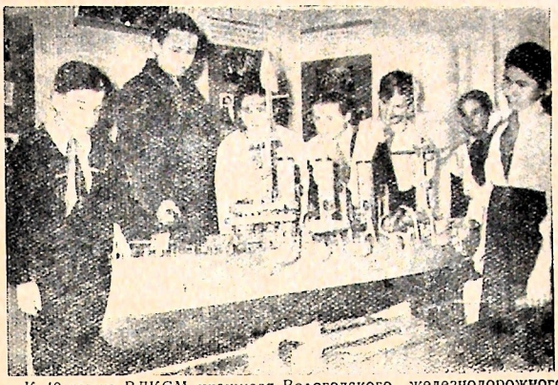

К 40-летию ВЛКСМ учащиеся Вологодского железнодорожного училища № 2 своими руками сделали действующую модель крейсера „Аврора". Модель экспонируется в областном краеведческом музее в одной из комнат выставки „Славный путь комсомола".

На снимке: научный сотрудник музея А. А. Боголепова рассказывает пионерам города, как в ноябре 1917 года наш народ взял власть в свои руки, как залпы легендарного крейсера „Аврора" возвестили всему миру о наступлении новой эры в истории человечества—эры социализма.

Фото А. Жидкова.

Читатели сообщают

Ответный визит

16 ноября комсомольцы и молодежь колхоза «Луч» Середского сельсовета ездили в гости к своим соседям—молодежи колхоза «Искра» Верховажского района. Тотьмичи дали большой концерт. Здесь были интермедии «Начало концерта», «Добрый путь», частушки «Лапти», сатирический рассказ «Приворотное зелье», стихотворение «Гость» и т. д. Большое впечатление произвели на слушателей в исполнении хора и солистов песни: «В день рождения», «Огней так много золотых», «Расцветай Сибирь», «Называют меня некрасивою» и «Прощание». Верховажцы дружно аплодировали Полине Кузнецовой, Валентине Карякиной, Ивану Стулову, Лидии Парыгиной, Валентину Стулову, Христине Соболевой, Марии Стуловой.

После концерта долго еще звучали в клубе совместные песни, пляски.

Это был ответный визит молодежи колхоза «Луч» верховажцам, приезжавшим к ним в прошлом году.

В декабре этого года комсомольцы и молодежь обеих сельхозартелей думают снова посетить друг друга.

М. Истомин.

В помощь школе

Родители учащихся поселка Михайловка, учителя и технический персонал семилетней школы организованно вышли в лес на заготовку дров для школы. За день заготовили сто пятьдесят кубометров.

Хочется высказать от всей души благодарность родителям и работникам школы за оказанную помощь.

А. Лопичев,
директор семилетней школы.

Хороший концерт

Лучше стали готовиться концерты, которые даются в Велико-Дворском сельском клубе, а поэтому и проходят они с успехом, колхозники любят посещать их. Так, на концерте, посвященном 40-й годовщине Ленинского комсомола, присутствовало около 180 человек. Понравились зрителям выступления Владимира Зайцева, Единарха Зайцева, Владимира Рычкова.

После концерта были организованы игры и танцы, лучшим исполнителям вручались призы. Их получили Г. И. Баландин, А. Н. Селиванов, В.А. Зайцев и другие.

Молодежь веселилась до полуночи. Но концерт мог пройти бы еще лучше, если бы в программу его включили частушки на местные темы, больше исполнено песен.

Н. Тугаринов,
председатель сельсовета.

А. Зимакин,
секретарь парторганизации колхоза имени Сталина.

АДРЕС РЕДАКЦИИ: г. Тотьма, Белоусовская, 5. №№ ТЕЛЕФОНОВ: редактор—87, зам

Заказ № 892 Тотемская районная типография.