Пролетарии всех стран, соединяйтесь!

Ленинское Знамя

Орган Тотемского райкома КПСС и районного Совета депутатов трудящихся

Год издания 28-й
№ 138 (3681)
Пятница 21 ноября 1958 г.
Газета выходит три раза в неделю — воскресенье, среду и пятницу
Цена 15 коп.

Советский народ воспримет новый семилетний план как свое кровное, родное дело, и нет сомнения, что будет трудиться над его выполнением с присущими ему активностью, энтузиазмом и инициативой.

Программа развернутого строительства коммунистического общества

Состоявшийся 12 ноября 1958 года Пленум Центрального Комитета Коммунистической партии Советского Союза рассмотрел и одобрил проект тезисов доклада товарища Н. С. Хрущева на XXI съезде КПСС «Контрольные цифры развития народного хозяйства СССР на 1959—1965 годы» и проект тезисов ЦК КПСС и Совета Министров СССР «Об укреплении связи школы с жизнью и о дальнейшем развитии системы народного образования в стране». В соответствии с решением Пленума ЦК КПСС началось широкое предсъездовское обсуждение тезисов доклада товарища Н. С. Хрущева, а также тезисов ЦК КПСС и Совета Министров СССР о школе.

Опубликованные 14 ноября тезисы доклада товарища Н. С. Хрущева на XXI съезде КПСС встречены всем советским народом с большим воодушевлением. Этот исторический документ, в котором подведены итоги славных побед и раскрыты величественные перспективы коммунистического строительства в нашей стране, вызвал горячий отклик в сердцах трудящихся стран могучего социалистического лагеря, он находится сейчас в центре внимания общественности всего мира.

Славные итоги и великие перспективы развития Советского Союза убедительно показывают, как далеко вперед видел Владимир Ильич Ленин, когда он накануне Октябрьской социалистической революции пророчески говорил, что «**только** с социализма начнется быстрое, настоящее, действительно массовое, при участии **большинства** населения, а затем всего населения, происходящее движение вперед во всех областях общественной и личной жизни». В наши дни все прогрессивные люди мира восхищаются созидательным подвигом советского народа, в короткий срок в корне преобразившего родную страну, восхищаются невиданно быстрым, поистине стремительным движением советского социалистического общества вперед к коммунизму.

„Советский народ, сплоченный вокруг своей Коммунистической партии, — говорится в тезисах,—**достиг таких вершин, осуществил такие грандиозные преобразования, которые дают возможность нашей стране вступить теперь в новый важнейший период своего развития—период развернутого строительства коммунистического общества. Главными задачами этого периода будут задачи всестороннего создания материально-технической базы коммунизма, дальнейшего укрепления экономической и оборонной мощи нашей Родины и одновременно все более полного удовлетворения растущих материальных и духовных потребностей советского народа. Это будет решающий этап соревнования с капиталистическим миром, когда практически должна быть выполнена историческая задача—догнать и перегнать наиболее развитые капиталистические страны по производству продукции на душу населения. Коммунистическая партия, весь советский народ полны уверенности, что эта задача будет решена успешно".**

Эта глубокая и ясная характеристика нового исторического периода в развитии Советского Союза, как периода развернутого строительства коммунистического общества, является важным вкладом в марксистско-ленинское учение о строительстве социализма и коммунизма. Она еще и еще раз свидетельствует о том, что ленинский Центральный Комитет партии, последовательно претворяя в жизнь решения XX съезда КПСС, как зеницу ока, хранит чистоту марксистско-ленинской теории, творчески развивает ее в процессе практической борьбы за коммунизм, на основе обобщения нового исторического опыта и фактов живой действительности.

Выступая на приеме выпускников военных академий в Кремле, товарищ Н. С. Хрущев назвал разработанную партией программу развития народного хозяйства на предстоящее семилетие величественной программой коммунистического строительства в нашей стране. Он подчеркнул, что семилетний план — новое яркое выражение ленинской генеральной линии партии на современном этапе коммунистического строительства.

Контрольные цифры развития народного хозяйства СССР на 1959—1965 годы являются составной частью перспективного плана на более длительный срок, главные направления и задачи которого были изложены на сессии Верховного Совета СССР, посвященной сорокалетию Великой Октябрьской социалистической революции.

Намечая новый мощный подъем социалистической экономики, культуры, народного благосостояния, Коммунистическая партия исходит из того высокого уровня общественного производства, который уже сейчас достигнут советским народом.

(Окончание на 2-й стр.).

Советскому народу по плечу великие свершения

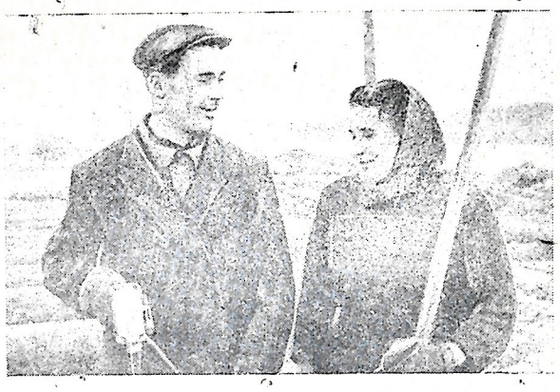

Высоких показателей в труде добивается на нижнем складе Пятовского лесопункта Тотемского леспромхоза бригада Ардальона Федоровича Силинского. Высокое обязательство приняли на себя рабочие этой бригады, решив разделать в четвертом квартале 7600 кубометров леса, что в полтора раза выше задания.

На снимке: бригадир Ардальон Федорович Силинский с разметчицей Е. И. Винняковой. Фото Р. Могина.

Изучим все материалы к XXI съезду КПСС

Позавчера в кабинете политического просвещения состоялось совещание пропагандистов, занимающихся в кружках, политшколах и семинарах города.

Заведующий отделом пропаганды и агитации РК КПСС т. Лихачев рассказал собравшимся, что на очередных двух занятиях в кружках по истории партии, политшколах следует провести теоретическое собеседование по тезисам доклада товарища Н. С. Хрущева на XXI съезде КПСС «Контрольные цифры развития народного хозяйства СССР на 1959 — 1965 годы» и собеседование по тезисам ЦК КПСС и Совета Министров СССР «Об укреплении связи школы с жизнью и о дальнейшем развитии системы народного образования в стране».

В семинарах по коммунистическому воспитанию проводится три теоретических собеседования по тезисам ЦК КПСС и Совета Министров СССР, в остальных семинарах по два собеседования по тезисам доклада Н. С. Хрущева и по тезисам о школе.

Большую работу по ознакомлению с материалами к XXI съезду партии предстоит провести агитаторам и учителям.

Вдохновляющие документы

С большим одобрением встретили опубликованный в печати проект тезисов доклада тов. Н. С. Хрущева на XXI съезде КПСС «Контрольные цифры развития народного хозяйства СССР на 1959 — 1965 годы» работники райконторы связи.

Агитаторы т. т. Н. Н. Перевязкин, Г. П. Ключинская, А. П. Белякова сразу же организовали ознакомление и обсуждение проекта тезисов доклада тов. Н. С. Хрущева в почтовом отделе, радиоузле, спецсвязи. Они провели по две беседы с работниками отделов.

— Контрольные цифры по дальнейшему развитию нашей страны,—заявили письмоносцы т. т. Кустовская В. П. и Романовская М. Р.,—воодушевляют всех нас, советских людей, на лучшую работу. В тезисах доклада тов. Хрущева намечается новая программа хозяйственного и культурного строительства, дальнейшего улучшения материального благополучия советских людей.

Новые планы партии — это планы всего народа. Партия и правительство прислушиваются к голосу народа при осуществлении намеченных планов. Будем трудиться так, чтобы совершенствовать связь, улучшать обслуживание трудящихся всеми средствами связи.

П. Селивановский,
начальник РК связи.

Наше предприятие в будущем

18 ноября в цехе хлебопечения Тотемского райпищекомбината проходило собрание, посвященное обсуждению проекта тезисов доклада тов. Хрущева Н. С. на XXI съезде КПСС «Контрольные цифры развития народного хозяйства СССР на 1959—1965 годы».

Агитатор тов. Морозова В. К. ознакомила с первым и вторым разделами тезисов доклада Н. С. Хрущева, особенно большое внимание было уделено развитию социалистической промышленности, в частности пищевой.

Выступая, т. т. Казаринова В. Н., Трубицына А. Л., Гладков В. В. горячо одобрили решения ноябрьского Пленума ЦК КПСС. Отметили, что, несмотря на развитие в первую очередь тяжелой промышленности, и пищевой промышленности уделяется партией и правительством большое внимание.

Только с октября 1957 года по настоящее время было израсходовано капитальных вложений на механизацию цеха хлебопечения около 190 тысяч рублей. Построена и пущена в эксплуатацию электростанция мощностью 60 киловатт, которая полностью обеспечит потребность в световой и силовой энергии. С начала текущего года произведена полумеханизация цеха: облегчен труд тестомесов, пущены в эксплуатацию две тестомесильные машины, один мукопросеиватель «Пионер», механизирована пилка дров и подача воды в котлы и т. д.

Вступая в социалистическое соревнование в честь открытия районной партийной конференции, рабочие цеха взяли обязательство пустить в эксплуатацию к концу ноября мощные тестомесильные машины «Стандарт» и «Микс».

Наше предприятие имеет тоже свои перспективы. В течение 1959—1965 годов в цехе хлебопечения произойдут большие изменения. Вступят в строй совершенные двухлючечные печи мощностью в выпечке хлеба около 25 тонн, что увеличит выход его в три раза больше, чем в настоящее время, будут введены в действие совершенные тестоделительные и формовочные машины, новый мукопросеивательный агрегат. Все это пройдет без больших капитальных затрат и без увеличения рабочей силы.

Контрольные цифры развития народного хозяйства на семилетие определяют новый крупный шаг нашей страны по пути к коммунизму, пусть в этом движении вперед будет и наша частица.

Н. Кусков,
директор Тотемского райпищекомбината.

Программа развернутого строительства коммунистического общества

(Окон. Нач. см. на 1 стр.).

Важнейшим фактором, ускоряющим развитие народного хозяйства, явились перестройка управления промышленностью и строительством, реорганизация МТС и меры по дальнейшему развитию колхозного строя. Эти и другие важнейшие мероприятия партии и правительства вызвали новый мощный подъем творческой инициативы и активности масс, повысили роль и ответственность местных партийных, советских, хозяйственных органов.

Разрабатывая задания нового, семилетнего плана, партия исходила из ленинского учения о первостепенном значении тяжелой индустрии. Ее решающие отрасли—металлургия, топливная промышленность, энергетика, химия—будут развиваться в 1959—1965 годах наиболее высокими темпами. При увеличении всей валовой продукции промышленности за эти годы примерно на 80 процентов производство средств производства увеличится на 85—88 процентов. С 39 до 65—70 миллионов тонн возрастет выплавка чугуна, с 55 до 86—91 миллиона тонн—выплавка стали. Почти втрое увеличится продукция химической промышленности, в два с лишним раза—добыча нефти, примерно в пять раз—добыча и производство газа. В 2—2,2 раза возрастет выработка электроэнергии, почти вдвое—продукция машиностроения и металлообработки.

Такой рост тяжелой индустрии позволит обеспечить высокие темпы дальнейшего подъема всех отраслей экономики, необходимые пропорции в развитии народного хозяйства, а также те качественные изменения в структуре производства, которые необходимы для того, чтобы выиграть максимум времени в мирном экономическом соревновании с наиболее развитыми капиталистическими странами.

На основе достигнутого нашей страной высокого уровня развития тяжелой промышленности и успешного осуществления разработанных партией мер по крутому подъему сельского хозяйства созданы реальные условия для того, чтобы в ближайшие годы значительно увеличить выпуск товаров народного потребления. Производство этих товаров намечается увеличить за семилетие на 62—65 процентов.

Исключительно широкие перспективы открывает семилетний план перед тружениками социалистического сельского хозяйства. В тезисах доклада товарища Н. С. Хрущева ставится задача—добиться такого роста сельскохозяйственного производства, который позволит резко увеличить ресурсы сельскохозяйственного сырья с тем, чтобы в изобилии обеспечить население продуктами питания и удовлетворить все другие потребности государства в сельскохозяйственных продуктах. Намечено довести к концу семилетия ежегодный сбор зерна до 10—11 миллиардов пудов, значительно увеличить производство хлопка, сахарной свеклы, льна, овощей, фруктов, увеличить вдвое производство мяса, в 1,7—1,8 раза—производство молока.

В тезисах подчеркивается, что в настоящее время во всех отраслях народного хозяйства на первый план выдвигаются вопросы повышения производительности труда, сокращения затрат труда и средств на производство единицы продукции. В промышленности на базе широкого внедрения новейших достижений науки, техники и передового опыта, комплексной механизации и автоматизации производственных процессов, реконструкции предприятий и модернизации действующего оборудования намечено поднять за семилетие производительность труда примерно в полтора раза, в строительстве —на 60—65 процентов. В колхозах производительность труда должна увеличиться примерно вдвое, в совхозах—на 55—60 процентов.

Предстоящее семилетие явится периодом небывалого развертывания строительства во всех районах страны, особенно на востоке. Объем государственных капитальных вложений во всенародное хозяйство выразится в сумме примерно один триллион 940 миллиардов—один триллион 970 миллиардов рублей. По сравнению с предыдущим семилетием капитальные вложения возрастут в 1,8 раза и будут почти равны объему капитальных вложений в народное хозяйство за все годы существования Советской власти.

Новым ярким выражением ленинской национальной политики Коммунистической партии является тот факт, что в контрольных цифрах развития народного хозяйства СССР на 1959—1965 годы полно и всесторонне учитываются интересы дальнейшего развития экономики и культуры всех союзных республик.

Выполнение величественных заданий семилетнего плана потребует напряженной организаторской и воспитательной работы всех наших партийных, советских, профсоюзных, комсомольских организаций, дальнейшего совершенствования форм и методов руководства хозяйственным и культурным строительством. Залог новых успехов советского народа в борьбе за коммунизм—непрестанный рост творческой инициативы и активности миллионных масс, еще более широкое развитие всенародного социалистического соревнования.

Советские люди на собственном опыте убедились в том, что законом развития социалистического общества является непрерывный рост благосостояния народа на основе развития общественного производства и повышения производительности труда. Намечая контрольные цифры развития народного хозяйства, Коммунистическая партия исходит из необходимости обеспечить в ближайшие годы значительный подъем благосостояния трудящихся.

В тезисах доклада о контрольных цифрах разработана широкая программа дальнейшего повышения жизненного уровня советского народа. Эта программа предусматривает: резкое увеличение производства товаров народного потребления; строительство 15 миллионов квартир в городах и рабочих поселках и около 7 миллионов жилых домов в сельской местности; рост национального дохода Советского Союза на 62—65 процентов и увеличение реальных доходов рабочих и служащих в расчете на одного работающего в среднем на 40 процентов, увеличение реальных доходов колхозников также не менее чем на 40 процентов; упорядочение заработной платы и повышение ее для низко- и среднеоплачиваемых групп рабочих и служащих; дальнейшее улучшение пенсионного обеспечения; снижение цен на продукцию общественного питания и некоторые другие товары; расширение детских яслей и детских садов, школ-интернатов, а также домов для престарелых.

Важнейшим социальным мероприятием в предстоящем семилетии является сокращение рабочего дня и рабочей недели. В 1960 году намечено завершить перевод рабочих и служащих на семичасовой рабочий день, а рабочих ведущих профессий в угольной и горнорудной промышленности, занятых на подземных работах, — на шестичасовой рабочий день. С 1964 года намечается приступить к переходу на 35—30-часовую рабочую неделю с предоставлением двух выходных дней в неделю. В результате осуществления указанных мер в нашей стране будут самый короткий в мире рабочий день и самая короткая рабочая неделя.

Намеченные в тезисах меры по дальнейшему повышению уровня благосостояния воодушевляют весь наш народ на новые подвиги во имя торжества коммунизма. Советские люди хорошо знают, что они работают на себя, на свое родное общество. В Советском Союзе действует социалистический принцип распределения по труду.

Советский народ своим героическим трудом воздвигает светлое здание коммунистического общества. В процессе великой созидательной работы умножаются материальные и духовные богатства общества, формируется новый человек—сознательный и активный строитель коммунизма. Воспитанный Коммунистической партией советский человек—это творец могучей индустрии, нашего колхозного строя, неутомимый строитель новой, социалистической культуры. И поражающие мир высокие темпы нашего экономического развития, и неуклонный рост благосостояния трудящихся, выдающиеся победы науки и техники, создавшей первые в мире искусственные спутники Земли, —все это яркое свидетельство преимуществ социалистического строя, открывшего невиданный простор для творческой инициативы и активности миллионов и миллионов людей труда, вызвавшего подлинный расцвет талантов, которыми так богат народ.

Господствующая в нашем обществе марксистско-ленинская идеология составляет основу мировоззрения советских людей. Выполняя заветы великого Ленина, наша партия всегда связывала строительство коммунизма с задачами воспитательной работы. Огромное значение для строительства коммунизма будут иметь выработанные партией меры в области коммунистического воспитания всех трудящихся, особенно подрастающего поколения, подготовки высокообразованных и квалифицированных кадров для всех отраслей хозяйственного и культурного строительства. Эти меры, изложенные в тезисах доклада товарища Н. С. Хрущева и в опубликованных вчера тезисах ЦК КПСС и Совета Министров СССР «Об укреплении связи школы с жизнью и о дальнейшем развитии системы народного образования в стране», встречены советским народом с глубоким удовлетворением.

Программа развернутого строительства коммунистического общества в СССР имеет громадное международное значение. Семилетний план развития народного хозяйства Советского Союза знаменует решающий этап в мирном соревновании социализма с капитализмом. В предстоящем семилетии неизмеримо вырастут силы великого социалистического лагеря. В 1965 году страны социализма произведут более половины всей мировой промышленной продукции, что намного укрепит позиции миролюбивых сил во всем мире. Хорошо выразил мысли трудящихся Китая токарь одного из пекинских заводов Чжан Фу-цин, заявив: «Все наши рабочие обсуждают сейчас тезисы доклада Первого секретаря ЦК КПСС тов. Хрущева. Я думаю, что это дедают ныне трудящиеся всего мира, которые видят в лице Советского Союза могучую силу в борьбе за счастье человечества».

В капиталистическом мире опубликование контрольных цифр развития народного хозяйства СССР на 1959—1965 годы вызвало глубокую радость у всех друзей и растерянность у всех недругов социализма. Американская газета «Нью-Йорк таймс» пишет: «Россия, которая 40 лет назад была отсталой страной, будет служить примером быстрого экономического развития. Это, несомненно, произведет глубокое впечатление на народы, которые не находят существенного избавления от бедности в условиях капитализма... Резко возросший жизненный уровень в Советском Союзе увеличит политическую притягательность коммунистической системы». Вот чего боятся империалисты!

С чувством патриотической гордости за свою Родину, за нашу ленинскую партию говорят о семилетнем плане миллионы советских людей на проходящих в эти дни массовых собраниях и митингах, посвященных подготовке к XXI съезду КПСС, обсуждению документов, одобренных Пленумом Центрального Комитета КПСС.

Наша партия идет навстречу своему XXI съезду с новыми великими победами. Период, истекший после XX съезда КПСС, ознаменован дальнейшим повышением организующей и руководящей роли партии, восстановлением и развитием ленинских принципов руководства и норм партийной жизни, ростом активности партийных масс и всего нашего народа. Последовательно осуществляя ленинскую генеральную линию, наша партия и ее Центральный Комитет единодушно разгромили антипартийную фракционную группу Маленкова, Кагановича, Молотова, Булганина и примкнувшего к ним Шепилова, которая пыталась сорвать намеченный XX съездом партии курс, затормозить развитие Советской страны, столкнуть ее с ленинского пути.

Претворяя в жизнь исторические решения XX съезда КПСС, наша партия, вооруженная великим учением марксизма-ленинизма, еще теснее сплотилась вокруг ленинского Центрального Комитета, еще более укрепила неразрывные связи с народом и привела его к новым всемирно-историческим победам.

Коммунистическая партия Советского Союза высоко несет победоносное знамя марксизма-ленинизма, смело прокладывает новые пути в будущее, уверенно ведет нашу страну к торжеству коммунизма.

Передовая „Правды" за 17 ноября.

Брошюра с текстом тезисов ЦК КПСС и Совета Министров СССР

Государственное издательство политической литературы выпустило в свет брошюру с текстом тезисов ЦК КПСС и Совета Министров СССР «Об укреплении связи школы с жизнью и о дальнейшем развитии системы народного образования в стране».

Она содержит также информационное сообщение о Пленуме Центрального Комитета Коммунистической партии Советского Союза и постановление Пленума ЦК КПСС «Проект тезисов по вопросу об укреплении связи школы с жизнью и о дальнейшем развитии системы народного образования в стране», принятое 12 ноября 1958 года.

Брошюра издана миллионным тиражом.

Обещаний много, а дела нет

Чтобы поднять продуктивность коров и дать государству как можно больше молока, нужны усилия не только одних доярок, а также повседневная забота и контроль со стороны правления артели. Но этого как раз в нашем колхозе не достает.

Общественным хозяйством артели управляют молодые руководители т. т. Медведников Д. А., Карпова А. А., Ушаков А. С. и Ерехинский В. А. Для бригадира комплексной бригады тов. Ушакова и учетчика Ерехинского установлена материальная заинтересованность в отрасли животноводства—30 процентов от дополнительной оплаты доярок. При желании они могут прекрасно руководить всеми отраслями сельхозартели. Беда в том, что энергия и желание к работе в общественном животноводстве у них появляется редко. Приведу ряд примеров.

В период пастбищного содержания скота руководители были редкие гости у доярок. Они не интересовались и не контролировали, достаточно ли мы подкармливаем скот на ферме. Учет молочной продукции полностью возложили на нас. Сколько получим молока и куда его расходуем, до этого им и дела нет. Зачастую на ферме не бывает дневников по учету молока. Поэтому учет приходится вести на каких-нибудь клочках бумаги. А о контрольных дойках и говорить не приходится. Мне даже не вспомнить, когда она проводилась последний раз. Председатель правления тов. Медведников совершенно не контролирует работу бригадира и учетчика. Они же пользуются этим и не всегда выполняют его указания.

Не лучше идет дело в период зимовки скота. С первых дней не ведется борьбы за высокие надои молока. Отелы коров на нашей ферме будут проходить поздно. При хорошем кормлении сейчас можно бы надаивать молока значительно больше, чем получаем. В конце октября и начале ноября это так и было, так как сено для коров мы подвозили сами и старались выбрать которое получше. Например, первую пятидневку ноября сено животным скармливалось хорошее. Да плюс к этому они получали силос. В результате и удой за пять дней на каждую корову составил 14,4 килограмма.

Но такой корм животные получали недолго. Нашлись колхозники, которые стали наговаривать бригадиру: «Куда ты смотришь? Доярки вон какое сено коровам кормят. А лошадям чего останется?». Бригадир Ушаков сразу же дал распоряжение своему учетчику: «Не давать больше коровам хорошего сена». И вот во вторую пятидневку привезли на ферму сено из одного осота. Сколько вечером наложим его в кормушку, столько утром и вынесем оттуда. Коровы стали отказываться даже от воды. За эту пятидневку мы получили от коровы по 8,8 литра, на 5,6 литра меньше, чем в первую. Только одна наша ферма недодала молока за пять дней больше 100 литров. Сказали об этом председателю колхоза. Но он промолчал и только. У него душа болит больше о лошадях, чем о коровах.

До сих пор на молочную ферму бригадир отправляет сено, что похуже. Удои продолжают снижаться. А ведь стоило бы правлению не делать этого, доярки получили бы сотни литров дополнительного молока. Плохо думают наши руководители о подъеме продуктивности общественного животноводства.

Несколько слов скажу о состоянии двора, где зимует скот. Скотный двор в деревне Нефедиха неновый. Но если бы устроить его по-настоящему, держать скот там еще можно. Весной, во время грозы, с него снесло половину крыши. Летом коровы стояли почти под открытым небом. Тов. Медведников говорил: «К осени все приведем в порядок, зимой на ферме будет тепло». На деле же этого не получилось. Крышу и щели в стенах кое-как закрыли соломой и больше ничего не сделали. Ясно, в помещении опять будет холодно, а весной на животных потечет с крыши вода. Зимовка скота только началась. Мы с доярками надеемся, что правление устранит все недостатки и вместе с нами будет бороться за высокие надои в зимний период.

М. Ерехинская,
доярка колхоза „Нефедьево".

Так работать нельзя

Добрынин Н. И. и Сергачев летом пасли общественное стадо коров. К работе относились честно и добросовестно, вместе с доярками боролись за получение высоких надоев молока.

С переводом скота на стойловое содержание правление утвердило их ночными сторожами на ферме Нелюбино (колхоз „Организатор"). Работа здесь не тяжелая: следить за животными и убирать накопившийся за ночь навоз. Но эту небольшую нагрузку они не выполняют как следует. Навоз с пола совершенно не убирают. Поэтому утром на животных бывает его столько, что для подмывания вымени одной коровы доярки расходуют полное ведро воды. Бывают случаи, что целыми ночами сторожа спят на кормокухне и не заглядывают на двор.

Пора бы правлению заставить их выполнять порученное дело по-настоящему.

Н. Иванов.

Ее мечта сбылась

Совсем недавно Анна Павловна Цикина, доярка сельхозартели „Красная звезда", завидовала тем дояркам, которые получали за год по 2000 килограммов молока от коровы. Часто она мечтала добиться таких же результатов, но вслух своей думы не высказывала. Боялась, что некоторым колхозникам покажется это неразумным.

А когда в колхозе началась продуктивности общественного животноводства, Анна Павловна первая высказала свою мечту. Много трудностей с того времени осталось позади. Трудолюбивая доярка о них уже не вспоминает. Она удовлетворена своей работой, т. к. мечта сбылась. За 10 месяцев от каждой коровы она получила по 2236 килограммов молока. Сегодня доярка заявляет: „Это еще не

Посее

Наш колхоз в текущем году многим лучше обеспечил себя собственными семенами зернобобовых и технических культур. Борьба за создание качественных семенных фондов у нас началась еще с весны. На семенные участки было внесено много минеральных и органических удобрений, тщательно произведена обработка почвы и проведен необходимый уход за посевами.

Когда наступила уборка хлебов, механизаторы сразу же приступили к косовице зерновых с семенных участков. Здесь большая заслуга принадлежит комбайнеру Овчинникову А. И. и его помощнику Зуеву А. Н., которые своевременно и качественно убрали зерно и семенники многолетних трав.

Немалый вклад внесли в дело подготовки семян колхозные сушильщицы Н. И. То-

Письма в редакцию

Из этого факта надо сделать соответствующие выводы

15 ноября в 3 часа дня от неисправности электрических проводов на Мясной улице, дом № 5, в квартире Мартыновой Евгении возник пожар. Хозяйки дома в это время не было. Первой возникновение пожара заметила Нюра Хороброй и моментально побежала сообщить о случившемся в пожарную, а мать ее, Хороброй Агния, вела наблюдение и не разрешала никому выбивать стекла в окнах, с целью недопущения доступа воздуха.

Пожарная команда во главе с начальником т. Самодуровым быстро прибыла на машине, и очаг огня был ликвидирован. Благодаря бдительности Нюры Хороброй спасен был 9-квартирный дом и личное имущество, принадлежащее жильцам этого дома. Мы, жители дома № 5, вручаем благодарность т. Хороброй с вручением ценного подарка.

Заслуживают поощрения за умелые и быстрые действия в ликвидации пожара работники пожарной охраны т. т. Мальцев, Ордин, шофер Архипов и начальник пожарной охраны т. Самодуров.

Наряду с этим, надо отметить полную беспечность Мартыновой, у которой день тому назад загорались провода, но она об этом скрыла от жителей дома. С беспечностью, с безразличием к государственному и личному имуществу надо вести беспощадную борьбу и виновных лиц привлекать к строжайшей ответственности. Нужно также отметить, что дом № 5 по Мясной густо населен, поэтому горсовету необходимо заняться расселением, ибо такое положение может и впредь привести к неожиданным неприятностям.

Горкомхозу следует привлечь специалистов - электриков и немедленно проверить всю проводку в доме № 5 и недостатки устранить. Этот урок должен быть поучительным для горсовета и горкомхоза по проверке всей электрической сети в домах коммунального пользования с тем, чтобы проведенные профилактические мероприятия обеспечили безопасность трудящимся города Тотьмы.

Трамбицкий, Тяпкина, Французова, Шамахова, Сидоровская, Шабанова, Кузнецова.

Повседневное внимание разбору жалоб и заявлений граждан

Центральный Комитет КПСС и Советское правительство неустанно требуют от всех должностных лиц внимательного и заботливого отношения к рассмотрению жалоб и заявлений трудящихся.

Некоторые руководители, а иногда комиссии по трудовым спорам и председатели местных комитетов подходят формально-бюрократически к рассмотрению жалоб и заявлений рабочих и служащих.

Например, т. Третьяков, бывал в течение пяти месяцев.

Мало уделяется внимания со стороны бухгалтеров некоторых предприятий, учреждений и организаций по удержанию и взысканию алиментных платежей. Бухгалтеры «забывают», что за каждым исполнительным листом, заявлением и жалобой находятся мать с детьми, что эта мать должна одевать детей и ежедневно кормить и поить. Своим бездушным отношением они соз-

Пятнадцать брошюр о развитии экономики союзных республик

В читальном зале райбиблиотеки

По страницам сатирической газеты

ЗАНЯТИЕ КРЕСТЬЯН В XVI СТОЛЕТИИ

Тяга к знаниям

Ярко освещен уютный, но очень небольшой читальный зал районной библиотеки. Полнейшая тишина. За столиками склонили головы посетители. В разных целях используют его они.

Пенсионерка Т. Н. Попова интересуется кулинарией, домоводством. Здесь она находит руководства и пособия по этим вопросам, часто посещает читальный зал. Учащийся лесного техникума Владислав Погожев систематически следит за спортивными событиями, знакомится с литературой по лесному делу. Иногда несколько раз в день заглянет в читальный зал.

Рабочий разнопромартели Александр Морозов пользуется альбомами вырезок при подготовке к занятиям в кружке по изучению истории КПСС. Людмила Манойлова учится заочно в библиотечном техникуме. К ее услугам необходимая литература.

От восемнадцати до тридцати и более человек ежедневно посещают читальный зал. Многим располагает он: пятнадцать наименований газет, тридцать семь различных журналов, до тысячи книг по всевозможным вопросам, вырезки-альбомы из газет и журналов и т. д.

Приятно видеть тягу советских людей к науке, знаниям, культуре!

А все-таки тесновато в читальном зале в тотемских условиях.

А. Воропанов.

Шахматный турнир

В Доме культуры комитетом физкультуры и спорта проводится отборочный шахматный турнир. После него будет проходить шахматный турнир на звание чемпиона города.

Все желающие участвовать в проводимом турнире могут подать индивидуальные заявки на имя руководителя шахматной секции тов. Савина.

Игры проходят в Доме культуры каждый день с 7 часов вечера, в воскресенье—с 3 часов дня.

А. Драчев.

Радио—в каждый колхозный дом

С каждым годом колхозники сельхозартели имени В. И. Ленина живут культурнее и богаче. Только за этот год приобретено двадцать радиоприемников. Купили их, например, колхозники Г. В. Чащин, В. А. Чащин, В. И. Бачалдин и другие.

Но колхоз идет дальше в радиофикации. Намечено создать колхозный радиоузел с установкой в каждом доме репродуктора. Начаты работы по установке столбов.

Литература к XXI съезду КПСС

В Государственном издательстве политической литературы готовится к изданию серия брошюр, рассчитанная на массового читателя: „Партия ведет к коммунизму", „Перспективы промышленного развития СССР", „Сельское хозяйство на пути к изобилию", „Рост материального благосостояния и культуры народа в семилетке" и другие.

Будут выпущены пятнадцать брошюр о развитии экономики союзных республик. В качестве авторов выступят Председатели Советов Министров.

В ближайшее время выйдут в свет наглядные пособия: „Альбом наглядных пособий для пропагандистов и агитаторов" и выставка „Цифры новых побед", включающая восемь плакатов.

Активное участие в строительстве нового здания Михайловской семилетней школы принимают родители учащихся, которые будут в будущем посещать ее. Каждое воскресенье их можно увидеть на строительной площадке подносящих лес и другие строительные материалы. Вместе с родителями на работу выходят также их дети.

На снимке: момент закладки фундамента под будущую школу. На переднем плане К. И. Протопопова и П. Я. Лидина (справа) за рытьем ям.

Фото Р. Ногина.

Чтоб неповадно было и другим

На бойком месте в застекленной витрине представлена сатирическая газета райкома комсомола «Они мешают нам жить».

Внимание каждого привлекает она своим красочным видом, бросающимися в глаза карикатурами, бьющими не в бровь, а в глаз словами. И не хочешь, да остановишься, и прочитаешь, посмотришь.

Многим досталось по заслугам. И законно, справедливо. Своим поведением «герои дня» уродуют советский быт, нарушают правила социалистического общежития, мешают борьбе за новое общество. А ведь среди них есть, греха нечего таить, и молодые люди.

В газете читаем: «Все подобраны на дорогах и доставлены в отделение милиции в сильно опьяненном состоянии»... следует целый список фамилий. Назовем некоторые из них: А. А. Кремлев (Запольный переулок), А. Ф. Макаров (деревня Молоково), Ю. И. Подшиванов (ул. Володарского), К. Н. Панкратовский (ул. Краснофлотская), А. Н. Зуев (Дмитриевская) и другие. Возраст их от 16 до 28 лет. Разве так начинается юношеская жизнь?

Подумайте!

Механик МДО 2 Б. К. Яковлев во время опьянения часто угрожает жене избиением, причем самым лютым. Нечего сказать, добрый муж! К нему относится стих:

Чтоб подобных не делал шуток,
Парсудом отмечен был,
Заработал десять суток,
Чтоб остыл его пьяный пыл

В день праздника Октября шоферы А. А. Гладковский и Н. А. Бачалдин получили наряд на дежурство при отделении милиции. И что же? Явились, но... первый заложил в себя горючего порядком, а второй—безмерно. Какое уж от них дежурство да еще с машинами!

Думается, что общественность (ведь теперь каждый наслышан о них) образумит товарищей, поможет им исправиться.

Пожелание райкому комсомола: сатирическая газета должна бичевать не только пьянство и хулиганство, но и другие родимые пятна прошлого и недостатки, мешающие нам двигаться вперед.

В. Алексеев.

Собрание сочинений Чарльза Диккенса

Широкой популярностью у советских читателей пользуются произведения классика английской литературы Чарльза Диккенса.

Государственным издательством художественной литературы, в связи с большим интересом к творчеству великого писателя-реалиста, был предпринят выпуск 30-томного издания его сочинений. Оно распространяется по подписке.

Только что вышел из печати и поступил для выдачи подписчикам 7-й том, в котором помещен широко известный роман «Лавка древностей».

В других вышедших уже в свет томах содержатся: «Посмертные записки Пиквикского клуба», «Приключения Оливера Твиста», «Жизнь и приключения Николаса Никльби» и другие произведения.

В последующих томах читатели получат романы: «Торговый дом Домби и сын», «Жизнь Давида Копперфильда», «Большие надежды», «Холодный дом», «Крошка Доррит», повести, рассказы, статьи, письма.

Учитывая многочисленные пожелания читателей, издательство увеличило тираж этого издания. Книжными магазинами книготорга и потребкооперации в нашей области открыта на него дополнительная подписка. Стоимость одного тома 11 рублей. Выпуск всего издания закончится в 1960 году. Вновь подписавшиеся читатели будут иметь возможность получить полностью все вышедшие из печати тома.

Б. Непеин,
старший инструктор облкниготорга.

ПО МАТЕРИАЛАМ ГАЗЕТЫ

В письме Л. Бредникова, опубликованном в газете от 14 ноября, сообщалось, что в В-Толшменском почтовом отделении нет порядка с доставкой газет подписчикам. Помощник начальника райконторы связи т. Беляева в редакцию ответила, что почтальон В-Толшменского отделения связи из колхоза «Борьба» Алферьев В. И. за халатное отношение к своим обязанностям с работы снят. Сейчас почтальоном работает Л. Н. Медведникова.

* * *

«Напоминание тов. Прокошеву»—под таким заголовком было помещено письмо т. Козлитиной о благоустройстве колхозного рынка в отделе «Шутки в сторону». Заместитель председателя райисполкома т. Завьялов, проверив факты, сообщает, что текущий ремонт рынка произведен, крыша перекрыта.

Редактор В. ЧУРИН.

К сведению подписчиков!

Продолжается подписка на газеты и журналы на 1959 год. Подписка принимается районным отделом Союзпечати, отделениями связи, почтальонами, а также общественными уполномоченными на пунктах подписки предприятий, колхозов, РТС, учебных заведений и учреждений.

Союзпечать.

ел сельского хозяйства — 83.

Тираж 3802.