Пролетарии всех стран, соединяйтесь!

Ленинское знамя

Орган Тотемского райкома КПСС и районного Совета депутатов трудящихся

Год издания 28-й

№ 135 (3678)

Пятница 14 ноября 1958 г.

Газета выходит три раза в неделю — воскресенье, среду и пятницу

Цена 15 коп.

Отъезд из Москвы делегации Польской Народной Республики

По-братски, с чувством искренней дружбы провожали утром 11 ноября москвичи делегацию Польской Народной Республики.

К десяти часам на вокзал прибыли Первый секретарь Центрального Комитета Польской Объединенной рабочей партии — председатель делегации В. Гомулка и другие члены делегации.

Вместе с польскими товарищами были руководители Коммунистической партии СССР и Советского правительства.

С речью к отъезжающим польским друзьям обратился Первый секретарь ЦК КПСС, Председатель Совета Министров СССР Н. С. Хрущев.

Затем речь произнес Первый секретарь ЦК ПОРП В. Гомулка.

Выступления товарищей Н. С. Хрущева и В. Гомулки собравшиеся встретили аплодисментами.

Малая комплексная бригада на лесозаготовках

Организация труда на лесозаготовках малыми комплексными бригадами прочно вошла в жизнь. Причем эта перестройка происходила при очень большой активности самих рабочих, которые увидели в «малой комплексной» наиболее удобную форму коллективного труда. Именно поэтому работа по-новому уже дала замечательные результаты и открыла широкие возможности для дальнейшего роста производительности труда.

«Порядок бережет время» — гласит одна из русских пословиц. Эта народная мудрость как нельзя лучше раскрывает одно из важнейших преимуществ малой комплексной бригады. Больше стало порядка в расстановке людей, в использовании механизмов — и дела пошли в гору.

По девять — девять с половиной кубометров древесины на человеко-день — такой производительности труда добились в октябре бригада тов. Никитинского А. И. в Михайловском леспромхозе и бригада тов. Мальцева И. И. в Пятовском лесопункте. Такой выработки у тотемских лесозаготовителей еще не бывало.

За десять месяцев текущего года рабочие бригады тов. Воробьева В. С. в Печенгском лесопункте заготовили и стрелевали 9,5 тысячи кубометров леса. Почти по девять тысяч кубометров составила выработка по конечной фазе — погрузка на подвижной состав в комплексных бригадах Никитинского А. И. (Михайловка), Москалева А. В. и Махина Н. В. (Толшменский лесопункт), Мишуринского В. С. (Матвеевский лесопункт), Чечулинского С. А. (Камчугский лесопункт).

Одно из замечательных явлений заключается также в том, что в этих небольших рабочих коллективах рождаются многочисленные примеры творческого отношения к труду.

Пытливая мысль самих рабочих дала толчок к широкому походу за совершенствование производства. В Толшменском лесопункте впервые стали закреплять лесовозные автомашины за комплексными бригадами и перешли на определение результатов работы по фактическому объему хлыста. В Чуриловском лесопункте завоевал себе авторитет способ крупнопакетной погрузки леса на автомашины. Бригада тов. Тонковского в Камчугском лесопункте положила начало погрузки и вывозке деревьев с кронами. Абсолютное большинство комплексных бригад как в Тотемском, так и в Михайловском леспромхозе уже добились неплохих результатов в соревновании за чистоту лесосек. Подобных примеров новаторства лесозаготовителей можно привести много. Они есть всюду.

Задача сейчас состоит в том, чтобы каждое ценное начинание не держать внутри лесопункта, в котором оно зародилось, а распространять и внедрять всюду. Большая роль в обмене опытом, передовыми приемами труда должна принадлежать партийным, профсоюзным и комсомольским организациям лесных предприятий. Нет сомнения в том, что могучая волна соревнования в честь XXI съезда принесет много новых полезных начинаний, примеров самоотверженного труда лесозаготовителей. Надо сделать так, чтобы с опытом новаторов знакомились рабочие всех лесопунктов непосредственно в лесных делянках. Обмен делегациями между лесопунктами, а также между Тотемским и Михайловским леспромхозами сослужил бы важную роль в дальнейшем повышении производительности труда.

Товарищи лесозаготовит[illegible] Настойчивее боритесь за р[illegible]рение новых, оправдав[illegible] жизнью методов труда! Д[illegible]дуем мать-Родину к откр[illegible] XXI съезда КПСС трудо[illegible] достижениями!

Социалистическое соревнование

лесозаготовительных предприятий района по выполне[illegible] месячного плана лесозаготовок на 10 ноября 1958 г[illegible]

(вывозка в процентах к плану)

Леспромхозы:

Тотемский совнархоза	23,5	Тотемский облтопа	
Михайловский	10,9		

Лесопункты:

Чуриловский	33,2	Брусенецкий	1[illegible]
Норенгский	29,4	Толшменский	1[illegible]
Камчугский	27	Печенгский	
Матвеевский	26,7	Сельменгский	
«Крутая осынь»	23.5	«Карповицы»	
«Ковда»	21	У-Печенгский	
Пятовский	18,9	У-Толшменский	
Тафтинский	18,1		

Соревнование в честь XXI съезда КПСС

Решением бюро райкома КПСС и райисполкома за высокие надои молока в октябре заносятся на районную Доску почета:

Колычева А. В. — доярка колхоза «Красное знамя», надоившая за месяц по 157 килограммов молока от фуражной коровы.

Колычева В. Н. — доярка сельхозартели «Колос», надоившая за месяц по 152 кг молока от фуражной коровы.

Лебзинова Л. Н. — доярка колхоза имени Калинина, надоившая за месяц по 151 килограмму молока от фуражной коровы.

Клыкова Ф. И. — доярка сельхозартели «Ленинские дни», надоившая за месяц по 149 кг молока от фуражной коровы.

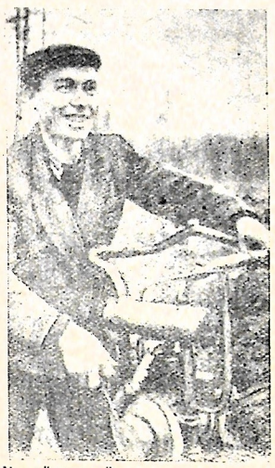

Михайловский леспромхоз каждый месяц перевыполняет план заготовок и отгрузки леса. Это — одно из передовых лесозаготовительных предприятий Вологодской области. В честь XXI съезда КПСС коллектив леспромхоза принял повышенное обязательство — досрочно выполнить годовое задание и дополнительно дать для новостроек страны 30 тысяч кубометров древесины.

На снимке: моторист бензопилы Брусенецкого лесопункта К. В. Лихачев — член малой комплексной бригады тов. Никитинского. Эта бригада ежедневно выполняет норму на 150 и больше процентов. Фото А. Жидкова.

Годовое обязательство выполнено

Когда Клавдия Николаевна Исаковская, доярка сельхозартели «Организатор» в начале года брала обязательство получить от каждой коровы за год по 2500 килограммов молока, то очень переживала. Каждый день в голову лезли нехорошие мысли: «А вдруг да не справлюсь». Целыми днями, а иногда и сутками находилась она на скотном дворе.

— Есть у меня в группе корова Зорька, — рассказывает Клавдия Николаевна, — на вид не очень взрачная. Первотелком давала не больше 10—12 килограммов в сутки. В прошлую зиму отелилась второй раз. Помучилась с ней немало. Первое время доила по семь раз в сутки. С каждым днем она молока прибавляла. Наивысший суточный удой ее был 20 литров. А по пуду многие коровы давали.

Хороший уход и кормление животных, настойчивый труд по раздою не прошли даром. За десять месяцев и десять дней Клавдия Николаевна Исаковская выполнила годовое обязательство — надоила от каждой коровы больше 2500 килограммов молока.

Сейчас три коровы в группе К. Н. Исаковской находятся на сухостое. За ними доярка ухаживает особенно внимательно. Нынче она поставила перед собой задачу — добиться более высоких надоев от новотельных коров, чем в прошлом году.

Красное знамя — оставлено за Михайловским ЛПХ

Бюро областного комитета партии и исполком областного Совета депутатов трудящихся рассмотрели итоги работы лесозаготовительных предприятий совнархоза за октябрь.

За успешное выполнение плана в октябре при высоких технико-экономических показателях работы по комбинату Устюглес переходящее Красное знамя оставлено за МИХАЙЛОВСКИМ леспромхозом.

ПАРТИЙНАЯ ЖИЗНЬ

Партийное хозяйство первичной организации

Ведение партийного хозяйства является очень важным звеном партийной работы. Поэтому, как оно ведется, в каком порядке находится, можно сразу определить отношение к своим обязанностям секретаря, состояние дел в целом.

Ведение партийного хозяйства возлагается на секретарей, однако не все добросовестно выполняют уставные требования. Учет коммунистов в основном ведется, но некоторые секретари несвоевременно производят записи в изменениях. Например, секретарь парторганизации колхоза «Память Ленина» т. Никитинский принятых в члены КПСС т. т. Ивина и Лаур не записывал в список учета до специального указания представителя РК, хотя выписка о приеме в члены партии этих товарищей поступила своевременно.

Планирование работы является основой основ всей партийно-политической деятельности. Оно помогает и выполнению хозяйственных задач. Не все секретари парторганизаций систематически составляют планы работы, а если и составляют, то подчас многие вопросы совсем не предусматривают. Составленные и утвержденные планы выполняются слабо, отметок о проведении намеченных мероприятий не производится.

В парторганизациях сельхозартелей «Сталинский призыв» и «Память Ленина» т. т. Неклюдов и Никитинский планов работы сами не составляют, хотя им неоднократно на этот недостаток указывалось.

Неблагополучно обстоит дело и с оформлением протоколов партсобраний. В протоколах неполно секретарями собраний записываются выступления. Очень часто протоколы пишут, если можно так выразиться, «штатные» секретари, а других коммунистов протоколы писать не учат, а когда случится, что приходится избирать секретарем собрания другого коммуниста, то он протокола написать не сможет. Поэтому во многих организациях происходит задержка с оформлением протоколов. Например, коммунист т. Тропин А. Н. («Сталинский призыв»), будучи секретарем собрания еще в августе, до настоящего времени не оформил протокола собрания, несмотря на неоднократные требования сделать это.

Хранение партийных документов является также немаловажным вопросом. Необходимо упорядочить хранение партдокументов секретарями парторганизаций, чтобы никто посторонний не мог соприкасаться с ними. В каждой первичной организации для хранения партийных документов и всего партийного хозяйства должен быть отдельный ящик, обитый железом, с внутренним запором. Доступ бы имел только один секретарь парторганизации. Ящик с партдокументами должен находиться в служебном помещении, например, в конторе колхоза или сельсовете.

Между тем, не во всех парторганизациях это требование выполнено. Нарушают его секретарь парторганизации т. Никитинский («Память Ленина») и секретарь парторганизации колхоза «Сталинский призыв» т. Неклюдов.

Секретари большинства первичных парторганизаций не возвращают своевременно директивы и документы райкома КПСС после ознакомления с ними коммунистов в установленные сроки. Архивные документы тоже в райком партии секретарями первичных парторганизаций сдаются несвоевременно.

В некоторых парторганизациях с нарушением сроков производится сбор членских взносов и высылается отчетность по ним. Согласно указаниям вышестоящих партийных органов, партвзносы с коммунистов должны быть собраны не позднее, чем в конце второй половины каждого месяца, и не позднее 30 числа каждого месяца должны быть перечислены в сберкассу на счет обкома, а вся отчетность по партвзносам переслана в райком партии. Некоторые секретари парторганизаций этого требования не выполняют, например, секретарь первичной организации колхоза им. Калинина т. Рязанов, «Сталинский призыв» т. Неклюдов и другие.

Есть случаи, когда коммунисты несвоевременно уплачивают партвзносы и допускают большую задолженность. Член КПСС т. Дуленов, состоящий на партучете в первичной парторганизации колхоза им. Калинина, допустил задолженность по партвзносам свыше трех месяцев (6 месяцев), а поэтому о нем вопрос был поставлен на партсобрании, и коммунисты т. Дуленова за неуплату членских взносов подвергли резкой критике на отчетном собрании и наложили партвзыскание.

Можно привести еще ряд фактов нарушений и недобросовестного отношения секретарей первичных парторганизаций к ведению партийного хозяйства, но и из этих примеров надо понять, что подобное состояние дел в этом вопросе недопустимо в дальнейшем.

Пора всем секретарям первичных парторганизаций наладить порядок в партийном хозяйстве, не допускать фактов нарушения Устава партии и директивных указаний вышестоящих партийных органов по вопросам ведения партийного хозяйства.

Б. Комаров,
инструктор РК КПСС.

ПО МАТЕРИАЛАМ ГАЗЕТЫ

„Договоры на охоту не заключались в виду того, что не было заготовителя. В настоящее время заготовитель имеется, договоры с охотниками заключаются, боеприпасы продаются". Такой ответ прислал директор заготконторы райпотребсоюза т. Корюкин на письмо т. Красавина, опубликованное в газете от 26 октября.

* * *

На заметку „Когда будет свет?" председатель горисполкома т. Прокошев сообщил, что жилуправлению дано указание провести свет в квартиру т. Попова (улица Белоусовская, 54).

Письма в редакцию

ЧИТАТЕЛИ СООБЩАЮТ

У комсомольцев Никольского сельсовета

В Никольском сельском клубе состоялся вечер, посвященный 40-летию Ленинского комсомола. Успехом явилось то, что в концерте приняли участие комсомольцы-колхозники. Зрители были очень благодарны за хорошо организованный отдых.

С докладом о славном пути, который прошел комсомол под руководством Коммунистической партии, выступил секретарь комсомольской организации В. И. Брызгалов. С интересом слушали присутствующие воспоминания о комсомольцах двадцатых годов секретаря парторганизации И. Д. Аносова.

Тепло встречали зрители участников концерта т. т. Чанову, Мужикову, Брызгалова, Игошеву, Мальцеву. Активное участие в художественной самодеятельности клуба принимают т. т. Девятых, Михайлова.

Хочется пожелать, чтобы концерты, тематические вечера, лекции в клубе организовывались как можно чаще.

А. ФЕДОРОВА,
Н. ЧУДИНОВА.

Благодарю медработников

Мне пришлось лечиться в терапевтическом отделении райбольницы. Я убедилась на своем примере, как лечащий врач Н. Д. Петрова и все медицинские сестры внимательно, чутко относятся к больным. Я очень благодарна медработникам. Ведь это они в любое время суток, днем и ночью, борются за жизнь больного.

Н. РУСИНОВА.
Гор. Тотьма,
ул. Садовая, 9.

КОРОТКИЕ СИГНАЛЫ

Я являюсь подписчиком на три газеты—областные «Красный Север», «Вологодский лесник» и нашу районную. Меня очень интересуют жизненные события по стране, за ее пределами, а также по области и району. Но вот беда, что в В-Толшменском почтовом отделении нет порядка с доставкой газет подписчикам. «Ленинское знамя» за две декады октября получил только два номера, «Вологодский лесник»—три номера. Часто не получаю и «Красный Север».

Кто же виноват в этом?

Л. Бредников.
В-Толшменский сельсовет.

* * *

В деревне Воротишна Никольского сельсовета еще в июне построен мост, но до сих пор машинам нельзя проходить, т. к. концы моста ничем не завалены.

Сдается, что такие недоделки можно было бы давно устранить.

А. Шадрин.

Должники

Истекли сроки уплаты платежей по обязательному страхованию с хозяйств граждан города. Некоторые рабочие и служащие забыли об этом и оказались должниками перед государством.

В числе их люди грамотные, культурные, ответственные, например, преподаватель средней школы № 2 Ф. П. Слободин, А. Н. Трескин — заведующий сельхозснабом, завхоз торговой конторы А. Н. Бабиков и другие.

А также плательщики, как Г. С. Трофимов (шофер автоконторы), Л. А. Варзинова (продавец), З. П. Воробьева, М. П. Короткая, А. С. Крапивин, О. Н. Исаковская имеют задолженность за два года.

Вот уж это никуда не годится.

А. Талашов,
инспектор Госстраха.

НОВЫЕ

Все поняли: вот он, нуж-

за год—10 рублям 66 копей-
Переходящий фонд аван-
ания составлял тогда
тысячи рублей. В 1957
колхоз перешел только
нежную оплату труда.
то дало?

ализируя экономику кол-
за 1957 и 1958 годы,
Цыбенко говорит, что
тированная денежная
а серьезно содействова-
сту трудовой активности
и повышению произво-
ности труда во всех
лях хозяйства. Значи-
о сократились сроки
х сельскохозяйственных
, увеличился объем про-
ства валовой и товарной
кции. Были изменены и
ы учета труда людей и
работков, а также рас-
средств на оплату тру-
Поднялась ответствен-

ность бригадиров и бухгалтерских работников.

Благодаря всему этому затраты на оплату труда колхозников уменьшились с 4,2 до 3,8 миллиона рублей, хотя объем выполненных работ и произведенной продукции был намного больше. Общие поступления в колхозе возросли с 6 до 9 миллионов рублей. Денежная оплата труда, как говорит автор, поощряет добросовестных тружеников и не дает возможности пользоваться материальными благами нечестным людям. Каждый колхозник теперь наглядно видит, что чем больше и производительнее он трудится, тем больше получает. Вот почему новую систему оплаты труда одобряют все труженики колхоза «Большевик».

(Окончание на 4-й стр.).

Организованно проведем зимовку скота, проявим хозяйскую заботу об урожае будущего года!

Дела пошли в гору

Колхоз «Большевик» за последние два года под руководством председателя правления т. Капустина И. П. добился неплохих результатов в подъеме общественного хозяйства. Надои молока по сравнению с 1956 годом увеличились в два раза. Обязательства перед государством выполняются. Колхозники построили водяную мельницу, овощехранилище, гараж для машин, две риги, три овина, больше чем на 400 тонн силосных сооружений, два фундамента под пилораму, колхозную контору. Только за текущий год капитально отремонтировали свои дома 46 хозяйств членов артели, многие дома покрыли новыми крышами, поставлено больше десяти хлевов и восьми бань. Построено колхозниками, рабочими и служащими семь домов. В настоящее время строится электростанция, колхоз радиофицируется, уже поставлены столбы на расстоянии 1,5 километра.

Наш колхоз первым по сельсовету купил у МТС необходимую технику. В распоряжении сельхозартели имеется три трактора, комбайн, две сложных зерновых молотилки, льномолотилка, льнотеребилка, два культиватора, три сеялки, два грузовых автомобиля и другие сельхозмашины. Колхоз с 1957 года полностью перешел на твердое ежемесячное авансирование по два рубля на трудодень. Сейчас деревенские труженики не испытывают нужды в хлебе.

Большую заботу правление проявляет о расширении посевов клевера, а отсюда и о создании прочной кормовой базы для общественного животноводства. В 1957 году было посеяно 70 гектаров клеверов. Нынче семенников оставили 21 га, вместо 15 га по плану. Думаем, что получим 25 центнеров хорошего клеверного семени.

Теперь колхозники поняли и осознали, что только при сильно развитом общественном хозяйстве они могут по-настоящему обеспечить благополучие своей жизни. И результаты их труда уже видны.

Но впереди еще ждут нас большие дела. Прежде всего, нужно увеличить общественное поголовье скота и особенно коров, которых мы должны иметь не менее 100 голов. Вместе с этим обязаны повышать и их продуктивность, для чего нам необходимо создать прочную кормовую базу за счет клеверов и культурных пастбищ. В будущем году заняться строительством помещений для общественного скота. Правление думает в 1959 году посеять больше льна и только по клеверам.

Основная задача партийной организации, правления и всех членов колхоза—бороться за повышение урожайности всех сельскохозяйственных культур, для чего уже теперь надо заботиться о накоплении навоза и добыче торфа.

Необходимо в колхозе организовать круглогодовое строительство, для этого нужно дать полную нагрузку пилораме. В 1959 году закончить электрификацию и радиофикацию колхоза.

Теперь колхозники нашей сельхозартели прилагают большие усилия, чтобы успешно завершить все работы хозяйственного 1958 года и встретить XXI съезд Коммунистической партии славными делами.

М. Опалихин,
секретарь парторганизации колхоза „Большевик".

Заготовляют жерди и колья

Члены сельскохозяйственной артели «Залесье» стремятся встретить предстоящий XXI съезд родной Коммунистической партии славными трудовыми делами.

Сейчас в комплексных бригадах широко развернулась подготовка к весне. Колхозники приступили к вывозке навоза. Во второй бригаде (бригадир М. М. Дятлов) вывозку органических удобрений, в первую очередь, производят на паровые поля. На этом участке работы в деревне Залесье ежедневно занято четыре лошади, а в последние дни используется и автомашина. Хорошо трудятся и перевыполняют нормы на наметке и возке навоза колхозницы М. А. Беляевская, А. В. Кузнецова, М. С. Художилова, К. В. Беляевская и другие. Всего в бригаде т. Дятлова вывезено навоза около 400 тонн и в настоящее время вывозка его продолжается.

Правление колхоза также с осени проявляет заботу и о ремонте изгородей. Для этой цели во второй и третьей комплексных бригадах посланы в лес люди, которые полным ходом ведут заготовку жердей и кольев. **Е. Дерябина,**
агроном колхоза.

Вывезены на поля первые десятки тонн навоза

В колхозе «Ударник» сейчас проявляют беспокойство о будущем урожае. Во всех полеводческих бригадах колхозники приступили к вывозке навоза. На колхозные поля вывезены первые десятки тонн навоза. Одновременно члены сельхозартели ведут борьбу и за создание качественных семян клевера, зернобобовых и льна.

Теперь колхозные труженики прилагают свои усилия к тому, чтобы встретить XXI внеочередной съезд нашей Коммунистической партии еще более лучшей подготовкой к весне.

А. Анисимов.

Борется за пудовые надои

Любит трудиться молодежь сельхозартели «Сигнал». И всегда случается так, что в первых рядах молодых тружеников идет задорная комсомолка Градислава Меньшикова. Девушка работает в животноводстве недавно. Но за этот короткий срок она уже сумела завоевать уважение колхозников. За 10 месяцев текущего года молодая доярка от каждой фуражной коровы своей группы уже надоила по 2160 килограммов молока, на 30 килограммов больше, чем за весь прошлый год. А до нового 1959 года осталось еще два месяца! Значит есть возможности для выполнения взятого соцобязательства.

—Зимовка скота самый трудный и ответственный период в нашей работе,—рассказывает т. Меньшикова.—Правильно говорит Нина Комиссарова, что в это время нужно как следует ухаживать за коровами и получать больше молока. Я поддерживаю ее инициативу—буду добиваться пудовых надоев от новотельных коров. Уверена, что намеченной цели добьюсь. **А. Казакова.**

На снимке: доярка колхоза „Сигнал" Градислава Степановна Меньшикова.

При таком начале трудно ждать хорошего конца

В передовых колхозах нашего района правления и бригадиры все силы отдают подъему продуктивности общественного животноводства. В результате получают высокие надои молока и суточные привесы животных. Очень обидно, что не так делается в нашей сельхозартели.

Шестой год я работаю телятницей. За этот период вырастила больше двухсот телят. По моей вине не было ни одного случая падежа. В нынешний год тоже воспитала 35 голов молодняка. За полное сохранение животных ежегодно получаю дополнительную оплату. Многие могут подумать и сказать: «Что ей еще надо. Телята целы, каждый год дополнительную оплату выдают, и еще чем-то недовольна». Действительно, на первый взгляд кажется, что дела на ферме идут благополучно. Но это далеко не так. Работать мне очень и очень трудно. Бригадир комплексной бригады А. Н. Лебзинов совершенно не оказывает практической помощи.

Осенью прошлого года он не разрешал кормить телятам сено. Мне приходилось обращаться за помощью даже в сельский Совет. Не лучше его отношение к молодняку и в нынешнем году. Например, 31 октября я попросила тов. Лебзинова, чтобы подвезли корм к телятнику. Он мне ответил: «Все сделаю, не беспокойся». Сам же напился пьяным и ничего не выполнил. Животные в этот день стояли голодными. И так случается зачастую.

Есть у бригадира непорядки в учете труда. С мая мне не начислено ни одного трудодня за подвозку подстилки и зеленой подкормки в летние месяцы.

И теперь иногда бывает, что т. Лебзинов посылает меня за кормом для телят. Иной раз я бы и рада это сделать, так как не могу смотреть, когда скот стоит голодный, но времени не хватает. Ведь у меня на руках сейчас 30 голов молодняка.

Председатель артели т. Неклюдов обо всем знает, но почему-то старается не замечать, как будто его не касается.

Руководителям колхоза т. т. Неклюдову и Лебзинову следует перестроить свою работу. Зимовка скота только начинается, а при таком отношении к делу трудно будет закончить ее успешно.

Г. Воропаева,
телятница бригады № 1 колхоза имени Калинина.

Соревнование районов и соревнующихся колхозов по надоям молока с 1 января по 1 ноября 1958 года (в килограммах)

Наименование районов и колхозов	Средний надой на фуражную корову за 10 месяцев	В том числе за октябрь	Увеличение по сравнению с прошлым годом
Бабушкинский	1592	87	63
Тотемский	1497	89	126
Имени Сталина (Бабушкино)	2262	158	—10
«Организатор»	2152	161	502
«Путь к коммунизму» (Бабушкино)	2070	119	53
«Сигнал»	1794	112	10

Ликвидация яловости животных—важная задача

В настоящее время вопрос увеличения производства продуктов животноводства и, в частности молока, является злободневным. В этом мероприятии важное место должна занять борьба за полную ликвидацию яловости крупного рогатого скота.

Часто не только работники ферм, но и специалисты не знают о некоторых животных, огулялось оно или нет. Это впоследствии наносит большой ущерб общественному животноводству, не дает возможности вовремя принять меры для ликвидации причин яловости того или иного животного.

Особую и главную роль при проведении борьбы с яловостью играет своевременное и полное, с охватом всего маточного поголовья крупного рогатого скота, проведение ректального исследования на стельность. Только при этом можно вести точный учет стельных коров, время их случки и отела, выявить неогулявшихся, выяснить причину яловости и устранить ее. Ведя точный учет случки, животноводы, в частности доярки, будут иметь возможность вовремя запустить коров, а специалист сможет назначить им соответствующий рацион кормления. При подобной постановке дела хозяйство будет получать и выращивать здоровых телят.

Нужно сказать, что такому важному мероприятию, как ректальному исследованию животных на стельность, многие ветеринарные работники не придают должного внимания. Например, в прошлом году в сельхозартели «Колос» из 87 коров было ректально исследовано 35. В артелях «Заря», имени Ленина на 1 декабря этому не подвергалась ни одна корова. Спрашивается, как при этом можно вести точный учет стельности коров? Поэтому животные здесь запускались и покрывались не по зоотехническим правилам. Виноваты в этом ветеринарные работники и никто больше.

Несерьезно относятся к борьбе с яловостью многие специалисты и в текущем году. Заведующий В-Толшменским ветеринарным пунктом тов. Михрин и ветфельдшер тов. Емельянова до сих пор не занимаются по-настоящему ректальным исследованием. То же самое можно сказать про ветфельдшера тов. Соболеву, заведующего Погореловским ветпунктом тов. Киселева и многих других.

Ликвидация яловости коров является в настоящий момент первостепенной и неотложной задачей как ветеринарных, так и других специалистов сельского хозяйства. Поэтому все мероприятия по борьбе с яловостью следует выполнять хорошо и вовремя.

П. Козлитин,
главный ветврач райсельхозинспекции.

НОВЫЕ КНИГИ

Второй год без трудодня

(Окончание. Начало см. на 2-й странице).

В книге «Второй год без трудодня» приводятся интересные данные о том, как складывается бюджет рядовой семьи колхозника. Автор подчеркивает, что решающим источником доходов односельчан являются теперь заработки в общественном хозяйстве. В семье колхозника Е.Ф. Моисеенко пять человек, из них трое трудоспособных (двое работают в бригадах и одна—свинарка). За прошлый год они заработали 15.636 рублей плюс 20 процентов от этих средств, отчисленных в колхоз на приобретение хлеба (купили 2,3 тонны) и грубых кормов для своего скота. Доход с личного хозяйства (корова, 15 кур, 2 поросенка, огород в 0,33 гектара) составил около одной трети того, что получили они в колхозе.

Как израсходовала семья Е. Ф. Моисеенко этот свой бюджет? 1,3 процента (243 рубля) пошло на уплату государственных налогов; 36,2 процента (6.700 рублей) —на покупку одежды, обуви, велосипеда, швейной машины и мебели; 21,6 процента (4 тысячи рублей)—на покупку продуктов питания промышленного производства; 3,8 процента (около 700 рублей)— на оплату за пользование электроэнергией, радио, кино, транспортными и другими услугами; 100 рублей—на выписку газет; 160 рублей—на прочие мелкие расходы. Остальные деньги пошли в сбережение.

Автор подробно рассказывает о преимуществах денежной оплаты труда в колхозе, ее большой роли в улучшении хозяйственного руководства отдельными участками общественного производства, во внедрении внутрихозяйственного расчота. В книге рассматриваются также порядок определения денежных расценок, перспективы развития общественного хозяйства.

Хорошо, что К. Е. Цыбенко рисует развитие колхоза, переход на денежную оплату не как триумфальное шествие от победы к победе. Он честно говорит, что пришлось преодолеть очень большие трудности: недоверие части колхозников, нехватку средств, неумение работать с людьми и т. д. Переход на денежную оплату труда—сложный, длительный процесс. И тем более радуют успехи колхозников сельхозартели «Большевик», что они сумели добиться их, упорно борясь с трудностями и недостатками.

Опыт денежной оплаты труда в колхозе «Большевик» привлекает внимание многих работников сельского хозяйства. Сюда приезжают за добрым советом делегации из колхозов, районов и областей не только Украины, но и других республик страны. Посещают колхоз и зарубежные гости. С 1951 по 1955 год в «Большевике» побывало около 5,5 тысячи человек, а за последние три года—почти 8 тысяч.

Выход в свет книги К. Е. Цыбенко «Второй год без трудодня» поможет труженикам сельского хозяйства более широко ознакомиться с поучительным опытом этого украинского колхоза и использовать его применительно к своим условиям.

С. Ветлугин.

Празднование 41-й годовщины Великой Октябрьской социалистической революции за рубежом

Вместе с советским народом торжественно и радостно праздновали 41-ю годовщину Великой Октябрьской социалистической революции трудящиеся всего мира.

С большим политическим подъемом проходили празднества Великого Октября в социалистических странах, где в эти дни состоялись торжественные собрания, многолюдные демонстрации и митинги, посвященные славной годовщине.

Широко отмечал 41-ю годовщину Великой Октябрьской революции братский народ Китайской Народной Республики.

В канун великого праздника в Пекине состоялось торжественное собрание Всекитайского комитета народного политического консультативного совета Китая, общества китайско-советской дружбы, Всекитайской Федерации профсоюзов и других общественных организаций Китая, посвященное 41-й годовщине Великой Октябрьской социалистической революции.

Под знаком братства и нерушимой дружбы с Советским Союзом отметил 41-ю годовщину Великого Октября польский народ. В столице Польши—Варшаве, во Дворце культуры и науки состоялось торжественное заседание.

С докладом, посвященным 41-й годовщине Великого Октября, выступил член Политбюро и секретарь ЦК ПОРП Р. Замбровский.

Как большой и радостный праздник отмечали трудящиеся Чехословацкой Республики 41-ю годовщину Великой Октябрьской социалистической революции.

В канун великого праздника на Староместской площади в Праге состоялся грандиозный митинг трудящихся, посвященный 41-й годовщине Великой Октябрьской социалистической революции.

Радостно отметил 41-ю годовщину Октября венгерский народ. В Будапеште состоялось торжественное заседание. С докладом о 41-й годовщине Великой Октябрьской социалистической революции на заседании выступил член Политбюро ЦК ВСРП Карой Кишш.

Шутки в сторону

—Я хочу заказать костюм...
—Вы от Семена Семеновича?
—Нет...
—У Вас записка от Натальи Денисовны?
—Нет!..
—Так чего же Вы хотите?!
Видите: приема нет.

Рис. К. Елисеева.

Фотохроника ТАСС.

Мастерская, а для кого?

Имеется в Толшменском лесопункте портновская мастерская, работают в ней два брата Фомины—Сергей и Иван.

«Интересная» эта мастерская. Почему?—спросит читатель. Очень просто.

Шьют братаны лишь по выбору. Ну, например, начальникам, мастерам, скажем, бухгалтерам и т. д.

Рабочему люду с заказом туда нечего ходить, бесполезно.

А уж если и взяли заказ у простого человека—за пошивом находишься полгода.

Н. Иголкин.

Где же бережливость и рачительность?

По делам служебным пришлось поездить по стране. Бывал в больших городах, в маленьких, как Тотьма, в поселках. И везде порядок в электрическом хозяйстве наблюдается и рачительность бережливая.

В Тотьме совсем другое. Не берегут государственную копейку. Напрасно чуть не до полдня на столбах по всему городу свет горит. Чья же «копеечка» тратится, товарищи начальник электростанции и председатель горсовета?

Если не знаете, как из трудного положения выйти, не обессудьте за подсказку. Для уличного освещения протяните отдельную линию проводов по этим же столбам да рубильник отдельный установите.

Дорого обойдется, скажете тов. Титов? Так вы подсчитайте, сколько средств уйдет на установку наружной линии и на сколько «сгорает» средств на всех столбах города в светлое время суток хотя бы за один год.

Очевидно иметь отдельную линию для наружного освещения дешевле, чем освещать электрическим светом (довольно еще у нас дорогим) даровой солнечный свет. **В. Доглядкин.**

„Своя рубашка ближе к телу“

Бригадир Егор Фролович Лукин (сельхозартель «Коченьга») на колхозную работу еще туда-сюда, а вот уж его «благоверная» Таисья Евграфовна как огня боится ее.

Надо бы хуже, да некак. Десять дней в Вологду ездила. Там ей, видите ли, врач «посоветовал» две недели на работу не ходить, а документами не подтвердил. Приехала к уборке. И тут вышла из положения—погнала корову в город продавать.

А потом копка картофеля на приусадебном участке, да возка сена, незаконно накошенного для своей коровы.

Трудодни у Таисьи Евграфовны растут не по дням, а по часам. Как стали авансировать—откуда они и взялись.

Ларчик просто открывался—муж-бригадир там отхватит, тут урвет, вот и наберется. Колхозникам заявляет: «За мной не гонитесь, хочу работаю, хочу —нет».

Вот так и «трудится» по сей день наша Таисья Евграфовна в общественном хозяйстве.

В. Попугаев.

Где же элементарная культура?

Колхозная контора сельхозартели имени Фрунзе. Резко бросается в глаза хорошо оформленный, яркий лозунг: «Товарищи животноводы! Обеспечим скоту теплую, сытую зимовку!».

Но как он не гармонирует с неприглядным видом конторы, которую изо дня в день посещают колхозники.

...Оборванные, свесившиеся над лозунгом обои ... За печкой черный угол, туда даже страшно смотреть. Часть потолка оклеена, часть нет, газетная оклейка пожелтела, запылилась, оборвалась. Еще два небольших печатных лозунга—вот и все оформление.

Печальная участь постигает бюллетени соцсоревнования по надою молока в районе. Они не находят себе места для всеобщего обозрения, а «теряются» среди вороха газет на шкафу.

Нет призывов, плакатов в честь внеочередного XXI съезда КПСС.

Кстати сказать, и от колхозной вывески остался «пшик», половина дощечки с одним словом.

Какое невнимание к элементарной культуре! Досадно, обидно, но... легко поправимо. И чем скорее, тем лучше.

В. Алексеев.

КЛЯУЗНИКИ

Проживает по улице Володарской, в доме № 17 (дом принадлежит льнозаводу) всем тотьмичам известный А. К. Бураков, а по соседству с ним—некто гражданка У. А. Макарова.

Почтенные, кажется, люди, в возрасте уже. Условия квартирные и все другие благоприятные—жить да радоваться.

А вот не могут поделить чего-то между собой. То и дело „строчат“ жалобы и несут доносы друг на друга в горсовет, в суд. Все споры выеденного яйца не стоят. Не пора ли образумиться и не смешить „белый свет“.

—Целую ночь писал заявление на соседку...

Рисунок Е. Щеглова.

Воспрещается, но... и разрешается

За четырехместным столом сидят трое мужчин. У одного из кармана «выглядывает» горлышко пол-литровой бутылки с водкой.

И в течение дня из-за «счастливого» столика не раз поднимаются изрядно подгулявшие посетители, именно изрядно подгулявшие.

И как не замечают этого работники столовой. Замечать-то замечают, но вида не показывают. А кстати сказать, на видном месте крупными буквами написано: «Распитие спиртных напитков строго воспрещается».

Привыкли издавна мириться с такими безобразиями в столовой орс'а пристани Тотьма.

В. Заметный.

Отдел ведет Илья Мочалкин.

Редактор В. ЧУРИН.

АДРЕС РЕДАКЦИИ: г. Тотьма, Белоусовская, 5. №№ ТЕЛЕФОНОВ: редактор—87, зам. редактора—84, секретарь и отдел сельского хозяйства — 83.

Заказ № 849. Тотемская районная типография. Тираж 3802.