Пролетарии всех стран, соединяйтесь!

Ленинское Знамя

Орган Тотемского райкома КПСС и районного Совета депутатов трудящихся

Год издания 28-й

№ 107 (3650)

Воскресенье 7 сентября 1958 г.

Газета выходит три раза в неделю — воскресенье, среду и пятницу

Цена 15 коп.

Сегодня в номере:

И. Попов. После собрания... (2-я стр.).

Подборка. Социалистическое соревнование в честь 41-й годовщины Великого Октября (2-я стр.).

В соревнующемся с нами Бабушкинском районе (2-я страница.).

Соревнование колхозов по надою молока за пятидневку — с 1 по 5 сентября (3-я стр.).

Передовые доярки по надою молока за август (3-я стр.).

Наша почта (3-я стр.).

Ю. Перов. За высокую культуру книжной торговли (3-я стр.).

А. Мараков. Использовать оставшееся время для ремонта дорог (3-я стр.).

Страница выходного дня (4-я стр.).

Колхозы и совхозы Российской Федерации сдали первый миллиард пудов хлеба

Труженики сельского хозяйства Российской Федерации, широко развернув социалистическое соревнование за своевременную и качественную уборку урожая и выполнение плана хлебозаготовок, успешно проводят уборку, продажу и сдачу хлеба государству. На 1 сентября с. г. колхозы и совхозы РСФСР продали и сдали государству 1 миллиард 55 миллионов пудов зерна, что на 333 миллиона пудов больше, чем было сдано на эту дату в 1957 году.

В настоящее время вслед за областями Поволжья и ЦЧО широким фронтом начали сдачу хлеба государству колхозы и совхозы областей и краев крупнейшей житницы страны — Сибири.

Твердо соблюдать государственную дисциплину

Принятое июньским Пленумом ЦК КПСС постановление «Об отмене обязательных поставок и натуроплаты за работы МТС, о новом порядке, ценах и условиях заготовок сельскохозяйственных продуктов» имеет важнейшее значение для дальнейшего укрепления экономики колхозов. Новые цены стимулируют, материально заинтересовывают колхозы в расширении общественного производства.

Сейчас дело чести каждого колхоза своевременно и полностью выполнить установленные на текущий год государственные планы по заготовкам сельхозпродукции и принятые самими сельхозартелями социалистические обязательства. Ряд артелей района с этой задачей успешно справляется. Например, сельхозартель «Заветы Ильича» (председатель т. Даниловский) выполнила годовой план по молоку на 114 процентов, «1 Мая» (т. Осовской) — на 140, «Ударник» и «Октябрь» (т. т. Талашов и Ивин) — на 96—97 процентов.

Однако многие колхозы заготовки сельхозпродуктов ведут неудовлетворительно. Колхоз «За мир» выполнил годовой план по молоку только на 34 процента. Причина здесь в том, что председатель тов. Жуков вместе с членами правления не хотели по-настоящему организовать летнее содержание скота, не создали надлежащих условий для работы доярок. Колхоз до сих пор не сдал государству ни одного килограмма мяса. Не выполнено также задание по шерсти и яйцам.

То же самое можно сказать и о руководителях сельхозартели «Маяк» (т. Зайцев). Здесь на свиноферме работает трудолюбивая женщина М. Н. Зуева. Всю свою силу она отдает любимому делу — уходу за поросятами. Она давно бы произвела десятки центнеров свинины, но правление не создало нормальных условий для содержания молодняка. Поэтому зимой часть раннего приплода продали, а откорм поздних поросят затягивается в осень. В результате хозяйство не приступило к сдаче мяса государству.

Плохо, очень плохо, рассчитываются с государством сельхозартели «Дружба», «Гранит» (т. т. Ерехинский и Линьков).

Большая вина за невыполнение плана заготовок сельхозпродукции ложится на заготовительные организации: головной маслозавод, заготскот и заготовительную контору райпотребсоюза (т. т. Филев, Ключинский, Корюкин). Они совершенно самоустранились от этого важнейшего участка работы. Их работники, находящиеся на селе, не занимаются вопросами заготовок сельскохозяйственной продукции. В итоге не организованы закупки мяса у колхозников, рабочих и служащих района.

Новый порядок и условия заготовок, единые дифференцированные по зонам цены на сельскохозяйственную продукцию, устраняют существенные недостатки сложившейся множественности форм заготовок и многообразия цен. При существовавшей системе заготовок, как известно, колхозам за один и тот же вид продукции, сдаваемой государству по различным источникам, выплачивалась разная цена. Хозяйства средние и особенно экономически слабые ставились в невыгодное положение. Основную массу товарной продукции они сдавали по более низким ценам, не всегда возмещавшим производственные затраты.

Новые цены устраняют эти недостатки. Продавая продукцию государству по новым ценам, колхозы будут не только возмещать свои затраты, но и получать высокие доходы.

Все силы на быстрейшее проведение жатвы яровых

Почти две нормы

За последние дни больших успехов добивается комбайнер первой тракторной бригады Александр Овчинников. Обслуживая колхоз „Маяк", он на уборке хлебов систематически выполняет и перевыполняет сменные нормы выработки.

Только 3 сентября тов. Овчинников сжал и измолотил самоходным комбайном ржи на площади одиннадцати гектаров, при норме 6.

Всего опытный механизатор прямым комбайнированием убрал в этом колхозе 38 гектаров зерновых и 9 га семенников многолетних трав.

Ф. Талашов,
нормировщик Погореловской МТС.

Ученики помогают убирать урожай

Учащиеся Мосеевской средней школы с большим желанием приходят на поля сельхозартели „Красная звезда" и помогают колхозникам во всех делах. Второго сентября учащиеся 5—10 классов после окончания занятий убрали гороха с площади 2,36 гектара. Четвертого сентября десятиклассники в количестве 23 человек полный день трудились в колхозе.

А. Баландин.

Сводка

по уборке зернобобовых и рассгилу льна на 5 сентября

(первая цифра — убрано зернобобовых, вторая цифра — разостлано льна в процентах к плану)

«Залесье»	89	55	Имени Сталина	44	9
«Большевик»	76	25	«Ленинские дни»	44	—
«Совет»	72	35	«1 Мая»	43	38
«Родина»	64	88	Им. XX съезда партии	42	49
«Красный борец»	61	90	«Красный Север»	42	45
«Луч»	61	5	«Свобода»	42	43
«Ударник»	58	95	«Строитель»	41	—
«Рассвет»	58	33	«Балтфлот»	40	—
«Сигнал»	58	25	«Ляпинская»	38	27
Имени Ленина	55	26	«Красное знамя»	37	23
«Вперед»	53	30	«За мир»	37	21
«Гранит»	53	29	«Путь к коммунизму»	37	—
«Смена»	52	36	«Победа»	36	20
«Пограничник»	52	10	«Россия»	35	—
«Октябрь»	52	—	«Восход»	34	36
Имени Кирова	51	80	«Борьба»	33	29
«Колос»	51	34	«Заря»	33	7
Имени Фрунзе	51	31	«Объединение»	32	40
«Сталинский призыв»	51	—	«Тафта»	32	—
«Светлый путь»	50	15	«Красная нива»	31	—
«Заветы Ильича»	49	38	«Дружба»	28	28
Имени Калинина	48	—	«Коченьга»	28	13
«Память Ленина»	47	56	«Нефедьево»	28	—
«Красная звезда»	47	41	«Новый путь»	28	—
«Прожектор»	46	30	«Новая жизнь»	16	—
«Организатор»	46	22	«Ваулово»	15	—
«Маяк»	44	77			

По МТС:

Мосеевская	54	50	Тотемская	45	21
Погореловская	48	39	Толшменская	38	17

* * *

Соревнование комбайнеров

Кто идет впереди?

Митрушин А. Д., колхоз «Заветы Ильича», убрал на 4 сентября 77 гектаров хлебов и 10 га семенников трав.

Дуров И. Ф., этот же колхоз, убрал 65 гектаров зерновых и 10 га семенников.

Белоусов А. В., Тотемская МТС, убрал 70 гектаров зерновых и 3 га семенников.

Фешин М. Д., колхоз имени XX съезда партии, убрал 54 гектара зерновых и 13 га семенников.

Даниловский В. В., Тотемская МТС, убрал 51 гектар зерновых и 14 га семенников.

Котов М. Ф., Погореловская МТС, убрал 55 гектаров зерновых и 6 га семенников.

Поднятый колосок — колхозу хлеба мешок

Эх, и хороша уродилась у нас в бригаде пшеница, — радостно думал про себя бригадир третьей полеводческой бригады колхоза «Октябрь» Иван Александрович Слезин. Только бы убрать ее получше, и мы получим высокий урожай.

Но бригадира беспокоило то, что своими силами озимую пшеницу с площади около десяти гектаров бригада своевременно убрать не может.

Тогда на помощь ей пришло правление артели. Оно послало на уборку пшеницы самоходный комбайн из училища механизации сельского хозяйства с учащимися-практикантами.

Механизаторы училища, конечно, убрали пшеницу за несколько дней. И как, вы думаете, убрали? А прямо скажем: очень плохо!

На участке 4,5 гектара, у деревни Останинской, после комбайновой уборки осталось множество мест несрезанной и примятой к земле пшеницы. Еще хуже проведена уборка на луневском участке (5,1 га). Здесь валяются тысячи несрезанных, а в некоторых местах вмятых в землю колосков.

Правда, механизаторы скажут, что на этой площади много пшеницы было полегшей. Если уж так, то и полегший хлеб надо убирать как следует. Лучше тише, да чище. Посмотришь сейчас эти площади и думаешь: вот к чему приводит, мягко говоря, нерадивое отношение к делу.

После того, как проведена комбайновая уборка пшеницы прошло много времени, а мер по сбору срезанных и несрезанных колосьев до сих пор не принимается. А ведь здесь остались не только пуды, а целые десятки пудов прекрасной пшеницы.

Следует сказать, что и на тех площадях ржи в бригаде, которая выжата вручную, валяется на каждом квадратном метре с десяток и более колосьев.

Нужно, сейчас же, незамедлительно тов. Слезину организовать в бригаде сбор оставшихся колосьев, пока они еще не проросли. Надо всегда руководствоваться народной поговоркой: «Поднятый колосок — колхозу хлеба мешок».

И. Анфалов.

ПАРТИЙНАЯ ЖИЗНЬ

После собрания...

Председатель объявил собрание закрытым. Секретарь партийной организации тов. Воропанов переложил с места на место лист бумаги и сказал:

—Правда, есть еще письмо председателя колхоза «Смена» тов. Якушева. Он пишет, что наш коммунист Левинский косит траву на колхозных лугах для своей личной коровы. Но Левинский на собрание не пришел. Что будем делать?

—Надо на следующее собрание его вызвать.

—Пожалуй, это собрание надо провести поскорее. Ведь у него это не впервые.

Присутствующие не возражали против обсуждения поведения Левинского на собрании, но некоторые высказали опасения:

—Он не явится. Сядет на велосипед и уедет «ремонтировать линию».

—А мы заранее не будем ему сообщать. Соберемся сами в сельсовете, а потом сходим за ним, там же всего 100 метров до его дома.

—Все равно не придет. Придется собрание проводить у него на квартире. Кстати, его жена тоже не любит ходить на партсобрания. Вот оба и будут присутствовать.

Этот разговор состоялся после собрания Калининской территориальной парторганизации 3 сентября. Коммунисты долго говорили о поведении Левинского, работающего линейным надсмотрщиком связи в Калининском сельсовете.

Как-то раз он поехал на лошади в деревню Пустохинское за дровами. Задержался там до вечера. Под прикрытием темноты положил на воз три кряжа, а потом, подъехав к колхозному стогу, взял из него около семи пудов сена. Дома сено спрятал на чердаке. Воровство обнаружили. Стало известно об этом и парторганизации. Обсуждали Левинского на собрании, но строго наказать постеснялись.

Почувствовав снисходительность коммунистов, Гурий Левинский стал считать себя еще более неуязвимым. Сейчас он без всякого стеснения отправляется за сеном на колхозные покосы для своей коровы. Так было и в день собрания, когда в парторганизации уже имелась записка тов. Якушева.

Коммунист Левинский перестал посещать партсобрания. Работникам почты при распространении газет несколько раз приходилось слышать от него нецензурную брань. С большим трудом, с помощью общественности, удалось недавно заставить Левинского подписаться на районную газету.

Жена Левинского Нина Васильевна—тоже коммунист, причем с большим стажем. Она работает возчиком в сельпо. Лошадь содержит на своем дворе. Возвращаясь с работы домой, она, подобно мужу, не пренебрегает прихватить что-нибудь по пути для своего хозяйства. Нашелся однажды добрый человек (не называя фамилии), забрал у нее с воза украденный с колхозного поля сноп и «намолотил» им возчицу.

Можно привести другие примеры, характеризующие облик четы Левинских, но достаточно и этого. Без слов ясно, что такое поведение позорит честное имя коммуниста.

В упоминавшемся выше разговоре после собрания все коммунисты Калининской территориальной парторганизации поведение Левинских оценили как непартийное, противоречащее требованиям Устава КПСС. Были высказаны даже предложения о том, чтобы строго наказать за такие дела.

Но все-таки приоткроем завесу над этими неблаговидными поступками. Проделки Левинских и нарушение ими норм партийного поведения имели место и раньше. Чем дальше, тем больше они разрастаются, а территориальная парторганизация продолжает стыдливо проходить мимо них. Разговоров вокруг Левинских, конечно, очень много. Но когда дело подходит к принятию мер партийного воздействия, коммунистов слеза прошибает. Так и растут Левинские на благодатной почве.

Надеемся, что разговор, состоявшийся после собрания 3 сентября, будет продолжен на очередном собрании, но более остро и принципиально. И он будет не только разговором...

И. Попов.

◆ ✻ ◆

В обкоме ВЛКСМ

Бюро Вологодского обкома ВЛКСМ приняло постановление об учреждении Доски почета в газете «Вологодский комсомолец» в честь 40-летия ВЛКСМ. На Доску почета будут заноситься имена молодых рабочих, колхозников, механизаторов-передовиков предприятий промышленности, транспорта, строек, колхозов, совхозов и МТС, добившихся лучших результатов труда в своих коллективах в период юбилейной вахты.

◆

ПО МАТЕРИАЛАМ ГАЗЕТЫ

По опубликованной заметке под заголовком: «Обуздать хулигана» исполняющий обязанности начальника Тотемского районного отдела милиции тов. Крутов сообщил в редакцию: «Хулиган Юрзин Тихон Иванович, проживающий в лесопункте «Крутая осыпь», нами привлечен по Указу Президиума Верховного Совета РСФСР от 19 декабря 1956 года».

Социалистическое соревнование в честь 41-й годовщины Великого Октября

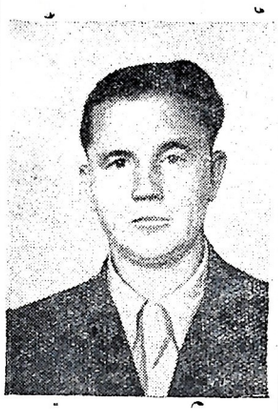

Замечательных успехов в труде добивается в Чуриловском лесопункте Александр Андреевич Зайцев. Производя тракторами крупнопакетную погрузку древесины, он добился в 1 квартале этого года высоких показателей, выполнив квартальный план на 177 процентов. За это ему было присвоено совнархозом звание лучшего по профессии.

На снимке: А. А. Зайцев.

Фото Р. Ногина.

Впереди бригада В. А. Шумкова

В соцсоревновании за быстрейшее проведение хлебоуборки в сельхозартели «Красная звезда» первенство удерживает четвертая комплексная бригада, которой руководит В. А. Шумков. Такие колхозницы, как Лидия Николаевна и Зинаида Николаевна Цикины на любой работе перевыполняют дневную норму выработки. Замечательно трудятся на расстиле соломки на стлища престарелые Н. П. Аникиева, А. А. Пятовская и М. В. Брагина.

70-летние А. И. Третьяков и А. И. Брагин посменно занимаются подсушкой зерна и головок льна на овине. Семена, подсушенные их руками, завсегда сохраняют высокую всхожесть. Пятого сентября члены бригады закончили расстил льносоломки на стлища.

Умело руководит работами на уборке урожая бригадир второй бригады Федор Федорович Цикин. Лучшими колхозницами этой бригады являются М. И. Красавина, Е. И. Красавина, А. И. Сабурова и престарелая Е. К. Новоселова. Последние дни с утра до вечера они трудились на стлищах.

Заневалами во всех делах в этой бригаде являются комсомольцы.

А. Баландин,
инструктор РК КПСС.

Добилась своего

Когда в марте 1956 года Антонина Александровна Рычкова стала дояркой, ее стадо коров по продуктивности в колхозе имени Ленина считалось средним. У Антонины было большое желание поскорее освоиться с новым для нее делом и понять, за счет чего опытные доярки добиваются высоких надоев молока. Любознательность и настойчивость сделали свое дело. На 1 сентября этого года тов. Рычкова надоила уже по 1686 килограммов молока от коровы и вышла в число передовых доярок колхоза.

Антонина Александровна завоевала почетное право быть участницей районного праздника животноводов.

С. ДУЛЕПОВ.

На Ленинградском заводе искусственного волокна выпущены первые образцы нового синтетического волокна из поливинилового спирта—винилона. Приближаясь по теплопроводности к шерсти, оно может служить ее заменителем и будет самым дешевым из всех синтетических волокон.

На снимке: инженеры опытного цеха В. П. Строганова (слева) и М. И. Корюкина осматривают новое волокно.

Фотохроника ТАСС.

Она служит примером

Почтальон Советского поселка Тамара Ивановна Солдатова вместе со всем советским народом готовится к встрече знаменательной даты—41-й годовщины Великой Октябрьской социалистической революции. Она старается изо дня в день улучшать обслуживание населения. Вся корреспонденция: письма, газеты, журналы—доставляется ею адресату без задержки.

В работе почтальона очень важно уметь обращаться с людьми. Тамара Ивановна, можно сказать, душевный человек. У нее всегда найдется ласковое слово и к старому и малому. Просто приятно бывает встречаться с тов. Солдатовой.

Мы надеемся, что она и впредь будет служить примером в труде.

Г. Шушков,
инвалид Отечественной войны.

Работают по-мамаевски

Славно трудились в августе рабочие комплексной бригады Сергея Евгеньевича Романова, занявшие по итогам соревнования за месяц первое место в Матвеевском лесопункте. Бригада из десяти человек лебедкой ТЛ-5 стрелевала и погрузила за месяц 1142 кубометра леса, перевыполнив задание более чем на полтораста кубометров. Выработка на машино-смену составила 51,8 кубометра при норме 44, на человеко-день—6,3 кубометра вместо 5,8.

Хороших результатов в августе добилась и бригада Василия Сергеевича Мишуринского.

В целом коллектив Матвеевского лесопункта вывез в августе сверх установленного плана почти восемьсот кубометров леса.

С. Викторова.

В соревнующемся с нами Бабушкинском районе

Рожь сверх плана

155 гектаров было запланировано посеять ржи в артели „Красное знамя". Колхозники решили не ограничиваться этим. Они посеяли озимых сверх плана пятнадцать гектаров.

Характерно, что озимый сев проведен с соблюдением всех агротехнических мероприятий. Вся площадь засеяна рядовым способом.

В августе закончил сев озимых колхоз «Смена».

Хороший урожай тимофеевки

Большие площади полей колхоза „Красная звезда" заняты многолетними травами—клевером и тимофеевкой, посеянными в чистом виде и в смеси.

Учитывая усушку, как показал обмолот, средняя урожайность тимофеевки составляет не менее 100 килограммов с гектара, а валовой сбор семян—26 центнеров. Их достаточно для посева 179 га этой ценной культуры, а в смеси с клевером—716 гектаров. Если бы колхоз продал эти семена, то получил доход свыше 30 тысяч рублей.

„Спасибо, ребята!"

—Так говорит председатель сельхозартели „Большевик" тов. Макаров юным помощникам колхозников. Алеше Вторушину из сяменжевской бригады 14 лет, а он все лето работал наравне со взрослыми.

Так же, как и Алеше, не стыдно будет показать трудовую книжку своим учителям и товарищам по восьмому классу Васе Варфоломееву. У него в прошлом году было 88 трудодней, а нынче их свыше ста. Только на заготовке кормов он заработал больше шестидесяти трудодней.

Письма в редакцию

Наша почта

Большинство писем, полученных за истекшую неделю, опубликовано на страницах газеты. Выступали животноводы, бригадиры полеводческих бригад, председатели колхозов. Дана подборка о начале нового учебного года в школах, в каждом номере освещается ход социалистического соревнования в честь 41-й годовщины Великого Октября.

Но часть писем, вернее копии с них, посланы, без опубликования в газете, для принятия мер в соответствующие организации и учреждения. Так, письмо о неблаговидных делах счетовода колхоза „Большевик" Опалихина направлено прокурору района тов. Горелик. Жалоба на молоковозчика колхоза имени Фрунзе Алексеевского, который не принимает молоко от индивидуальных сдатчиков, послана председателю Калининского сельсовета тов. Федотовского, председателя Медведевского сельсовета, редакция ждет ответа по письму, где рассказывается о том, что Доска показателей сельсовета не заполняется. Председателю Матвеевского сельсовета мы направили корреспонденцию о плохой трудовой дисциплине в колхозе „Колос".

Всего за истекшую неделю редакцией получено 54 письма и 21 ответ о принятых мерах по опубликованным и неопубликованным письмам.

* * *

Товарищи читатели! Пишите нам о трудовых делах в честь 41-й годовщины Великого Октября, в честь комсомольского юбилея. Многие откликнулись на нашу просьбу написать, как вас обслуживают. Мы будем и впредь, в целях устранения недостатков, публиковать такие письма.

КАК ВАС ОБСЛУЖИВАЮТ?

За высокую культуру книжной торговли

В нашем городе есть неплохой книжный магазин, в который любят зайти многие тотьмичи, но очень часто можно видеть, что покупатели выходят без покупок. Очевидно, что здесь сказываются не только недостатки снабжения магазина литературой, очень многое зависит от метода продажи книг. Необходимо помнить, что перед книжным магазином стоит не только комерческая, но и, прежде всего, культурная задача: нести книгу в массы, а вот с пропагандой книги дело обстоит плохо.

Г. Г. Жукова, ранее работавшая продавцом книжного отдела, знала многих постоянных покупателей, их интересы, которые старалась удовлетворить. Сегодня даже небольшой список новых поступлений, когда-то лежавший на прилавке, убран, порядок размещения книг оставляет желать лучшего, и даже продавец имеет смутное представление об имеющейся литературе, так что покупателю приходится самому стараться прочесть названия книг на дальних полках. Это еще не так плохо, если он молод и имеет хорошее зрение!

А ведь неплохо бы (как это делается в большинстве книжных магазинов страны) создать картотеки наличия книг по разделам, в которых указать автора, название книги, цену, число страниц и год издания, что намного облегчило бы доступ покупателей к книгам. Вероятно, имеется возможность создания и картотеки печатающихся книг, на которые принимались бы заказы; необходима большая пропаганда подписных изданий.

Ю. Перов.

Использовать оставшееся время для ремонта дорог

Из года в год Погореловский сельсовет не выполняет плана трудового участия по дорожному строительству на дороге республиканского значения. Например, в 1957 году план трудоучастия выполнен всего лишь на один процент. Не лучше обстоит дело и в нынешнем году. Прошло восемь месяцев, и до сих пор не сделано ни одного человеко-дня и коне-дня. Вследствие чего, дороги находятся в плохом состоянии. От этого в первую очередь страдают колхозы сельсовета.

Спрашивается, кто же виноват? Прежде всего руководство сельсовета и его председатель тов. Митрушин, который не хочет обращать внимания на дорогу. Многие и руководители погореловских предприятий и организаций думают, дескать, у нас хорошая дорога и через У-Толшму. Но они не учитывают, что через нее идет гораздо больше расходов.

На волоке Калинино—Погорелово, проходящем по территории Погореловского сельсовета, также проезда почти нет. В частности, в плохом состоянии находятся мосты и перемычки. Из 28 искусственных сооружений находятся 18 в непригодном состоянии. Несмотря на это, руководители сельсовета упрямо не хотят ремонтировать дороги, а ведь дорожный участок, находящийся в г. Тотьме, не в силах обеспечить рабочими этот тракт, т. к. все мостовое хозяйство на тракте нужно ремонтировать или заменять новым.

Пора давно покончить с бесхозяйственным отношением к дорогам.

Будем надеяться, что в текущем году Погореловский сельсовет на дороге республиканского значения обязательно выполнит план трудового участия.

А. Мараков,
прораб ДЭУ № 111.

Животноводы, не забывайте, что вы обязались в сентябре получить по 200 кг молока от коровы

Они будут на празднике животноводов

Как уже известно, 16 сентября будет проходить районный праздник передовых животноводов. Доярки, телятницы и свинарка нашего колхоза стараются придти к этому дню с хорошими показателями в труде. На молочной ферме деревни Павловской второй год работают молодые девушки Шура Осовская и Римма Никулинская. Они заботливо ухаживали за животными зимой. С наступлением пастбищного периода коров вдоволь подкармливали на ферме рожью, клевером, зеленым овсом. Сейчас в подкормку используют отаву клевера.

Девушки соревнуются между собой за получение высоких надоев молока. Вначале первое место занимала Римма, а позднее Шура ее обогнала. Средний надой молока на корову за 8 месяцев в группе А. Осовской составил 1585 килограммов, Римма же обогнала подругу в августе, надоив от каждой коровы по 247 килограммов, и заняла первое место среди доярок колхоза.

Неплохие надои от коров своих групп за 8 месяцев получили Зоя Васильевна Осовская и Галина Ивановна Осовская (1481—1532 кг).

Заботливо ухаживают за своими питомцами телятницы З. Я. Осовская и Е. И. Никулинская. Животные у них чистые, здоровые, упитанные. За время работы они не допустили ни одного случая падежа.

Борется за право участия на празднике молодая свинарка Валя Рычкова. Честным отношением к своим обязанностям она добилась высоких суточных привесов откормочников.

Все животноводы нашего колхоза борются за то, чтобы выполнить принятые обязательства.

В. Котов,
счетовод колхоза „1 Мая".

Литовская ССР. Рекордных надоев добились работники Плембергского отделения совхоза „Пагоюс" Арегальского района. За шесть месяцев здесь в среднем от каждой коровы надоено по 2.100 килограммов молока. Животноводы борются за получение в этом году 1.500 центнеров молока на каждые 100 гектаров земельных угодий.

На снимке: передовые доярки совхоза „Пагоюс" (слева направо) Янина Урбонене, Гене Машатайте, Элена Поцене и Броне Наците. Каждая из них уже надоила по 2.200—2.500 килограммов молока от коровы.

Фото М. Огая. Фотохроника ТАСС.

Соревнование колхозов

по надою молока за 5 дней— с 1 по 5 сентября и силосованию

(первая графа—надой молока на фуражную корову в килограммах, вторая графа—заложено силоса всего на одну корову)

«Строитель»	37,4	7,2	Им. XX съезда партии	26,3	5,8
«Совет»	36,9	5,5	«Колос»	26,3	5,7
«Красная звезда»	34,7	8,0	«Светлый путь»	26,3	3,9
«Борьба»	34,6	8,1	«Залесье»	26,2	5,6
«Заветы Ильича»	34,1	10,9	«Новая жизнь»	26,0	4,0
«Организатор»	33,2	7,8	«Луч»	25,8	8,8
«1 Мая»	32,1	5,1	«Октябрь»	25,3	4,3
«Заря»	31,8	5,0	Имени Кирова	25,0	6,1
Имени Калинина	30,6	6,6	«Красный Север»	25,0	5,5
«Россия»	30,4	6,2	«Маяк»	25,0	4,2
«Большевик»	29,8	9,0	Имени Фрунзе	24,6	6,0
Имени Сталина	29,6	7,3	«Ляпинская»	24,3	4,8
«Дружба»	29,2	5,5	«Вперед»	24,2	6,4
«Сигнал»	29,1	4,8	«Победа»	23,7	5,9
«Красное знамя»	29,0	5,3	«Красный борец»	23,4	5,8
Имени Ленина	28,5	5,6	«Ударник»	23,0	6,2
«Пограничник»	28,1	4,2	«Прожектор»	22,9	7,0
«Ваулово»	28,0	7,8	«Родина»	22,8	6,7
«Ленинские дни»	28,0	5,7	«Восход»	22,8	5,8
«Балтфлот»	28,0	5,0	«Гранит»	22,6	4,5
«Красная нива»	27,7	4,8	«Память Ленина»	21,9	6,7
«Рассвет»	27,5	8,0	«Сталинский призыв»	21,6	5,8
«Коченьга»	27,2	6,2	«Новый путь»	21,2	4,0
«Объединение»	27,2	3,8	«Свобода»	19,3	8,2
«Путь к коммунизму»	27,1	7,5	«За мир»	19,1	5,8
«Нефедьево»	26,9	4,6	«Тафта»	19,1	3,8
«Смена»	26,5	7,2			

По МТС:

Тотемская	28,3	6,3	Толшменская	27,9	5.2
Мосеевская	28,2	7,4	Погореловская	23,5	5,5

Передовые доярки района

(Надой молока в килограммах на фуражную корову за август)

Тотемская МТС

„Строитель"

Двойнишникова В. А.	352
Кузнецова Е. Н.	291
Карелина В. К.	263
Ершова Ю. А.	256
Двойнишникова В. К.	243

„Организатор"

Исаковская К. Н.	291
Кулакова Р. Н.	273
Добрынина В. Н.	270
Паршукова Н. М.	251
Ляхова М. В.	249
Мальцева А. М.	244
Архипова В. А.	244

„Заря"

Гамиловская Д. В.	283
Некрасова Ф. В.	254

„Октябрь"

Крюкова Л. Ф.	282
Трофимова Т. М.	259

„Смена"

Якушева В. М.	267
Чезлова А. А.	253

Имени Сталина

Варзина Л. Н.	260
Зайцева А. В.	259
Зайцева А. С.	257
Зайцева А. Н.	254
Зайцева А. А.	252

„Коченьга"

Лукина В. Н.	247

Мосеевская МТС

„Красная звезда"

Цикина А. Н.	309
Красавина К. А.	265
Жданова К. Н.	261
Баландина А. В.	248

„Заветы Ильича"

Дурова Н. Н.	287
Митрушина А. П.	275
Дурова Н. А.	267
Новожилова А. Е.	251
Курицына М. П.	249

Толшменская МТС

„Сигнал"

Соболева В. А.	271
Меньшикова Г. С.	257

„Объединение"

Вебер Н. Н.	269
Богданова А. Г.	254
Забродина А. В.	243

„Борьба"

Мартюкова Х. С.	266

„Ваулово"

Суханова А. В.	253

„Нефедьево"

Ерехинская М. П.	251

„Россия"

Гладкова С. А.	244

Погореловская МТС

„1-е Мая"

Никулинская Р. И.	247

Страница выходного дня

ЛЮДИ НАШЕГО РАЙОНА

Закройщица разнопромартели

Более двадцати лет Анна Феодосьевна Белоглазова отдает своему любимому делу—ручной вышивке.

Ее трудовая деятельность началась с 1934 года. Тогда она стала работать надомником от кружевного союза вышивальщицей, а спустя два года, когда образовалась строче - вышивальная артель, Анна Феодосьевна стала главным организатором вышивального цеха ручной вышивки. Она неутомимо ездила по поселкам, деревням нашего района и там на месте создавала вышивальные кружки.

На снимке: А. Ф. Белоглазова.

Тов. Белоглазова не кончала никакой художественной школы, но имела яркое представление о том, какие лучше подобрать рисунки и их расцветки, сама делала композицию рисунка. Этого Анна Феодосьевна добилась благодаря кропотливой практической работе.

Через пять лет правление артели, как лучшую работницу по ручной вышивке и хорошего организатора, назначило т. Белоглазову заведующей производством строче-вышивальной артели. За время работы она пользовалась большим авторитетом не только в Вологодской области, но и за ее пределами.

Анне Феодосьевне в 1945 году выпало счастье съездить на выставку в Московский художественный институт. На этой выставке были одобрены работы Тотемской артели и, в частности, дана высокая оценка личной работе Белоглазовой. Выставочная комиссия в Москве за хорошее мастерство, показанное на художественной выставке, строче-вышивальную артель премировала, а Анне Феодосьевне, как лучшей мастерице, вручила персональную денежную премию. После этого она еще с большей энергией трудится и отдает все свои силы на благо своей артели, передает свой опыт молодым вышивальщицам.

В 1948 году по состоянию здоровья т. Белоглазова переходит работать заведующей вышивальным цехом. А через некоторое время из-за плохого здоровья была вынуждена покинуть свою любимую работу. Но как только поправилась, Анна Феодосьевна не могла стоять в стороне от близкого ей коллектива, и она опять пришла трудиться в свою родную артель.

В настоящее время опытная мастерица неутомимо работает в разнопромартели закройщицей вышивального цеха. В прошлом году она сэкономила на раскрое 120 метров, а за текущее полугодие 40 метров ткани. Так же тов. Белоглазова оказывает большую помощь художнику в подборе рисунков и их расцветок.

Ветеран разнопромартели Анна Феодосьевна Белоглазова за свой честный труд награждена медалью «За трудовую доблесть». Кроме того, много раз облпромсоветом, облшвейтрикотажсоюзом и правлением артели ей вручались Почетные грамоты.

А. Прокошева,
секретарь парторганизации разнопромартели.

Из фельетонов читателей

Бюрократическая канитель

Использование лома черных металлов общеизвестно. В нем остро нуждается социалистическая промышленность. Недавно подписчики нашей газеты читали статью Л. Малкова по этому вопросу.

Находятся же такие руководители, которые, конечно, понимают важность этого вопроса, но в то же время тормозят его.

Расскажем читателю одну канительную историю. Уполномоченный областного управления «Вторчермет» тов. Женихов выехал в У-Толшму для погрузки в баржу металлического лома. Баржа была предоставлена. Требовался кран. Он находился в распоряжении начальника У-Толшменского рейда Тотемского сплавучастка тов. Апросичева. Кран стоял и бездействовал.

Начальник пристани У-Толшма т. Игнатьевский и Апросичев заявили: «Крана не дадим, нет письменного указания из Тотьмы».

Несутся телефонные звонки в райисполком, пристань Тотьма. А баржа стоит, не грузится. Наконец, получены распоряжения т. т. Новожилова И. П. и Лобанова—взять кран у сплавучастка. Но не тут-то было. Апросичев противодействует, не дает крана.

Опять разговор по телефону с Тотьмой. Следует распоряжение начальника сплавучастка тов. Зеленова (по телефону, конечно): «Передать кран для погрузки лома».

И опять не тут-то было. Апросичев изрек из уст своих вот что: «Не дам, не ходите ко мне. Не подчиняюсь никому по телефону. Мне дайте письменное указание вышестоящего начальства».

А результат канители такой. Баржа простояла два дня, план отгрузки сорван, нанесен ущерб государству.

И все это из-за бюрократического отношения к делу Апросичева.

В. Алексеев.

Узбекская ССР. В совхозе „Муян" Ферганской области начался сбор винограда столовых сортов. Здесь рассчитывают получить их по 20—25 тонн с гектара.

На снимке: сбор винограда в совхозе „Муян". На переднем плане—лучшая сборщица Саятхон Сайдуллаева.

Фото Г. Бойко.

Фотохроника ТАСС.

Советы по домоводству

Капуста, квашенная кочанами

Отобрать здоровые, плотные кочаны капусты, очистить от зеленых и поврежденных листьев, срезать наружную часть кочерыжки, а внутреннюю надрубить ножом крест на крест. Подготовленные кочаны уложить плотно рядами в бочки, прикрыть промытыми зелеными листьями, сверху положить деревянный кружок с небольшим грузом и залить рассолом из расчета 600 граммов соли на 10 литров воды. Кочанную капусту надо хранить, как и шинкованную.

Зарубежные картинки

Камерная музыка

Известный итальянский бандит Арнальдо Грациозо, сидя в тюремной камере, сочиняет музыку. По сведениям журнала «Винер вохен магазин» (Австрия), Грациозо недавно написал сто двадцатую по счету песню.

Случай в Чикаго

Английская газета «Дейли мейл» рассказывает, что недавно один верующий житель Чикаго хотел пройти в местную церковь вместе со своей собакой. Однако служители выставили пса за дверь. Тогда разгневанный прихожанин спалил церковное здание. В полицейском участке американец заявил, что он встал на защиту своей собственности, которая, как учит церковь, священна.

Прихоть миллионера

Пэт Хиггинс, один из американских нефтяных «королей», приказал выстроить виллу над рекой, а в полу спальни проделать отверстие. Миллионер решил удить рыбу... лежа в постели.

ЮНЫЙ КУЗНЕЦ

Еще рассвет из тьмы не
вырвал дали
И щебетуньи-птицы спят
в садах...
А молотки на крепкой звонкой
стали
Уже играют гимн труда.

Двадцатилетний юноша
у горна,
Надвинув лихо шапку набекрень,
Как и всегда, трудом упорным
Встречает свой рабочий день.

Привыкший с ранних лет
к труду любому,
Он так усердно делает деталь,
Как будто он Отечеству
родному
Кует из золота медаль...

И. Бабич.

Колхозники покупают билеты второй денежной лотереи

Члены сельскохозяйственной артели «Ленинск е дни» на днях приобрели билеты второй денежно-вещевой лотереи.

Уполномоченный по распространению лотерейных билетов В. Н. Абанин продал колхозникам их на сумму 500 рублей и деньги сдал в кассу сельского Совета.

Г. Кузьминская,
секретарь Медведевского сельсовета.

На пути в космос

27 августа 1958 года, в 8 часов 06 минут, с территории европейской части СССР была запущена геофизическая ракета на высоту 450 км.

В герметической кабине, оборудованной системой регистрации биологических функций животных, специальной киноустановкой и системой регенерации, находились четвероногие астронавты — собаки Белянка и Пестрая.

Подобные эксперименты систематически проводятся советскими учеными с 1949 года. В зависимости от целей и задач эти исследования проводятся в несколько этапов.

Таким образом, полеты собак на ракетах в верхние слои атмосферы позволили изучить воздействие отдельных факторов, свойственных межпланетному пространству, на живые организмы и отработать методы спасения в случаях аварий.

Как известно, советские ученые не ограничились изучением поведения живых организмов при полетах на ракетах. Большое научно-теоретическое и практическое значение имел запуск второго искусственного спутника Земли с собакой Лайкой. Для успешного проведения этого эксперимента потребовалось создать совершенно новые средства обеспечения нормальной жизнедеятельности животного и специальную аппаратуру, которая позволила бы судить о его поведении и состоянии. Как и при исследованиях на ракетах, была применена герметическая кабина. Регенерация воздуха в ней осуществлялась с помощью высокоактивных химических соединений, которые, поглощая водяные пары и углекислоту, выделяли достаточное количество кислорода. Специальные датчики регистрировали частоту сердечных сокращений, сердечную деятельность, кровяное давление, дыхание и другие физиологические функции собаки. Показания этих приборов преобразовывались в радиосигналы и передавались с борта спутника на Землю.

Исследования на ракетах и искусственном спутнике Земли со всей очевидностью показали, что полеты в верхние слои атмосферы не вызывают патологических изменений в организме животного.

В этом отношении много ценного даст последний рекордный полет собак Белянки и Пестрой. Этому эксперименту предшествовала длительная тренировка (несколько месяцев). Животные настолько привыкли к герметической кабине, приборам и обстановке полета, что сами спокойно входили в кабину.

Вернулись на Землю обе путешественницы в хорошем состоянии.

Медико-биологические материалы, полученные в результате этого полета, обрабатываются. Поскольку животные в ходе тренировки привыкли к ракете, эти данные свободны от каких-либо наслоений. Они отражают поведение живого организма и состояние его функций в условиях полета на большую высоту—450 километров.

Газета «Советская Россия».

Редактор В. ЧУРИН.

Пятовскому маслозаводу на постоянную работу требуются двое рабочих, на заготовку дров временно 6 рабочих, а также временно сторож.

Администрация.

Гражданка Шестакова Анна Ивановна, проживающая в Чуриловском лесопункте Тотемского района, возбуждает дело о разводе с ее мужем Шестаковым Павлом Николаевичем, проживающим в Михайловском леспромхозе Тотемского района.

Дело подлежит рассмотрению в нарсуде 1-го участка Тотемского района.

Гражданин Варзин Владимир Васильевич, проживающий в дер. Жидяптино, Медведевского сельсовета, возбуждает дело о разводе с его женой Варзиной Евдокией Александровной, проживающей в Чуриловском лесопункте.

Дело подлежит рассмотрению в нарсуде 2-го участка Тотемского района.

АДРЕС РЕДАКЦИИ: г. Тотьма, Белоусовская, 5. №№ ТЕЛЕФОНОВ: редактор — 87, зам. редактора—84, секретарь и отдел сельского хозяйства — 83.

Заказ 693 Тотемская районная типография. Тираж 3852