Пролетарии всех стран, соединяйтесь!

Ленинское Знамя

Орган Тотемского райкома КПСС и районного Совета депутатов трудящихся

Год издания 29-й

№ 1 (3544)
Среда
1
ЯНВАРЯ
1958 г.

Газета выходит три раза в неделю — воскресенье, среду и пятницу

Цена 15 коп.

С Новым годом, дорогие товарищи!

За новые, славные дела

Читая эти строки, начальник Сельменгского лесопункта Александр Сергеевич Кирилловский, конечно, улыбнется. Случай, о котором мы хотим напомнить, произошел в начале прошлого года в его кабинете.

Помните, Александр Сергеевич, как спорили тогда ваши мастера Петр Артемьевич Тищенко и Иван Павлович Полуянов? Конечно, помните. Слушая их, можно было убедиться, что каждый из них считает себя оскорбленным в своих лучших чувствах.

Мы думаем, что т. т. Тищенко и Полуянов не будут в обиде на нас за это сообщение. Ведь шумный разговор шел о социалистическом соревновании участков, а это не только личное дело. Тем более об этом можно вспомнить сегодня, так как соревнование ваших коллективов принесло большую победу — Сельменгский лесопункт дал Родине сверх годового плана семнадцать тысяч кубометров леса. Это более одной трети древесины, заготовленной сверх плана в целом по району.

Тем и сильно наше социалистическое государство, что каждый советский человек всеми своими помыслами и делами стремится к расцвету социалистической Родины. Свои личные интересы он неразрывно связывает с интересами всей братской семьи народов СССР.

Так же, как т. т. Тищенко и Полуянов, болеют душой за порученное дело доярки Валентина Александровна Соболева из колхоза „Сигнал" и Павла Александровна Пахнина из сельхозартели „Заветы Ильича", получившие в 1957 году более 2300 килограммов молока от каждой фуражной коровы.

Да и каждый из вас, дорогие читатели, поднимая сегодня тост за Новый год, думал о Родине, о счастливой жизни, которую мы строим своим трудом. Любовь к социалистической Отчизне объединяет нас и вдохновляет на новые славные трудовые дела.

Пусть в 1958 году будет больше пудовых надоев молока на животноводческих фермах, миллионных доходов — у колхозных льноводов и сверхплановых тысяч кубометров древесины — у лесозаготовителей!

Предприятия управления лесной промышленности совнархоза выполнили годовой план вывозки леса

К 28 декабря предприятия управления лесной промышленности совнархоза выполнили годовой план вывозки леса на 100,2 процента.

Лесозаготовители комбината «Череповецлес» к 25 декабря завершили выполнение годового плана и за трое суток дополнительно уже вывезли свыше 35 тысяч кубометров леса.

Рисунок В. Жаринова.

Первенство за бригадой тов. Тонковского М. И.

Одной из лучших комплексных бригад в Камчугском лесопункте является бригада, возглавляемая машинистом лебедки «ТЛ-5» тов. Тонковским М. И.

За 1957 год она стрелевала и отгрузила на нижний склад 10500 кубометров древесины. На новый год бригада взяла повышенное обязательство.

Н. Цикин.

Передовики на ремонте машин

В Мосеевской МТС хорошо работает на ремонте тракторов «ДТ-54» Леонид Александрович Даниловский. Он ежедневно выполняет дневные нормы на 110—115 процентов. Много вкладывают своего труда токарь Василий Николаевич Рычков и слесарь Василий Александрович Третьяков, которые ежедневно перекрывают задание на 15—20 процентов. Выполненная ими работа всегда высокого качества.

Кузнец Василий Ильич Завьялов, работая в кузнице, систематически дает выработку на 125 процентов.

В. Иванов.

Льнопродукция сверх плана

Хороших успехов в 1957 году добились льноводы нашего района. К новому году в целом район выполнил план сдачи льнопродукции государству. Двадцать два колхоза сдают тресту на льнозавод уже сверх плана. Намного перекрыли план контрактации такие артели, как имени Ленина, «Смена», «Красная звезда» и другие.

А. Андреева.

УКАЗ ПРЕЗИДИУМА ВЕРХОВНОГО СОВЕТА СССР

О проведении выборов в Верховный Совет СССР

В связи с истечением 14 марта 1958 года полномочий Верховного Совета СССР четвертого созыва, на основании статьи 54 Конституции СССР, Президиум Верховного Совета Союза Советских Социалистических Республик ПОСТАНОВЛЯЕТ:

Назначить выборы в Верховный Совет СССР на воскресенье, 16 марта 1958 года.

Председатель Президиума Верховного Совета СССР К. ВОРОШИЛОВ.
Секретарь Президиума Верховного Совета СССР М. Георгадзе.

Москва, Кремль, 27 декабря 1957 г.

Это вырабатывается у нас в районе

Масло, сыр

За 1955 год в нашем районе было произведено масла 1411 центнеров. С того времени прошло всего лишь два года, а выработка масла возросла более чем в полтора раза. В 1957 году при плане 960 центнеров изготовлено его 2278 ц. Это на 865 ц больше, чем в 1955 году.

Значительно увеличился выпуск жирного сыра. Два года тому назад в нашем районе было изготовлено его 280 центнеров, а в 1957 году 464 центнера.

В наступившем 1958 году наши маслоделы дадут государству еще больше молочных продуктов. Для этого есть все возможности, продуктивность общественного животноводства с каждым днем заметно возрастает.

А. КОПОСОВА.

Райпищекомбинат

Макаронные, кондитерские изделия, варенье пяти наименований, повидло яблочное, патоку, крахмал сухой, томаты маринованные, грибы соленые, капусту квашеную, капусту маринованную, кисели сухие двух сортов, бараночные изделия трех наименований вырабатывают в райпищекомбинате.

Е. АРМЕЕВ.

Швейные и строче-вышивальные товары

Хороши наши вышивальщицы. Г. Брагина, Е. Тютикова, М. Филиппова и многие другие мастерницы прекрасно выполняют любую вышивку и строчку. Портьеры, наволочки, скатерти, накомодники, дорожки, сорочки, всего тридцать два наименования изготовляет строче-вышивальный цех разнопромартели. Продукция цеха пользуется спросом не только у покупателей нашего района и области, но и у трудящихся Ленинграда, Воронежа, Одессы, Кишинева, Ярославля, Сталинабада.

Пальто, платье, брюки, костюмы, рубашки, сорочки, жакеты, полупальто, юбки и другое шьют портнихи нашего швейного цеха, мастера-сапожники — хромовые сапоги, тапочки.

Артель ремонтирует баяны, гармошки, капроновые чулки, кожаную и валяную обувь.

В. ЛЕВИНОВ,
и. о. председателя правления разнопромартели.

Новогодняя елка

Весело провожали старый год и встречали Новый учащиеся I и II классов Тотемской начальной школы. Сколько было радости у детей, когда зажглись огни на елке. Малыши вместе с Дедом-морозом, Зимой, Снегурочкой, Снежинками кружились вокруг новогодней елки, пели, рассказывали стихотворения о елке, Новом годе, зиме, отгадывали загадки.

Домой пошли довольные, с подарками.

К. Петрова.

Год минувший и

Что же нами сделано за год? Чего д

Таков закон советской

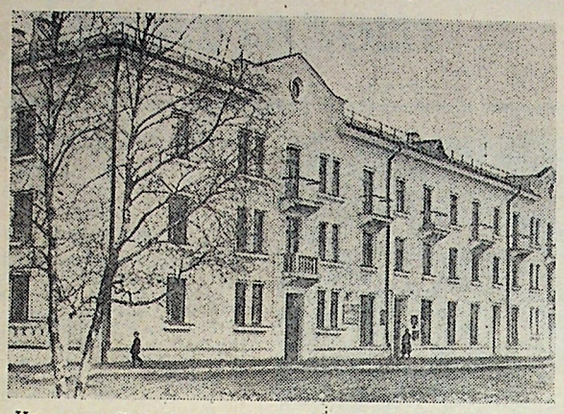

На улице Пролетарской рабочие ремонтно-строительного цеха Вологодского паровозо-вагоноремонтного завода закончили строительство хозяйственным методом 22 квартирного жилого дома. В просторных светлых квартирах недавно разместились семьи производственников завода. В первом этаже открыто почтовое отделение и сберкасса.

На снимке: новый дом рабочих.

Фото А. Жидкова.

У погореловских механизаторов

Готовясь к предстоящей весне, наши механизаторы с небывалым подъемом трудятся на ремонте тракторов и сельскохозяйственных машин. Установленный план четвертого квартала по ремонту машинно-тракторного парка они успешно выполнили еще на 26 декабря. Например, отремонтировали 14 тракторов, вместо 11, 14 сеялок вместо 8, плугов 10, культиваторов 2, и сверх плана произвели ремонт двух силосорезок.

Ремонтируя тракторы бригадным методом, наилучших результатов добились коллективы первой, третьей и четвертой тракторных бригад (бригадиры т. т. Попов И. А., Селиванова А. И. и Антонов И. А.). Особенно хороших производственных показателей на ремонте добились трактористы Николай Васильевич Черепанов, Владимир Александрович Селиванов и Иван Михайлович Савинский. Замечательно работал на проверке топливной аппаратуры дизельных тракторов М. И. Баранов. Кроме того, он занимался их ремонтом и качественно производил все слесарные работы. Со знанием дела выполняли свои задания и способствовали успешному ремонту машин токарь Виктор Александрович Попов и кузнец Василий Федорович Кузнецов. Они ежедневно вырабатывали нормы на 110—115 процентов.

Сейчас все отремонтированные тракторы эксплуатируются в колхозах на вывозке строевого леса и возке льнотресты на льнозавод, а два трактора „Беларусь" в сельхозартелях „Ударник", „Прожектор" и „Вперед" используются на резке соломы.

Таким образом, перекрыв план ремонта машин, коллектив нашей МТС Новый 1958 год встретил трудовой победой.

Проводив старый 1957 год, погореловские механизаторы в 1958 году еще больше умножат производственные успехи и, тем самым, внесут свой вклад в дело крутого подъема колхозов зоны.

А. Богданов,
исполняющий обязанности главного инженера Погореловской МТС.

Цифры и факты

Лесозаготовительные предприятия района в наступившем году дадут стране более 800 тысяч кубометров древесины. Путем совершенствования организации труда, повышения квалификации рабочих намечается добиться увеличения производительности труда до 400 кубометров на одного списочного рабочего.

* * *

Колхозные животноводы борются за получение в 1958 году 2000 килограммов молока от каждой фуражной коровы.

На 100 га сельскохозяйственных угодий будет произведено 101 центнер молока и 11,7 центнера мяса, в том числе свинины по 16,7 центнера на сто га пашни.

* * *

Перед колхозными полеводами стоит задача хорошо подготовиться к весеннему севу и на высоком агротехническом уровне провести все сельскохозяйственные работы с тем, чтобы в этом году добиться урожайности зерновых—10 центнеров с гектара, льносемени—3,3, льноволокна —4,5, картофеля—120, семян многолетних трав—1,5 центнера с гектара.

20 тысяч кубометров сверх плана

Закончился 1957 год, второй год шестой пятилетки. Воодушевленные историческими решениями XX съезда Коммунистической партии Советского Союза, рабочие, ИТР и служащие нашего леспромхоза славно потрудились на порученном участке работы. Успешно и досрочно выполнен план по всем показателям производственной деятельности. В целом по леспромхозу вывезено сверх плана 20 тысяч кубометров древесины, по сравнению с 1956 годом больше на 65 тысяч кубометров. Экономия от хозяйственной деятельности превышает 200 тысяч рублей.

Особенно хорошо потрудились коллективы рабочих Матвеевского, Чуриловского, Тафтинского лесопунктов, выполнившие свои годовые производственные задания на 115—120 проц.

За этот год выросли сотни передовиков производства, которые своим трудом увлекали на трудовые дела и других рабочих. Среди них шофер Нетреба Григорий Кузьмич, лебедчик Тонковский Михаил Ильич, тракторист «С-80» Лепехин Николай Григорьевич, тракторист-трелевщик Москалев Алексей Власьевич, лебедчик Некрасов Игорь Васильевич, лебедчик Мишуринский Василий Сергеевич, которые выполнили от полутора до двух годовых норм.

Прошедший год был годом внедрения новой техники и технологии на производстве. Все механизированные мастерские участки были переведены на работу мелкими комплексными бригадами с трелевкой деревьев с кронами, а в последнее время в Толшменском и Чуриловском лесопунктах успешно внедряется крупно-пакетный способ погрузки древесины на подвижной состав, что почти ликвидирует простои автомашин под погрузкой.

Внедрение новых методов организации труда, повышение деловой квалификации рабочих ведущих профессий, широко развернутое социалистическое соревнование дали возможность обеспечить рост производительности труда и перевыполнить задание по комплексной выработке на 54 кубометра на каждого списочного рабочего.

В. Третьяков,
директор Тотемского леспромхоза.

*

За прекрас

Страны мира затемняя,
По планете ночь идет.
В ногу вместе с ней шагая,
Наступает Новый год.

Нашим людям всем охот
Жить, работать и дерзан
Чтоб в процессе всей рабо
Коммунизм создавать.

Год, который мы прожили,
Пусть в историю войдет,
В нем мы много завершили
Выдающихся работ.

Всем известно на примере
То, что сделать мы смог
Высоко в ионосфере
Мчатся спутники Земли.

Разум нашего народа
Далеко вперед ушел,
Уж спустили мы на воду
Первый атомный ледокол.

В году новом мы желаем
Цель достичь еще одну:
Может быть, друзья,
слетаем
На Сатурн или Луну?

ОБЯЗАТЕЛЬСТВО ВЫПОЛНЕНО

Коллектив Михайловского леспромхоза выполнил свое социалистическое обязательство—дать Родине сверх годового плана 25 тысяч кубометров леса.

За 1957 год лесозаготовители Михайловки вывезли древесины на 40 тысяч кубометров больше, чем в 1956 году.

Увеличение объема вывозки леса почти на 25 процентов явилось результатом настойчивой работы коллектива по улучшению технологии производства, внедрению передовых методов труда.

И. Николаев.

На снимк той компле за «Искра на, Г. Ф тами льна сельскохоз

ЧТО НАМ П

Растут доходы колхозов и колхозников

Закончился 1957 год. Правление сельхозартели имени XX партсъезда уже знает, какой доход получит колхоз за истекший год. Предварительные данные свидетельствуют, что колхозники потрудились неплохо. Общий денежный доход составит свыше миллиона рублей. Это будет на 500 тысяч рублей больше по сравнению с 1956 годом.

Высокий доход хозяйству принесло льноводство. Если в прошлом году ото льна было получено всего лишь 352 тысячи 600 рублей, то за 1957 год будет больше—880 тысяч рублей. Значительно повысились прибыли от животноводства.

В 1957 году члены артели на полях и фермах трудились с большим подъемом. Они сделали для себя окончательный вывод, что их хозяйство будет экономически крепким. Об этом свидетельствует, например, тот факт, что стоимость заработанного трудодня в текущем году будет вдвое полновеснее прошлогоднего. А ведь было время, когда колхозники слабо верили в подъем своего колхоза. Теперь это осталось позади.

Сейчас в каждой колхозной семье чувствуется полный достаток молока, мяса, не говоря уже о продуктах огородничества и хлебе. Порядочно они получают нынче денег на заработан ные трудодни. У колхозни ков возрастает потребност в приобретении более дор гих пальто, костюмо платья, мебели.

Н. Зеленцова.

Открылась семилетняя школа

Тысяча девятьсот пять десят седьмой год много принес радости советским людям.

Для ребят нашего посел ка он был особенно радост ным. В этом году у нас открылась семилетняя шко ла. Учимся в новом здании, получили учебное оборудо вание, созданы все усло вия для хорошей учебы.

Мы благодарим Коммуни стическую партию, Совет-

год наступающий

остигли? Осуществили ли задуманное?

жизни: идти вперед и выше!

*

ный Новый год

Нашим мыслям нет предела,
Наш порыв неудержим,
Если мы взялись за дело,
То его осуществим.

Наш народ желает мира,
Славной жизни трудовой.
Пусть запомнят все банкиры—
Не пугают нас войной.

Люди Индии, Китая
И любой другой страны,
Дружно Новый год встречая,
Все встают против войны.

Беспредельно проявляют
К миру жажду и любовь,
Поголовно одобряют
Манифест, принятый вновь.

И все это не напрасно,
Если так решил народ,
Значит, радостным, прекрасным
Будет в жизни Новый год.

А. Богданов,
рабочий Пятовского лесопункта.

1958 год принесет новые успехи

Сегодня 1 января 1958 года. А мне вспоминается день 1 октября 1954 года. Так и представляю, сидим мы с доярками в правлении колхоза и слушаем отчет председателя колхоза об итогах хозяйственного года в животноводстве. В этот год удой на фуражную корову в моей группе составил 727 килограммов. Думаете, я тогда очень переживала из-за этого? Нет, чувствовала себя спокойно, как будто так и надо.

С таким же спокойствием прожили мы и 1955 год. Правда, в среднем удойность коров моей группы поднялась до 950 килограммов. Но разве это можно назвать успехом!?

Наступил 1956 год. Он принес много изменений в жизни и работе колхозных животноводов. С этого времени началась упорная борьба за поднятие продуктивности общественного животноводства.

Особенно запомнился мне Международный женский день — 8-е марта. В этот день доярки всего района впервые встретились на совещании в районном Доме культуры. Мы поговорили там от души о недостатках, вскрыли наши резервы. После этого стало работать как-то легче, появился интерес к соцсоревнованию. В этом году от каждой коровы своей группы я уже получила по 1528 килограммов молока. Это значит, увеличила удойность каждой коровы по сравнению с предыдущим годом на 578 килограммов.

Еще большее удовлетворение принес мне 1957 год. Каждая корова моего стада дала за этот год свыше 2100 килограммов молока. Об этом я, конечно, не помышляла три года тому назад.

Правление нашего колхоза проявляет большую заботу о животных.

Ценится в колхозе и наш труд. Кроме дополнительной оплаты нас часто премируют Почетными грамотами и ценными подарками за выполнение социалистических обязательств. За прошедшие два года я получила подарки: патефон с набором пластинок, самовар, валенки, а в честь 40-й годовщины Октября меня премировали наручными часами «Победа».

Е. Новгородова,
доярка колхоза «Октябрь».

Тернопольская область. При животноводческой ферме колхоза имени Ворошилова Лозовского района оборудован красный уголок. Животноводы проводят здесь часы досуга, читают газеты и журналы, слушают радио.

На снимке: в красном уголке при животноводческой ферме.
Фото Б. Шендлера.
Фотохроника ТАСС.

Наше стремление

Тотемский райпищекомбинат закончил уходящий год положительными показателями. План в натуральном выражении выполнен по кондитерским изделиям на 103 процента, по повидло - яблочному на 101,7 процента, по безалкогольным напиткам на 139 процентов.

План по валовой продукции выполнен на 112,4 процента. Дано сверх плана продукции на триста восемь тысяч рублей. Взятое обязательство — дать до конца года сверхплановой продукции на 200 тысяч рублей — коллектив предприятия с честью выполнил.

Особенно хорошо потрудились бригады кондитерского цеха т.т. Найденовой Л.И., Брилинской Н.Ф., Шиховой А.В., которые систематически в течение всего года перевыполняли как дневные, так и месячные планы.

Трудоемкие работы на производстве почти все механизированы, значительно облегчился труд рабочих, увеличилась производительность труда. Пищекомбинат освоил девять сортов печенья, новый ассортимент выработки сухого киселя на натуральных экстрактах. Его изготовлено 2,7 тонны. Работники предприятия выработали 20,1 тонны бараночных изделий, которых ранее не давали.

Новый, 1958 год, коллектив предприятия встречает в обстановке полной готовности не только выполнять, но и перевыполнять месячные планы по ассортиментам, давать продукцию хорошего качества, добиваться новых производственных успехов, множить ряды передовиков производства.

Больше дадим населению макаронных, кондитерских, хлебобулочных изделий и другого. Пусть трудящиеся не ощущают недостатка в них.

С Новым годом, дорогие товарищи!

В. Крюкова,
технорук.
Е. Армеев,
нормировщик.

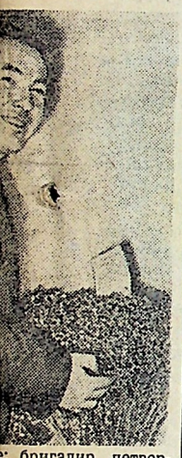

е: бригадир четверсной бригады колхоз- Мяксинского райо- Фролов с экспона- а первой областной ственной выставке.

ХОРОШАЯ ПОМОЩЬ

Шамахов Сергей Иванович (поселок Октябрьский) оказывает большую помощь связистам. Он принимает активное участие в распространении периодической печати среди населения. На новый год тов. Шамахов С. И. оформил подписку на газеты и журналы на сумму 5200 рублей.

Члены ВЛКСМ поселка первыми по району закончили подписку на газеты и журналы.

Почти каждая семья в 1958 году будет получать газету или журнал.

П. Селивановский,
начальник РК связи.

ИНЕС 1957 год

ское правительство за ту огромную заботу, которую проявляют они о детях.

Новый, 1958 год наш класс встречает неплохими результатами. В классе нет неуспевающих учащихся. А такие ребята, как Токарев Валерик, Евдокимова Люба, Попов Володя, Фомин Костя учатся только на 4 и 5. У меня тоже по всем предметам оценки «четыре» и «пять».

Вступая в Новый год, мы будем учиться еще лучше, будем добиваться того, чтобы у всех ребят нашего класса были повышенные оценки.

В зимние каникулы поможем малышам детского сада построить горку, ледяной дом, покажем художественную самодеятельность родителям.

Валя Трофимова,
ученица 4 класса Советской семилетней школы.

В новые дома

По улице Осипенко, недалеко от угла Октябрьской, воздвигнут новый дом. Привлекательный с виду, вместительный внутри. В него уже вселились хозяева, но праздничное новоселье состоится, когда кремлевские куранты пробьют двенадцать ударов и возвестят вступление в права Нового года.

Счастливо заживет в нем семья Белоглазова Валерия Акимовича.

Месяц тому назад разместилась в своем доме семья сотрудницы райплана Суханинской Лидии Васильевны.

Двадцать четыре семьи нашли уют в минувшем году в собственных квартирах.

Наступающий Новый год значительно расширяет объем индивидуального строительства в городе. Сорок девять граждан будут строить собственные дома. Среди них рабочий ремстройконторы Викуловский А. П., работник детской библиотеки Романовская Р. Г., служащий конторы связи Трошкин Е. А. и другие.

Государство оказывает большую материальную помощь рабочим и служащим в строительстве жилищ. Около пятидесяти тысяч рублей ссуд отпускается на эти цели в новом году только по линии городского Совета. **А. Воропанов.**

В ЧИТАЛЬНОМ ЗАЛЕ

Около полгода назад были объединены городская и районная библиотеки и открыт читальный зал, имеющий отдельную комнату.

Количество посетителей его день ото дня увеличивается. Сюда идут читать газеты, журналы, книги рабочие, служащие, пенсионеры, учащиеся средних учебных заведений, заочники. Чукалова Клара (аптека), Н. Ф. Митрофанова (лестехникум), В. П. Титова (пищекомбинат) супруги Нироннны и другие частые наши посетители.

Товарищи читатели! Пользуйтесь услугами читального зала.

Л. Маклакова.

Цифры и факты

В текущем году значительно увеличатся денежные доходы колхозов. В связи с этим возрастет и стоимость колхозного трудодня. Намечается на каждый колхозный трудодень в среднем по району выдать не меньше шести рублей деньгами.

* * *

Райпищекомбинат увеличит выпуск валовой продукции на восемь процентов. Будет изготовлено 250 тонн кондитерских изделий, 20,3 тонны варенья и повидло, 9 тонн овощных консервов.

* * *

Улучшается материальное положение советских людей, растет их спрос на товары промышленного изделия. В 1958 году объем товарооборота по району увеличится на пять миллионов рублей, в том числе в системе потребительской кооперации на три миллиона рублей.

* * *

Райпо и райпромкомбинат для целей жилищного и другого строительства в районе выпустят 5600 кубометров пиломатериалов. Кроме этого, население получит изделий столярного цеха райпромкомбината на 180 тысяч рублей.

В училище механизации сельского хозяйства

Семинар-практикум

В училище регулярно работает семинар-практикум по изучению новой техники. В нем активное участие принимают все мастера и преподаватели.

В процессе занятий участники семинара уже ознакомлены с устройством и работой машин, как «ДТ-14», «ДТ-24», «ПКР-2»,«КУ-2»,с запуском двигателя и вождением «ДТ-14». Кроме того, была организована экскурсия в Тотемскую МТС. Ее главный инженер т. Ивин провел занятия по устройству и работе силосного и прямоточного комбайнов.

Укрепляется материальная база

В настоящее время училище механизации имеет в наличии 29 тракторов, 5 самоходных комбайнов и много различных других сельскохозяйственных машин. Только в 1957 году прибыло два трактора новых марок «ДТ-14» и «ДТ-24», прямоточный и кукурузный комбайны, рядковая жатка, гидравлический пресс и др.

С целью укрепления материальной базы для обучения учащихся создана ремонтная мастерская, оснащенная токарным, сверлильным, расточным станками, пневматическим молотком и другим оборудованием. Построены навес для хранения сельхозмашин и водомаслогрейка,утеплен гараж. Кроме того, оборудован кабинет для лабораторно - практических занятий по машинам, применяемым в животноводстве.

Учебные кабинеты пополняются наглядными пособиями

Для лучшего усвоения программы учащимися учебные кабинеты систематически пополняются наглядными пособиями. В последнее время изготовлены разрезы коробки перемены передач трактора, генератора, диференциала, передаточного механизма пускового двигателя, масляных фильтров «ДТ-54», муфты сцепления, сделаны действующий стенд электрооборудования комбайна «С-4», макет теребильной секции. Вновь создан и оборудован наглядными пособиями кабинет по агрономии.

В учебных группах имеются технические кружки, которые постоянно работают над изготовлением наглядных пособий.

Перед государственными экзаменами

Скоро госэкзамены. Поэтому весь коллектив училища механизации готовится к этому ответственному моменту. Вся культурно-массовая и воспитательная работа направлена на подготовку учащихся к экзаменам. В каждой группе проведены общие и комсомольские собрания, посвященные этому вопросу. Демонстрируются технические кинофильмы. Регулярно проводятся по предметам консультации, конференции, вечера вопросов и ответов. Широко используется фильмоскоп. В декабре демонстрировались два технических кинофильма — кукурузный и картофелеуборочный комбайны.

Читаются лекции на технические темы. Оформляются Доски почета и Доски отличников учебы.

Вопросы успеваемости и хода подготовки к госэкзаменам еженедельно обсуждаются на групповых собраниях и комитете ВЛКСМ.

Лучшая учебная группа

Первенство в социалистическом соревновании по успеваемости и другим показателям держит учебная группа № 28 (мастер т. Митинев, староста т. Малафеевский). По итогам за 9 месяцев она имеет стопроцентную успеваемость. Лучшими учащимися являются Л. И. Погожев и И. В. Бритвин. Указанная группа активно участвует и в общественной жизни училища, а также хорошо хранит закрепленную за ней технику.

Награждены Почетными грамотами Главного управления трудовых резервов при Совете Министров СССР

Приказом начальника Главного управления трудовых резервов при Совете Министров СССР за успешное выполнение социалистических обязательств, принятых в честь 40-й годовщины Великой Октябрьской социалистической революции, награждены Почетными грамотами т. т. Бритвин Н. А.—мастер производственного обучения, Марков В. П.—мастер слесарного дела и Фролов В. Н.—преподаватель.

И. Васильев.

Международный обзор

Год великих свершений

Хорошим был 1957 год. Сколько радостей принес он братской семье народов социалистических стран! Замечательными успехами провожают его почти миллиард людей, сплотившихся под всепобеждающим знаменем ленинизма. И как бы прославляя эти успехи, совершают свой полет вокруг Земли искусственные спутники, запущенные первой страной социализма—Советским Союзом.

1957 год был юбилейным для нашей Родины. Вместе с советским народом сорокалетие Октября праздновали все люди труда, разума и прогресса. Октябрьские празднества вылились в могучую демонстрацию торжества идей мира и социализма.

Большими делами ознаменован истекший год в Китае, досрочно завершившем первый пятилетний план. За пятилетку в стране сделано столько, сколько старому Китаю не под силу было сделать за столетие. С законной гордостью китайский народ заявляет, что основная задача первой пятилетки—создать базу индустриализации страны—решена.

Новым мощным подъемом экономики, культуры, благосостояния трудящихся отмечен 1957 год и в других социалистических государствах. «Огни социализма,—пишет болгарская газета «Отечествен фронт»,—еще ярче разгораются на всей огромной территории лагеря социализма от Эльбы до южных морей, освещая путь в будущее всему человечеству».

Мы живем в знаменательное время, когда капитализм идет к своей неизбежной гибели, а социализм растет вглубь и вширь. Это с особой силой подчеркнули состоявшиеся в Москве Совещания представителей коммунистических и рабочих партий. Принятые на Совещаниях Декларация и Манифест мира показывают нерушимую сплоченность социалистического лагеря и всего международного коммунистического движения, раскрывают глубокое миролюбие социалистической системы. «Социализм и мир,—подчеркивает в этой связи шведская газета «Ню даг»,—не отделим друг от друга».

В 1957 году разграничительная линия между силами мира и теми, кто вынашивает планы новой войны, стала еще отчетливее.

Простые люди всего мира обращают свои взоры к Советскому Союзу и другим социалистическим странам, последовательно осуществляющим курс на мирное сосуществование. Искреннее стремление нашей страны обеспечить мир на земле.Это вновь ярко проявилось на состоявшейся недавно сессии Верховного Совета СССР. Выступившие на ней Министр иностранных дел СССР тов. Громыко и Первый Секретарь ЦК КПСС тов. Хрущев подробно изложили те принципы, которыми руководствуется Советский Союз в своей внешней политике. Н. С. Хрущев призывал западные державы решать спорные вопросы путем переговоров, трезво, без диктата, исключить войну как средство разрешения международных проблем, признать сложившееся в мире положение, когда существуют социалистические и капиталистические государства. Верховный Совет единодушно одобрил внешнеполитическую деятельность Советского правительства и призвал парламенты и правительства всех стран с должным вниманием рассмотреть советские предложения, служащие делу сохранения и упрочения мира.

Это новое мирное начинание Советского Союза положительно встречено большинством человечества. «Переговоры, а не гонка вооружений, — таково требование, звучащее во всех странах»,—заявляет французская газета «Юманите». Известный американский обозреватель Липпман пишет: «Если мы (т. е. правящие круги Соединенных Штатов) будем упорно проводить политику отказа от переговоров, мы причиним неисчислимый и, вероятно, непоправимый ущерб нашему положению в мире».

Однако на Западе сильны еще круги, которые попрежнему цепляются за обанкротившуюся политику «с позиции силы».Об этом напоминают итоги парижской сессии Североатлантического блока (НАТО).

Народы Западной Европы решительно выступают против этих опасных планов. Бельгийская газета «Сите» пишет: «Следует прямо заявить, что общественное мнение Бельгии настроено против ракет. Подобные настроения чувствуются и в других странах НАТО».

1957 год закончился в обстановке, когда перспективы для дела мира становятся все более благоприятными. Повышая бдительность к проискам реакционных сил, народы вступают в Новый 1958 год с уверенностью, что мир будет сохранен и упрочен.

В. Харьков.

ЛЮДИ НАШЕГО РАЙОНА

Трудится на благо родного колхоза

Ценят и уважают своего земляка Германа Булькотина колхозники великодворских деревень. И это естественно. Уж так заведено в колхозе. Кто хорошо и честно работает,тот и уважаемый всеми человек.

Герман Евграфович Булькотин привык к своим родным местам, к своему колхозу. И кто бы знал, как он сильно хочет видеть сельхозартель имени Сталина экономически крепкой и богатой, а односельчан-колхозников зажиточными! Не случайно, работая в Толшменской МТС трактористом, он всегда в нашем колхозе весновспашку и другие сельскохозяйственные работы производил качественно, а когда подходила горячая пора уборки хлебов, переходил на самоходный комбайн. Особенно много пришлось ему трудиться на уборке в 1957 году. Еще перед самым созреванием зерновых Герман Евграфович почти ежедневно ходил и ревностно осматривал поля, думая как бы быстрей приступить к косовице.

И вот рожь поспела, но беда в том, что погода опять испортилась, а стоять некогда. Поэтому в первое время работа шла не так гладко. Наматывало солому на барабан, случались небольшие поломки комбайна. Но постепенно дело наладилось и т. Булькотин на уборке хлебов стал добиваться не плохих показателей систематически выполнял и перевыполнял нормы. Бывали дни, когда на самоходном комбайне убирал за день по 8 и 9,5 гектара. В лето 1957 года на хлебоуборке самоходным комбайном Герман Евграфович показал лучший результат по району, убрав хлебов с площади 165 гектаров.

После окончания уборки т. Булькотин сразу же переключился в четвертую и пятую бригады на обмолот головок льна и зерновых. Здесь он показал себя не только как опытный и знающий механизатор, но и как хороший организатор колхозных масс. Колхозники трудились на редкость старательно и слаженно, а машина работала бесперебойно. Герман Евграфович за осень измолотил с 70 гектаров головки льна и пятьдесят га зерновых. В настоящее время он изъявил желание перейти из МТС работать в свой родной колхоз электриком.

Правление и колхозники нашей сельхозартели т. Булькотина благодарят за честный и добросовестный труд и желают в новом 1958 году ему новых успехов в работе.

И. ЗАЙЦЕВ,
бригадир четвертой комплексной бригады колхоза имени Сталина.

Редактор В. ЧУРИН.

Заказ № 1 | АДРЕС РЕДАКЦИИ: г. Тотьма, Белоусовская, 5. ТЕЛЕФОНЫ: редактор—1—96, зам. редактора—5 (2 звонка), секретарь—5 (1 звонок), отдел сельского хозяйства—83, Тотемская районная типография. | Тираж 3660