ПРОЛЕТАРИИ ВСЕХ СТРАН, СОЕДИНЯЙТЕСЬ!

Рабочий Леса

ОРГАН ТОТЕМСКОГО РАЙОННОГО КОМИТЕТА ВКП(б) И РАЙОННОГО СОВЕТА ДЕПУТАТОВ ТРУДЯЩИХСЯ

№ 8 (2625) | Четверг, 1 февраля 1951 г. | Год изд. 22

Повседневное руководство агитационно-пропагандистской работой среди избирателей является делом первостепенной важности. В подготовке к выборам партийные организации обязаны использовать все испытанные и оправдавшие себя формы агитационно-массовой работы.

ДАЛ СЛОВО— СДЕРЖИ ЕГО

В начале сезона коллективы лесных предприятий района вступили в социалистическое соревнование за лучшее использование техники и досрочное выполнение государственного плана лесозаготовок. Рабочие различных профессий, коллективы лесоучастков и леспромхозов приняли на себя повышенные обязательства.

Принятие обязательств накладывает серьезную ответственность на партийные и хозяйственные организации, на каждого руководителя и рабочего, особенно на коммунистов, за их выполнение. „Большевики,— говорил С. М. Киров,—отличаются от всех прочих людей таким качеством: у них слова не расходятся с делом,—уж если ты сказал и обещал, то хоть в лепешку разбейся, а сделай. Вот это называется работать и действовать по-большевистски“.

Так именно и поступают механик передвижной электростанции Коротковского лесоучастка тов. Мельников, тракторист Михайловского леспромхоза тов. Протопопов, коммунисты и беспартийные Чуриловского лесоучастка, с честью выполняющие обязательства.

К сожалению, у нас еще встречаются люди, которые много обещают, а очень мало делают. Начальник Камчугского лесоучастка тов. Шушлебин и секретарь партийной организации тов. Двойнишников от имени коллектива участка неоднократно заявляли, что они досрочно выполнят сезонный план. Но до конца сезона остается всего 2 месяца, а в Камчуге вывезено леса всего лишь 28 процентов к плану. Руководители лесоучастка не потрудились закрепить производственный подъем рабочих, не предают широкой гласности ход выполнения обязательств, допустили огромнейшие простои механизмов и теперь не организуют двухсменную работу в лесу, не выполняют график. Т. т. Шушлебин и Двойнишников не дорожат своим словом и рискуют превратиться в болтунов.

Слово лесозаготовителей —крепкое слово. Тем более нетерпимо когда кто либо нарушает его. Необходимо резко поднять темпы лесозаготовок, включить в работу все механизмы, организовать двухсменную работу и добиться выполнения принятых обязательств каждым рабочим, каждым мастерским пунктом, лесоучастком и леспромхозом.

Дал слово—сдержи его!

ПО РОДНОЙ СТРАНЕ

ВОЛНУЮЩИЕ ДНИ

Близится большой, радостный праздник советского народа—выборы в Верховные Советы союзных и автономных республик. Все больший размах приобретает избирательная кампания. Прошла регистрация кандидатов в депутаты, широко развертывается агитация за кандидатов сталинского блока коммунистов и беспартийных.

Первым кандидатом в депутаты народы нашей страны единодушно называют вождя и учителя Иосифа Виссарионовича Сталина.

Во всех республиках кандидатами в депутаты Верховных Советов выдвинуты верные соратники товарища Сталина—руководители большевистской партии и советского правительства.

Волнующие дни переживают трудящиеся Кировского избирательного округа города Ленинграда, где будет баллотироваться в депутаты Верховного Совета РСФСР товарищ Сталин. О родном Сталине, о его прекрасной жизни, посвященной борьбе за счастье простых людей, проходят беседы в многочисленных агитпунктах Кировского избирательного округа, на предприятиях, в общежитиях, на квартирах избирателей. К великому вождю, другу, отцу и учителю обращены слова горячей любви и благодарности кировцев. Кадровый рабочий кировского завода Сергей Павлович Кузнецов на одной из бесед сказал:

—Наша Родина под солнцем Сталинской Конституции расцветает все ярче и ярче. У нашего кандидата в депутаты Верховного Совета РСФСР Иосифа Виссарионовича Сталина нет большей заботы, чем забота о благе советского народа, о счастьи простых людей. Разве, например, я, простой рабочий, мог раньше, при капитализме, думать о том, чтобы дать детям высшее образование? А сейчас один мой сын—инженер, второй—техник, дочь—врач. И таких семей много.

—Кому мы обязаны своей счастливой жизнью? Родной коммунистической партии, любимому товарищу Сталину.

Повседневную заботу партии Ленина—Сталина, заботу великого Сталина о благосостоянии трудящихся ощущают все народы нашей страны. Мысли и чувства таджикского народа хорошо выразил таджик Анвар Валиев. „С любовью отдам я на выборах свой голос за великого вождя и учителя, который так много сделал для таджикского народа,—сказал он.—Товарищ Сталин избавил наш народ от унижения и рабства и дал ему свободу и счастье“.

В связи с предстоящими выборами на заводах и фабриках, шахтах и рудниках, в колхозах, совхозах и МТС ширится социалистическое соревнование за лучшее использование техники, за увеличение выпуска, улучшение качества и снижение себестоимости продукции, за выполнение и перевыполнение плана 1951 года.

Готовясь к выборам, трудящиеся страны социализма еще и еще раз демонстрируют перед всем миром сталинскую дружбу народов, свою сплоченность вокруг большевистской партии, вокруг великого вождя Иосифа Виссарионовича Сталина.

(ТАСС).

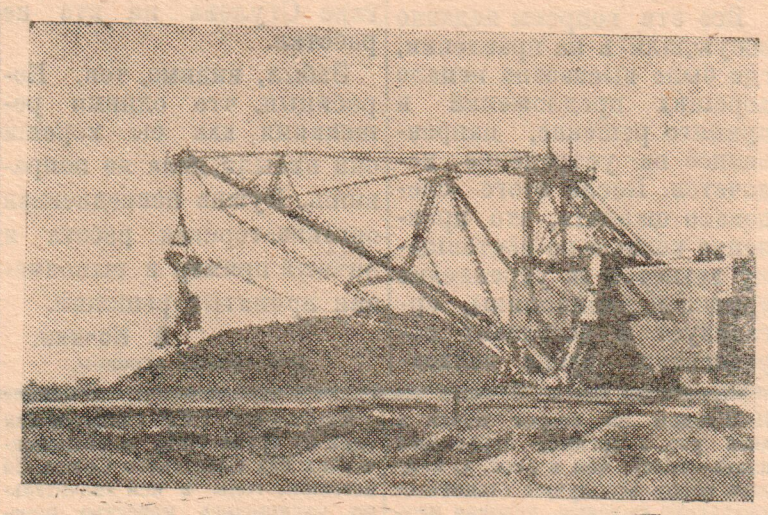

* * *

Сталинградская область. Круглые сутки кипит работа в степи между Волгой и Доном — идет строительство канала, который соединит эти две великие русские реки. Стройка оснащена передовой техникой: мощные экскаваторы, скреперы, краны прокладывают канал. Работает первый в стране шагающий экскаватор, изготовленный на Урале.

На снимке: шагающий экскаватор на строительстве Волго-Донского канала.

* * *

Как я агитирую за кандидата

Агитационную работу я начала проводить еще в период подготовки к выборам в местные Советы депутатов трудящихся и с тех пор не прекращаю это большое и серьезное дело.

С начала избирательной кампании по выборам в Верховный Совет РСФСР, я провела пять групповых бесед, побывала у каждого избирателя, закрепленного за мной участка. Познакомила их с Положением о выборах, рассказала о великих принципах Сталинской Конституции, о правах и обязанностях граждан Советского Союза. Нередко в ходе беседы у слушателей возникают вопросы, касающиеся внутреннего и международного положения нашей страны. Их интересуют гигантские стройки коммунизма на Волге и Днепре, на Дону и Аму—Дарье. Спрашивают и о событиях в Корее, а также в Западной Германии и маршаллизованных странах. Иногда встречаются вопросы, на которые сразу затрудняешься ответить, их я записываю, тщательно готовлюсь и отвечаю в следующей беседе.

В эти дни я знакомлю избирателей с биографией кандидата в депутаты Верховного Совета РСФСР Анной Осиповной Машьяновой, которая своим честным, самоотверженным трудом на благо любимой Родины заслужила всеобщее уважение и доверие избирателей

—Рабочие и служащие Матвеевского лесоучастка не ошиблись, выдвинув Анну Осиповну кандидатом в депутаты Верховного Совета РСФСР по Тотемскому избирательному округу № 232,—сказала после одной из бесед домашняя хозяйка Л. И. Гаврюшенко,— молодая, трудолюбивая, полная сил и энергии она с честью оправдает это высокое доверие.

Так думают и все другие избиратели моего участка.

—2-го января, мы организованно придем на встречу, чтобы еще ближе познакомиться со своим кандидатом,—заявляют они,—а в день выборов дружно проголосуем за верную дочь народа, кандидата сталинского блока коммунистов и беспартийных Анну Осиповну Машьянову.

А. Морозова.
Зав. городской библиотекой.

Награда передовому предприятию

В четвертом квартале 1950 года коллектив Тотемского леспромхоза министерства местной топливной промышленности план по заготовке древесины выполнил на 137,5 процента, по вывозке—на 173,8 процента и занял первое место среди леспромхозов области этого министерства.

Решением Вологодского облисполкома Тотемскому леспромхозу по итогам работы за IV квартал присуждено переходящее Красное знамя облисполкома и первая премия в размере 11 тысяч рублей.

3000 кубометров леса сверх плана

Замечательную трудовую победу в соревновании за достойную встречу дня выборов в Верховный Совет РСФСР одержали лесозаготовители Михайловки. 28 января леспромхоз завершил выполнение месячного задания по вывозке древесины. На это же число Сельменгский лесоучасток выполнил план на 102 процента.

Водители лесовозных тракторов Николай Мальцев, Андриан Черевко, Николай Шевченко и другие увеличили нагрузку на тракторы и довели вывозку до 200 кубометров за один рейс. Выполнив месячное задание, трактористы за последние три дня января вывезли больше 3.000 кубометров древесины сверх плана.

Коллектив леспромхоза борется за то, чтобы к 25 марта выполнить сезонное задание и дать новостройкам страны тысячи кубометров сверх плановой древесины.

К. Дурнев.

Вторая сессия горсовета

30 января состоялась вторая сессия Тотемского городского Совета депутатов трудящихся. Сессия обсудила доклад председателя горисполкома тов. Талашова „О мероприятиях по выполнению наказов и критических замечаний избирателей“. В прениях по докладу тов. Талашова выступило 15 человек. Выступающие, дополняя докладчика, рассказывали о наказах избирателей и вносили практические предложения по быстрейшему выполнению наказов избирателей, сделанных в период подготовки и проведения выборов в местные Советы депутатов трудящихся.

По обсужденному вопросу сессия приняла соответствующее решение.

ПАРТИЙНАЯ ЖИЗНЬ

Быстрее устранить недостатки

Работа с аппаратом, его воспитание, решительная борьба с проявлениями бюрократизма и волокиты — важнейшая задача партийной организации советского учреждения. Как коммунисты райуполминзага и других заготовительных организаций, входящих в состав партийной организации заготовителей решают эту задачу?

Прошедшее на днях отчетно - выборное собрание показало, что партийная организация крайне слабо занимается не только воспитанием всего аппарата, но и коммунистов, почти не ведет борьбы за культуру работы в учреждениях.

Известно, что партийные собрания являются школой большевистского воспитания, но они проводились далеко не каждый месяц. За отчетный период, более чем за год, проведено только одиннадцать собраний. Часто они проводились без должной подготовки и проходили скучно, без критики и самокритики. Даже на отчетно-выборном собрании ни кто не сказал о грубом обращении тов. Дорогова с посетителями, о том, что в райуполминзаге пролеживают письма и жалобы трудящихся целыми месяцами без всякого движения. На обсуждение партийных собраний не выносились вопросы работы профсоюзной и комсомольской организаций.

В партийной организации запущена работа с беспартийным активом. Даже многие коммунисты не имеют партийных поручений, а когда они и даются, то контроля за их выполнением не осуществляется.

— Я полгода состою на учете в этой партийной организации,—говорит Б. А. Исаковский. — У меня давно кончился кандидатский стаж, но мне никаких поручений не давали, а секретарь партийной организации тов. Беляков даже не спросил меня готовлюсь ли я для вступления в члены ВКП(б).

Партийная организация мало занимается вопросами политической учебы коммунистов и комсомольцев, не контролирует их работу над повышением своего идейно-политического уровня. В результате, т.т. Аникиев, Севастьянов, Сивков, Балков и Федотовский почти перестали посещать занятия кружков и самостоятельно над книгой не работают.

В аппаратах райуполминзага и „заготзерно", возглавляемых коммунистами т. т. Дороговым и Бурцевым не изжиты волокита и бюрократизм. Работники аппарата часто грубо относятся к посетителям, а заместитель директора „заготзерно" тов. Балков даже по телефону не хочет отвечать до тех пор, пока ему не позвонят 5—6 раз.

Директор отделения „Заготлен" тов. Федотовский вместо воспитания подчиненных занимается голым администрированием. Партийная организация пыталась заслушать его отчет о работе с аппаратом, но тов. Федотовский на собрание не явился и вопрос был снят с повестки дня, да так и забыт. А секретарь партийной организации не подумал возвращаться к нему вновь.

Подобные случаи отнюдь не способствуют улучшению работы советского учреждения, повышению его культуры, изжитию бюрократизма и волокиты.

Отчетно-выборное собрание вскрыв недостатки наметило практические меры по улучшению работы партийной организации. Дело теперь затем, чтобы организовать выполнение этого решения.

И. Корюкин.

Серьезные упущения

Колхоз имени Сталина, Великодворского сельсовета—один из наиболее крупных в районе. В его хозяйстве большой удельный вес занимает животноводство. Казалось бы, сюда в первую очередь и должно быть направлено внимание правления колхоза и его председателя тов. Дерябина.

Однако колхоз неорганизованно вступил в зимовку и до сих пор правление не проявляет должной заботы о нуждах и запросах животноводов, не создает им условий, необходимых для нормальной работы.

Особенно плохо дело обстоит на овцеводческой ферме. Овцы размещены в неутепленном скотном дворе в деревне Красный Бор. Матки с ягнятами и молодняк не отделяются от общего стада. Все овцы кормятся по одной норме—килограмм заплесневелой осоки да 50 граммов капусты на голову. Концентраты и минеральная подкормка в рационе отсутствуют, даже силос, находящийся рядом с фермой, в корм не используется. Корм задается тогда, когда его подвезут, иногда утром, иногда в обед, а когда и вечером. В результате такого кормления у маток нехватает молока и нарождающийся молодняк гибнет. С начала зимовки от плохого ухода, недоедания и простудных заболеваний пало свыше 130 голов, в том числе 19 маток и 18 ярок. Виновников такого огромного падежа найти очень трудно, так как на ферме полнейшая обезличка. За овцами ухаживают четыре колхозницы и ни за одной из них они не закреплены. Если бы председатель правления тов. Дерябин и зав. овцефермой тов. Климов по серьезному отнеслись к зимовке скота всего этого можно было бы избежать.

М. Зайцев.

Главный ветеринарный врач сельхозотдела.

Одними решениями дела не поправишь

Колхоз „Луч", Середского сельсовета, отстает с подготовкой к весеннему севу. План вывозки удобрений на поля не выполняется. Засыпка семенных фондов не закончена. Медленно идет очистка семян и ремонт сельскохозяйственного инвентаря. Труд колхозников не организован, вследствие чего многие не выполняют установленных норм выработки.

Все эти вопросы недавно обсуждались на правлении, где было высказано немало хороших предложений и принято решение, направленное на устранение недочетов. После этого следовало ожидать, что правление колхоза по-настоящему возмется за укрепление трудовой дисциплины, организует и возглавит соревнование среди колхозников. Однако получилось обратное. Председатель колхоза тов. Коробицын сам оказался первым нарушителем трудовой дисциплины. Он на другой же день после заседания правления никому не сказавшись и не оставив заместителя уехал в другой район на праздник, да еще взял для компании бригадира В. Стулова. Два дня их в колхозе не видели и оба дня в бригаде Стулова ни кто не работал.

Забыл, видимо, тов. Коробицын, что одними решениями, как бы хороши они нибыли, дела не поправишь. Нужна повседневная организаторская работа и личный пример в выполнении принятых решений.

В. Кочкин.

Участковый агроном.

ПО АМЕРИКАНСКОЙ УКАЗКЕ

Американский генерал Эйзенхауэр закончил свою поездку по странам Западной Европы, предпринятую им по поручению правящих кругов США. В соответствии с планами американских поджигателей войны Эйзенхауэр потребовал от правительств западно-европейских стран усиления гонки вооружений и формирования дивизий для так называемой „атлантической армии".

Правящие круги маршаллизованных стран с усердием, достойным лучшего применения, взялись за выполнение указаний американского генерала. Для того, чтобы парализовать сопротивление трудящихся военным приготовлениям, итальянское правительство потребовало предоставления ему чрезвычайных полномочий в экономической области и внесло в парламент соответствующий законопроект. Этот законопроект, в случае его принятия, предоставит правительству неограниченные права в области установления цен, заработной платы, использования сырья, реквизиции помещений и т. д. Итальянский министр обороны потребовал ассигнования дополнительно 200 миллиардов лир на вооружение итальянской армии.

Французское правительство издало распоряжение о запрещении деятельности на территории Франции крупнейших международных демократических организаций — Всемирной федерации профсоюзов, Международной демократической федерации женщин и Всемирной федерации демократической молодежи. Это решение французского правительства в отношении крупнейших международных организаций, насчитывающих в своих рядах десятки миллионов членов и ведущих последовательную борьбу за мир и демократические права народов, вызвало широкую волну протестов прогрессивных сил всего мира.

После посещения Эйзенхауэром Англии, премьер-министр Эттли в своем выступлении 26 января призывал население „к новым большим жертвам", связанным с осуществлением программы перевооружения. По словам Эттли, эта программа потребует жертв от каждого англичанина.

В Западной Германии Эйзенхауэр настаивал на скорейшем формировании немецкой наемной армии. С этой целью он вел переговоры с боннским „канцлером" Аденауэром и бывшими гитлеровскими генералами Шнейделем и Хойзингером.

Военные приготовления правящих кругов западно-европейских стран, осуществляемые по американской указке, встречаются мощным отпором со стороны народных масс, вызывают под'ем движения народов в защиту мира, за обуздание поджигателей войны.

Ю. Борисов.

25 лет Киргизской ССР

Сегодня исполняется 25 лет Киргизской Советской Социалистической Республики, равной среди равных шестнадцати братских союзных республик, об'единенных в могучий Советский Союз.

Четверть века—исторически малый срок. Но какой огромный путь прошел за эти годы свободный киргизский народ под руководством большевистской партии, при братской помощи народов Советского Союза и в первую очередь великого русского народа!

До революции Киргизия была одной из отсталых, бесправных окраин самодержавной России. Народ этой страны, обладающей сказочными природными богатствами, был обречен на нищету, голод и вымирание. Трудящиеся Киргизии испытывали двойной гнет — социальный и национальный. Киргизы вели кочевой образ жизни, были поголовно неграмотными.

В дореволюционной Киргизии существовало лишь несколько десятков мелких кустарных предприятий, в которых в общей сложности было занято немногим больше тысячи рабочих. В годы сталинских пятилеток в республике воздвигнуты сотни заводов, фабрик, рудников, оборудованных по последнему слову техники. На службу народу стали богатейшие недра страны. В Киргизии созданы новые отрасли промышленности—угольная, металлургическая, нефтяная, сахарная, союзного значения, и другие. Угольные тресты и рудники Киргизской ССР стали основной топливной базой республик Средней Азии.

Крупные сахарные комбинаты Киргизии ежегодно дают стране миллионы пудов сахара. Широко развилась легкая и пищевая промышленность. За истекшие двадцать пять лет производство пищевых продуктов в республике возросло в 120 раз.

Выдающиеся успехи завоеваны в росте энергетического хозяйства. По сравнению с 1927—28 г. г. мощность всех электростанций Киргизии выросла в 164 раза. Электричество проникло в самые отдаленные уголки республики, широко используется в производстве и в быту трудящихся города и села.

О неуклонном росте жизненного уровня трудящихся республики убедительно свидетельствует непрерывное увеличение фонда заработной платы рабочих и служащих. Сейчас по сравнению с 1940 годом он возрос почти в пять раз, а средняя заработная плата—более, чем в двое. С каждым годом все лучше становятся культурно-бытовые условия жизни трудящихся.

Неузнаваемо преобразилось за годы советской власти сельское хозяйство республики. На плодородных землях ее долин возделываются зерновые культуры, хлопок, сахарная свекла, табак, эфироносы, лубяные, кормовые и лекарственные культуры. На горных пастбищах пасутся многомиллионные колхозные и совхозные стада.

Сталинский колхозный строй принес трудящимся крестьянам Киргизии счастье, зажиточную и культурную жизнь. Тысячи тракторов, комбайнов и других сложных машин 67 МТС и 42 совхозов работают ныне на полях республики. Земледелие ведется на основе передовой советской агробиологической науки, помогающей колхозникам выращивать высокие урожаи. Разветвленная оросительная сеть возродила веками пустовавшие земли, позволила почти в два раза увеличить поливную площадь. За 25 лет на местах прежних кочевых становищ построено около полутора тысяч сел с благоустроенными домами, школами, клубами, медицинскими учреждениями.

Киргизская ССР славится как одна из крупнейших животноводческих баз Советского Союза. За истекшие годы в ней значительно улучшилось качество поголовья скота, повысилась его продуктивность. Создана база для развития племенного животноводства.

До Октября 1917 года киргизский народ не имел своей письменности и литературы, был сплошь неграмотным. За прошедшие 25 лет в республике осуществлено всеобщее начальное образование, введено всеобщее семилетнее обучение в сельской местности и десятилетнее — в городах. В 1640 школах Советской Киргизии обучаются на родном языке 330 тысяч детей. В республике работают 8 вузов и 29 средних специальных учебных заведений. Центром научной мысли республики является филиал Академии наук СССР, об'единяющий 34 научно-исследовательских учреждения.

Широкое развитие получили в республике театральное искусство и кино. В Киргизии насчитывается 4 республиканских, 3 областных театра, свыше тысячи самодеятельных кружков, около 400 кинотеатров, звуковых установок и кинопередвижек. Издается 5 республиканских, 85 областных, городских и районных газет, 5 журналов. На киргизском языке выходят труды классиков марксизма-ленинизма, лучшие произведения русской и мировой классической литературы.

Киргизский народ знает, что своей радостной и счастливой жизнью он обязан партии большевиков, великому Сталину. Преданность социалистической Родине трудящиеся Киргизской ССР убедительно доказали своими ратными и трудовыми подвигами в годы Великой Отечественной войны. Выдающиеся успехи во имя дальнейшего укрепления могущества своей великой Родины завоевали они в выполнении послевоенного пятилетнего плана.

Киргизский народ вместе со всеми народами нашей Родины, тесно сплотившись вокруг большевистской партии, вокруг великого вождя и учителя товарища Сталина, уверенно идет вперед, по пути к коммунизму.

М. Михайлов.

Ответственный редактор В.И. БАРАНОВ.

Тотемский райпромкомбинат со склада в г. Тотьме продает сани-дровни по цене 85 рублей за штуку.

ГЕ—00989 Адрес редакции и издательства: г. Тотьма, Вологодск. области, Белоусовская, 5. Телеф. № 1-96. Тираж 3.300 экз. Зак. 64