ПРОЛЕТАРИИ ВСЕХ СТРАН, СОЕДИНЯЙТЕСЬ!

Рабочий Леса

ОРГАН ТОТЕМСКОГО РАЙОННОГО КОМИТЕТА ВКП(б)
И РАЙОННОГО СОВЕТА ДЕПУТАТОВ ТРУДЯЩИХСЯ

№ 49 (2665) | Четверг, 25 октября 1951 г. | Год изд. 22

Наше государство отличается от всех других государств тем, что оно не жалеет средств на хороший уход за детьми и хорошее воспитание молодежи.

И. Сталин.

Больше внимания пионерской работе

В советской стране выросла и успешно работает созданная коммунистической партией пионерская организация имени В. И. Ленина. Юные ленинцы в школе и дома, на учебных занятиях, в общественной работе, действительно показывают пример всем детям. Пионерские организации проводят среди детей под руководством комсомола широкую и многообразную работу.

Пионерские дружины средней школы, семилетней школы № 1, Медведевской, Мосеевской и других развернули свою работу в отрядах, звеньях, помогают дирекции в борьбе за прочные глубокие знания. В этих школах комсомольские и партийные организации оказывают практическую помощь в налаживании пионерской работы. Неплохо начали работу в отрядах Базовая, Пятовская, Домажировская и другие школы. Но в работе с юными пионерами есть и немало существенных недостатков. Со всей остротой они были вскрыты на 7 пленуме ЦК ВЛКСМ. Главные недостатки прежде всего в том, что во многих дружинах, отрядах работа с юными пионерами ведется неинтересно, малосодержательна и порой не отвечает возросшим задачам коммунистического воспитания детей. В семилетних школах № 2, Калининской, Середской, Матвеевской, Вожбальской и других, пионерские дружины, отряды, еще слабо помогают директорам школ и учителям в борьбе за глубокие и прочные знания учащихся.

Пленум ЦК ВЛКСМ отметил, неудовлетворительное руководство пионерской работой со стороны комсомольских организаций и директоров школ. ЦК ВКП(б) в свое время обращал серьезное внимание комсомола, органов народного образования, директоров школ и учителей на недопустимость перегрузки учащихся общественной и другой неучебной работой. Надо упорядочить проведение пионерских сборов и других массовых мероприятий, правильно распределить общественные поручения пионеров, заботиться о культурном отдыхе и физическом воспитании учащихся.

Выполняя указания партии, ленинско-сталинский комсомол должен сделать все необходимое, чтобы поднять работу пионерской организации на уровень новых задач и новых требований.

Стахановским трудом ознаменуем 34-ю годовщину Великой Октябрьской социалистической революции!

★ ★

У лесозаготовителей Камчуги

Обсуждая письмо Иосифу Виссарионовичу Сталину от лесозаготовителей Вологодской области, коллектив Камчугского лесоучастка принял социалистическое обязательство: план осенне-зимних лесозаготовок в об'еме 47 тысяч кубометров по заготовке и 46 тысяч кубометров по вывозке выполнить к 20 марта 1952 года и до конца сезона заготовить и вывезти сверх плана 2.000 кубометров.

Укрепляя дело мира стахановским трудом и готовясь достойно встретить 34 годовщину Октября, большинство лесозаготовителей приняли на себя повышенные обязательства.

Электромеханик С. Корепанов обязался за сезон заготовить на станцию ПЭС-12-200 19 тысяч кубометров леса. Он обязательство выполняет с честью, ежедневно доводя свою выработку до двух норм. Трактористы П. А. Брязгин и В. Н. Худяков дали слово за сезон стрелевать на тракторе КТ-12 первый 5.500 и второй 5.000 кубометров. Их слова подкрепляются делом. П. А. Брязгин ежедневно трелюет около 60 кубометров, а В. Н. Худяков по 50 кубометров при норме 32 кубометра.

Стахановцы заявили, что в текущем сезоне Камчугский лесоучасток не будет отстающим по леспромхозу и вызвали на соцсоревнование Матвеевский лесоучасток.

В. Шушлебин.

Начальник лесоучастка.

Более двух норм в день

На лесоучастках Тотемского леспромхоза развернулось предоктябрьское социалистическое соревнование. Подписывая Обращение Всемирного Совета Мира большинство рабочих добиваются высоких производственных успехов.

Электромеханик Матвеевского лесоучастка Василий Васильевич Ившуков грамотно и эффективно используя станцию ПЭС-12-200 ежедневно выполняет по две с половиной нормы.

Моторист раскряжевщик Норенгского лесоучастка Иван Иванович Сергачев с каждым днем увеличивает свою выработку. В последние дни его выработка составляет 260 процентов к норме.

Их примеру следуют электромеханик Камчугского лесоучастка В. М. Коневец, раскряжевщица Чуриловского лесоучастка Р. Н. Силуянова и другие.

В. Петухова.

★

ПЛАН ХЛЕБОПОСТАВОК ВЫПОЛНЕН

Поставив подписи под Обращением Всемирного Совета Мира о заключении Пакта Мира между пятью великими державами и встав на предоктябрьскую вахту, колхозники сельхозартели „Об'единение", самоотверженно трудясь, вывезли на государственные склады 1.750 центнеров хлеба, выполнив годовое задание по хлебосдаче на 100 процентов.

В. Каминский.

Овощи—государству

Колхозники сельхозартели „Большевик" Великодворского сельсовета решили ознаменовать 34 годовщину Октябрьской социалистической революции досрочным выполнением государственного плана сдачи овощей. Они отвезли на государственные склады 163 центнера овощей. Также продолжают сдавать капусту, лук, морковь и близки к выполнению плана сдачи овощей, колхозы „Первое мая" Пятовского сельсовета, имени Молотова Калининского сельсовета, „Балтфлот" Маныловского сельсовета и другие.

★

Высокие доходы от семян клевера

Многие колхозы района в этом году вырастили хороший урожай семян многолетних трав, значительно превышающий урожай прошлых лет. Теперь дело за тем, чтобы своевременно обработать и полностью сохранить семена. Готовя достойную встречу 34 годовщине Октябрьской социалистической революции, колхозники сельхозартели „Объединение" во главе с председателем В. С. Каминским решили ознаменовать великий праздник завершением обработки семенников клевера. Все семенники с площади 72 гектара давно убраны. Сейчас завершается обмолот и вытирание семян клевера. Колхоз уже выполнил план сдачи семян государству на 561 процент, полностью засыпал семенные и страховые фонды и до 7 ноября сдаст еще 81 центнер семян клевера государству.

Травосеяние приносит колхозу большие доходы. В этом году за все сданные семена клевера колхоз получит больше 252 тысяч рублей денег, около 100 центнеров хлеба и 310 центнеров сена.

Хорошо идет обработка семенников многолетних трав в колхозах имени Молотова и имени Сталина Мосеевского сельсовета, „Прожектор" и других.

Их примеру должны следовать колхозы района— „Первое мая" Пятовского сельсовета, все колхозы Матвеевского, Нижне-Печенгского и Нефедьевского сельсоветов, которые или не приступали или только начинают обработку семенников. Надо постоянно иметь в виду, что одним из важнейших условий освоения травопольной системы земледелия является вопрос обеспеченности колхозов собственными высококачественными семенами многолетних трав

Агроном. **М Глушач.**

Передовики сдачи льнопродукции

В честь 34-й годовщины Октябрьской социалистической революции колхозы Маныловского сельсовета первыми в районе выполнили план сдачи льносемени государству. Их примеру последовали колхозы имени Молотова Калининского и Матвеевского сельсоветов. От сдачи льнопродукции колхозы получают большие доходы.

Колхоз „Новый путь" Маныловского сельсовета, контрактационный договор выполнил на 184 процента. За сданные семена колхоз получит 75 тысяч рублей денег, в том числе 31 тысячу премии—надбавки, кроме того согласно контрактационного договора за льносемена колхоз получит 833 центнера пшеницы, 110 центнеров сахара или растительного масла и жмыхов 356 центнеров. Колхоз купил на складах сельхозснаба льномялку МЛ—6 и приступил к переработке тресты.

Обработка тресты началась в колхозах „Сигнал", имени Молотова Погореловского сельсовета и других.

Л. Черницына.

Дополнительная заготовка кормов

По-хозяйски заботятся колхозники сельхозартели имени Сталина Великодворского сельсовета о создании сытой зимовки скоту. Завершив уборку хлебов они приступили к пополнению запасов грубых и сочных кормов. Сейчас косят, неубранные луга бывшего колхоза „III интернационал", три сенокосилки, а 1[illegible] колхозников стогуют сено. В честь 34 годовщины Октябрьской социалистической революции колхозники выкосят дополнительно 30 гектаров лугов.

На строительстве Волго-Донского судоходного канала

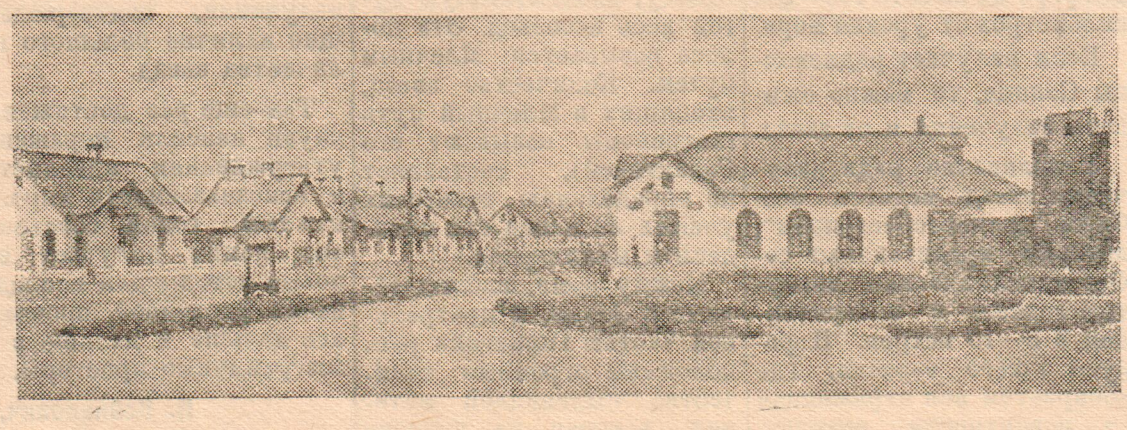

Волгодонстрой. Поселок строителей Красноармейского района.
Фото А. Маклецова. Пресс-клише ТАСС.

Кузница кадров молодых специалистов

Тотемская школа ФЗО № 2 организована в 1940 году. За время своего существования из стен школы выпущено молодых квалифицированных рабочих на предприятия социалистической промышленности 2.652 человека.

В настоящее время школа готовит плотников гражданских сооружений и судоплотников деревянных речных судов. Обучение производится с применением электроинструментов (электрорубанки, электродрели, электропилы и т.д.), что способствует облегчению трудоемких работ и повышению производительности труда учащихся. Чтобы подготовить квалифицированных рабочих, коллектив работников школы следит за ростом новой техники и технологии, за работой передовых стахановцев и внедряет их опыт в производственное обучение.

На высоком идейно-политическом уровне поставлена политико-массовая и культурно-воспитательная работа. Учащимся преподается полный курс политзанятий по книге первого и второго выпуска „В помощь слушателям политшколы". В дополнение к этому с ними проводятся доклады и лекции на разнообразные темы.

Для проведения культурного досуга учащихся в школе имеется красный уголок. Работают драматический, хоровой, шахматно-шашечный и другие кружки. Для развития большего кругозора учащихся в школе имеется библиотека, при которой организуются книжные выставки, библиографические обзоры, проводится громкое чтение произведений Лауреатов Сталинской премии и обсуждение прочитанных книг. По запросам учащихся часто практикуется проведение литературных конференций и политинформаций по обзору газетного материала, для физического развития и повышения их спортивной квалификации школа располагает оборудованным физкультурным кабинетом и специалистом — физкультурным руководителем.

В воспитании и обучении учащихся оказывает огромную роль Ленинско-Сталинский комсомол. Вся деятельность комсомольской организации направлена на то, чтобы воспитать у будущих молодых рабочих высокие качества: политическую сознательность, дисциплину, добросовестное и честное отношение к труду, стремление самоотверженно трудиться на благо своей Родины. Большую роль в жизни школы занимает социалистическое соревнование. Оно воспитывает у учащихся коммунистическое отношение к труду, приучает их к дисциплине, заставляет ценить время. Набор в школу проводится с 10-го ноября. Юноши, которым исполнилось 16 лет и желающие получить строительную квалификацию поступайте к нам в школу!

А. Гурылев.

Пом. директора по к/в работе Тотемской школы ФЗО № 2.

Серго Орджоникидзе

(к 65-летию со дня рождения)

28 октября исполняется 65 лет со дня рождения Григория Константиновича (Серго) Орджоникидзе, принадлежавшего к старой большевистской гвардии, которая вместе с Лениным и Сталиным и под их руководством строила партию, боролась за победу Великой Октябрьской социалистической революции, за торжество социализма в нашей стране.

Г. К. Орджоникидзе родился 28 октября 1886 года. Семнадцатилетним юношей он вступил в большевистскую партию. С тех пор и до конца дней своих (тов. Орджоникидзе скончался 18 февраля 1937 г.) он с беззаветной преданностью служил делу Ленина—Сталина.

Г. К. Орджоникидзе—верный ученик и ближайший соратник гениальных вождей В.И.Ленина и И. В. Сталина—был одним из храбрейших и талантливейших воинов великой армии большевиков, человеком несгибаемой воли, кипучей энергии и кристальной душевной чистоты.

Революционную деятельность Серго Орджоникидзе начал среди рабочих Закавказья. Здесь он принимал активное участие в революционной борьбе против царизма в 1905 году. После неоднократных арестов, в 1909 году тов. Орджоникидзе сослали в Сибирь, но он через два месяца бежит из ссылки, вновь возвращается в Баку и продолжает там вести партийную работу. В 1910 году Серго едет к В. И. Ленину в Париж, учится в партийной школе, организованной Владимиром Ильичем под Парижем.

Активное участие Серго Орджоникидзе принял в работе Пражской конференции, которая, изгнав меньшевиков из партии, оформила самостоятельное существование большевистской партии. На этой конференции Серго был избран членом ЦК.

Вскоре жандармы выследили тов. Орджоникидзе и он попал на каторгу, а затем был сослан в Якутию.

После февральской революции Серго приезжает в революционный Петроград. Активное участие Григорий Константинович принимал в борьбе за победу Октябрьской революции, а затем в защите молодой советской республики от американо-английских и иных интервентов и их пособников— внутренней контрреволюции.

После окончания гражданской войны Серго Орджоникидзе возглавил закавказских большевиков, сплачивая народы Закавказья вокруг партии Ленина—Сталина.

Огромную работу тов. Орджоникидзе провел на высоком посту руководителя ЦКК—РКИ. Со всей присущей ему революционной страстью он боролся с троцкистско-зиновьевскими и иными наймитами иностранных разведок, много сил отдал делу улучшения работы государственного аппарата.

В 1930 году партия ставит Серго на пост председателя ВСНХ, а затем наркома тяжелой промышленности. Орджоникидзе сыграл выдающуюся роль в успешном осуществлении сталинского плана индустриализации страны и коллективизации сельского хозяйства. Он чутко и заботливо выращивал кадры хозяйственных руководителей. С его именем неразрывно связано зарождение и развитие стахановского движения.

Жизнь товарища Серго—Григория Константиновича Орджоникидзе — верного ученика и соратника Ленина и Сталина—является для нас примером служения Родине, делу коммунизма.

День урожая

С завершением уборки урожая и сдачи хлеба государству колхозу „Красный север" вручено переходящее Красное знамя Пятовского сельсовета и парторганизации. Члены колхоза „Красный север" первые в районе отметили день урожая. Силами колхозной молодежи была поставлена пьеса „На данном этапе" и несколько шуток.

А. Якушева.

На международные темы

Борьба египетского народа за свою независимость

12 октября парламент Египта принял закон об анулировании англо-египетского договора 1936 года, который закреплял политическую, экономическую и военную зависимость Египта Англии. Египетский народ уже давно ведет упорную борьбу против этого кабального договора, навязанного ему английским империализмом силой оружия.

Однако, правящие круги Англии грубо игнорируя волю египетского народа, не только отказываются вывести свои войска с территории Египта, но и постоянно усиливают их. Так, по договору 1936 года Англии разрешалось держать в зоне Суэцкого канала не более 10 тысяч солдат. Сейчас, как сообщает иностранная печать, численность английских войск в этом районе превышает 100 тысяч человек.

В планах англо-американских империалистов Египту отводится важное место. Их прельщают природные богатства этой страны. Они хотят использовать ее территорию как военную базу, а людские ресурсы в качестве пушечного мяса. Не случайно английский министр Иностранных Дел Мориссон назвал Египет „ключом к Ближнему Востоку". Чтобы держать этот ключ в руках, империалисты всеми силами стремятся сохранить свое господство и над Египтом и втянуть его в агрессивный блок.

Наглядным проявлением этих империалистических планов является предложение США, Англии, Франции и Турции египетскому правительству участвовать в так называемой „совместной обороне". Смысл этого предложения—сохранить английскую оккупацию Египта, дополнив ее оккупацией американской. Под давлением народных масс правительство Египта отклонило это предложение, как не отвечающее национальным интересам страны.

Борьба египетского народа за независимость встречает яростное сопротивление империалистов. Правительство Англии перебрасывает в зону Суэцкого канала новые войска, которые уже заняли ряд египетских пунктов и убивают мирных жителей. Одновременно США стремятся использовать англо-египетской конфликт с целью усиления своих позиций в Египте. Антиимпериалистическое движение египетского народа поддерживают арабские страны. Ливанская газета „Аш шарк" указывает, что решение Египта об анулировании неравноправного договора с Англией является шагом к освобождению народов Ближнего Востока от империалистического ига. В городах Египта происходят народные демонстрации под лозунгом „Вон империалистов!". Рабочие отказываются работать на английских оккупантов. Египетский народ жаждет мира и независимости.

В. Харьков.

Беседы на научные темы

Радиоволны из недр Вселенной

Радио прочно вошло в жизнь и быт советских людей.

Мы привыкли считать, что источником радиоволн являются радиостанции, созданные человеком. Однако за последние 30 лет обнаружено, что радиоволны излучают не только наши радиостанции, но также и Солнце и далекие звезды.

Давно уже радиолюбители-коротковолновики заметили, что днем, когда Солнце находится высоко над горизонтом, в приеме возникают различные помехи: шумы, потрескивания и т. п.

Оказывается, что при таком положении Солнца от него приходит к нам больше радиоволн, чем когда оно находится у горизонта или за горизонтом.

Солнце излучает электромагнитные волны самых различных длиннот, но до поверхности Земли доходят волны длиною только от 13 метров и до нескольких сантиметров. Все остальные волны в значительной мере задерживает особый, наэлектризованный слой, находящийся в земной атмосфере на высоте 100—200 километров от уровня моря.

Если излучает радиоволны Солнце, то можно ожидать излучения и от звезд.

Улавливание радиоизлучения звезд ведется особыми „радиотелескопами", которые представляют собою металлические вогнутые зеркала с поперечником в 8—10 метров. В фокусе такого зеркала, где собирается вся отраженная от поверхности энергия, помещается особой конструкции чувствительный, самопишущий радиоприемник. Звезды так далеки, что пока мы можем улавливать радиоизлучение не от отдельных звезд, а от целых участков на небосводе.

И все же подобные исследования уже дали весьма положительные для астрономии результаты.

Взгляните в безоблачную и безлунную ночь на небо, и вы увидите беловатую полосу, охватывающую дугой весь небосвод. Эта полоса называется Млечным путем. Количество звезд, входящих в Млечный путь (астрономы называют его Галактикой), составляет по определению советских ученых не менее ста пятидесяти миллиардов.

Между нами, наблюдателями с Земли, и центральной частью Галактики расположены огромные количества пылевидной материи, которая на подобие облака закрывает собою все, что находится за ней. Многие астрономы буржуазных стран поспешили заявить, что „человек никогда не сможет узнать, есть ли скопление звезд в центре Галактики, так как это не познаваемо".

Когда на участок неба, где предполагалась центральная часть Галактики, были направлены радиотелескопы, самопишущие приборы сразу обнаружили особо интенсивные радиоизлучения, подтверждающие наличие большого количества звезд.

Так еще раз достижения науки нанесли поражение утверждениям идеалистов о непознаваемости мира. С каждым годом советская астрономия получает все новые методы для исследования Вселенной, проникая все дальше и дальше в ее безграничные просторы.

П. Войнилович,

доцент, научный работник Московского Планетария.

За редактора
А. В. ГРОХОТОВ.

Артели комбинат требуются рабочие в сапожный и портновский цехи.

Обращаться в часы занятий по адресу: город Тотьма, улица Советская, 19.

Гражданин Осовской Федор Иванович, проживающий и работающий на пароходе „Петраш" возоуждает дело о разводе с гражданкой Паршуковой Александрой Феодосьевной, проживающей в поселке Тотемского льнозавода.

Дело подлежит рассмотрению в нарсуде I участка Тотемского района.

ГЕ—01083. Адрес редакции и типографии: г. Тотьма, Вологодской области, Белоусовская, 5. Телефон—1-96. Тираж 3.300 экз. Зак. 511.