Пролетарии всех стран, соединяйтесь!

Рабочий Леса

Орган Тотемского районного комитета ВКП(б) и районного Совета депутатов трудящихся

26 апреля 1940 г. № 96 (1556)

Год изд. 11-й

ИЗВЕЩЕНИЕ

Сегодня, в 7 часов вечера, в зале партбинета райкома ВКП(б), будет прочитана лекция в помощь самостоятельно изучающим VII главу „Краткого курса истории ВКП(б)“. Тема лекции: „Партия большевиков в период подготовки и проведения Октябрьской социалистической революции (апрель 1917—1918 г. г.)“.

Отдел пропаганды и агитации райкома ВКП(б).

Дадим Красной Армии грамотное пополнение

Победные действия нашей героической Красной Армии на фронте борьбы с финской белогвардейщиной, та помощь, которую оказал советский народ своей родной и любимой Красной Армии, снова показали боевую мощь прекрасное техническое оснащение и неразрывную связь наших вооруженных сил с народом страны социализма. Непрерывная забота о могуществе нашей родины и ее Армии должна будет и впредь осуществляться со стороны каждого гражданина СССР, со стороны каждой партийной, советской и общественной организации.

Об этом с исчерпывающей ясностью сказал глава Советского Правительства В. М. Молотов на VI Сессии Верховного Совета СССР.

В числе одной из многих задач непосредственной помощи Красной Армии со стороны советской общественности и органов советской власти на местах является задача—подготовить и дать Красной Армии грамотное пополнение из призывной молодежи. Однако эта простая, совершенно понятная и неотложная задача многими лицами и даже некоторыми руководителями органов советской власти не понята или легкомысленно недооценивается.

Несмотря на то, что положение с обучением грамоте призывников в районе очень тяжелое [illegible] апреля обучалось неграмотных—46,1 проц, малограмотных —67,5 проц., а на 22 апреля учится неграмотных — 37,5 проц., малограмотных—36 проц.). имеются люди, которых это нисколько не тревожит.

Вот несколько примеров полного забвения своей ответственности перед родиной, перед Красной Армией.

В Мосеевском сельском совете (председатель тов. Кузьминский) неграмотных и малограмотных призывников—5 человек, и ни один не охвачен обучением. Показательно то, что в этом сельсовете неоднократно бывал зав. РОНО тов. Пономарев, непосредственно ответственный за дело обучения. И все же в результате безответственности этих товарищей дело не сдвинулось с мертвой точки.

В Калининском сельсовете (председатель тов. Крапивин) подлежит обучению 14 призывников, и ни один человек не обучается.

Немногим лучше обстоит дело с обучением призывников в Погореловском, Никольском и Матвеевском сельсоветах.

Хочется спросить председателей этих сельисполкомов: до каких же пор потребуется убеждать их и доказывать государственно-политическую важность дела обучения призывников грамоте и напоминать об ответственности за срыв подготовительных работ к призыву?

Считаем необходимым показать общественности района и некоторых преподавателей, которые также потеряли чувство ответственности за обучение будущих бойцов Красной Армии. Вот, например, тов. Корюкина (учительница в Михайловском мех. лесопункте) не нашла ничего лучшего, как категорически отказаться от задачи, которую перед ней поставил РОНО; т. т. Пахолкова (Камчугская школа), тов. Макарова (Ленинская школа, Калининского сельсовета), Художилова (Кочеварская школа, Середского сельсовета), Волокитина (Жаровская школа) и др. преподаватели нерадиво относятся к почетной задаче содействия Красной Армии.

Есть и призывники, которые достойны того, чтобы сообщить на страницах газеты об их несознательном отношении к своим задачам подготовки к службе в Красной Армии.

Призывник Шепелев Н. В., пожарник лесозавода № 43, малограмотный, имеет все условия для обучения, однако, не желает посещать школу, к которой он прикреплен. Призывник Новоселов А. Н. (колхоз «Кожинская», Мосеевского сельсовета) малограмотный, также уклоняется от обучения. Гладковский В. Г. (колхоз „Правда Севера“, Мосеевского сельсовета) неграмотный, но не учится, хотя знает, что неграмотному человеку позорно итти в ряды нашей Красной Армии.

Этот список политически отсталых товарищей можно было бы значительно продолжить. Но достаточно и приведенных фамилий для того, чтобы предупредить остальных призывников, неоправдывающих своего ответственного положения—будущих красноармейцев.

Надо решительно покончить с безответственным отношением к делу большой государственной важности, поставив дело так, чтобы наш район из отстающих по ликвидации неграмотности и малограмотности среди призывного контигента был передовым.

ПОТЕРИ АНГЛИЙСКОГО ФЛОТА

Германская газета „Цвельфурблат“ пишет, что за 12 дней боев у норвежских берегов Англия потеряла: 4 линкора, 2 линейных крейсера, 1 авианосец, 4 тяжелых крейсера, 10 легких крейсеров, 12 эсминцев, 13 подводных лодок, 29 самолетов и 15 транспортных судов. Из них 60 единиц уничтожены полностью.

(ТАСС).

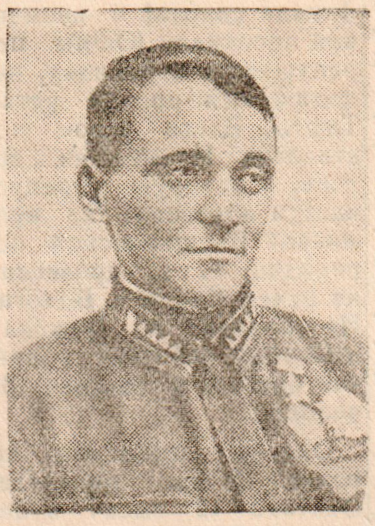

Герой Советского Союза младший командир Иван Васильевич Просолов.
Фото А. ГРИБОВСКОГО (фото-клише ТАСС)

Первый с'езд коммунистической партии Карело-Финской ССР

24 апреля в Петрозаводске открылся первый с'езд коммунистической партии большевиков Карело-Финской ССР. С'езд открыл секретарь Карельского обкома ВКП(б) тов. Куприянов.

—Идя навстречу пожеланиям трудящихся Карелии,—сказал он в своей вступительной речи,—Верховный Совет СССР преобразовал Карельскую Автономную Советскую Социалистическую Республику в Союзную Карело-Финскую Советскую Социалистическую Республику. Решением Центрального Комитета ВКП(б) Карельская областная партийная организация преобразована в Коммунистическую Партию большевиков Карело-Финской ССР.

Заключительные слова своей краткой вступительной речи тов. Куприянов посвящает тому, кто ведет большевистскую партию и весь советский народ от победы к победе, кто создал и укрепил первое в мире могучее и несокрушимое многонациональное социалистическое государство—великому Сталину.

Делегаты с'езда устраивают в честь товарища Сталина бурную, долго не смолкающую овацию.

Громкими аплодисментами встречают делегаты с'езда избрание в почетный президиум с'езда членов Политбюро ЦК ВКП(б), во главе с товарищем Сталиным, и тов. Димитрова.

С большим под'емом делегаты с'езда приняли приветствие любимому вождю и учителю товарищу Сталину.

(ТАСС).

Военные действия в Скандинавии

Германское информационное бюро сообщает, что морские и сухопутные силы союзников в районе Нарвика продолжают пополняться, однако, они до сих пор не предприняли атак. Северо-восточнее Тронхейма германские части после боя заняли важный проход Стейнкьер на севере от Тронхейм-фиорда. 80 человек взято в плен. Восточнее Бергена продолжаются бои с норвежскими частями. Бои в районе Ставангер закончены. В этом районе были разоружены два норвежских полка.

23 апреля германская авиация снова атаковала английские войска, высадившиеся в Средней Норвегии, а также препятствовала дальнейшей высадке английских десантов. Германские самолеты продолжали разрушать железнодорожные линии и дороги, ведущие из Ондалснеса в Домбос. Пункты, занятые в этом районе англичанами, подверглись бомбардировке.

Германские газеты отмечают трудности, с которыми встречаются германские части в Норвегии. Газеты пишут, что небольшие группы норвежской армии еще оказывают сопротивление. Речь идет о норвежских партизанах, которые создают в гористых местностях Норвегии препятствия германским частям. Местное население оказывает пассивное сопротивление германским войскам. Трудности борьбы в Норвегии усиливаются также из-за суровых климатических условий. Горный рельеф Норвегии не позволяет активно применить механизированные части.

По английским сообщениям, военные действия развертываются близ Тронхейма. В районе Стейнкьера англичане сражаются с германскими войсками, высадившимися с эсминцев на полуострове Индрей, в северной части Тронхейм-фиорда. Железнодорожная магистраль между Нарвиком и шведской границей все еще находится в германских руках. На юге Норвегии английские войска вместе с норвежскими частями сдерживают натиск германских войск.

Корреспондент шведской газеты „Дагенс Нюхетер“ сообщает о том, что районы вокруг Нарвика окружены англо-французскими и норвежскими войсками. В городе находится тысяча германских солдат. Населению города предложено эвакуироваться. В ближайшие дни ожидается столкновение с германскими войсками. В долине Гратангер, в 40 километрах севернее Нарвика, англо-французскими войсками окружены 1.500 немецких солдат. Со шведско-норвежской границы, восточнее Лиллехаммера, немецкие части продвигаются вдоль границы.

(ТАСС).

Новое на Всесоюзной с.-х. выставке 1940 года

Близится день открытия Всесоюзной сельскохозяйственной выставки. Скоро сказочный город садов и дворцов - павильонов заживет напряженной и радостной жизнью.

Особенностью выставки текущего года является то, что здесь будут показаны достижения не только отдельных передовиков, звеньев, бригад, но и целых колхозов, МТС и районов.

Сейчас для работников выставки наступили самые горячие дни. Реконструируются и заново оформляются отдельные павильоны, вводятся новые разделы в них.

В зале культуры Главного павильона устанавливается большая выразительная панорама новой деревни. Панорама даст посетителям наглядное представление о счастливой и культурной жизни колхозного крестьянства.

Реконструируется павильон Казахстана. К нему пристраиваются три новых зала.

В Украинском и Белорусском павильонах организуются специальные разделы, посвященные освобождению народов западных областей Украины и Белоруссии от панского ига.

В павильоне Узбекской республики будет выставлена новая живописная диорама, на которой посетитель увидит большой Ферганский канал имени Сталина.

Обсуждают решения мартовского Пленума ЦК ВКП(б)

23 апреля на открытом собрании первичной партийной организации Пятовского сельсовета обсуждались решения мартовского Пленума Центрального Комитета партии.

На собрании распределены силы для проведения в колхозах массово-раз'яснительной работы по решениям мартовского Пленума ЦК ВКП(б), для оказания практической помощи колхозам в проведении посевных работ.

На собрании разработаны конкретные мероприятия по осуществлению решений ЦК и Совнаркома в части организации новых животноводческих ферм (свиноводческих—в колхозах „Красный коммунар“ и „Красный Север“, овцеводческих—в колхозах имени Ворошилова, „Искра“ и „Красный коммунар“) и пополнения имеющихся ферм за счет покупки маточного поголовья и молодняка.

В части организации птицеводства парторганизация рекомендовала колхозам произвести закупку яиц у колхозников и контрактацию цыплят для птицефермы.

По овощеводству парторганизация рекомендует колхозам использовать имеющийся в этом деле опыт колхозов „Первое мая“ и „Искра“. Поставлено в задачу в текущем году получить такой урожай овощей, чтобы не только выполнить государственные обязательства, обеспечить колхозников, но и дать продукцию на городской рынок. Выращивать рассаду для колхозов сельсовета будут колхозы „Первое мая“ и „Искра“. Помощь в этом деле окажут подсобные хозяйства курорта и лестехникума.

На колхозных полях

Высокая выработка на пахоте

НИКОЛЬСКОЕ (по телефону). Передовым на пахоте является сельхозартель имени Кирова, на полях которой за 3 дня вспахано 32 гектара на выборочных участках.

В с.-х. артели имени Сталина из вспаханных 20 гектаров засеяно 4,5 гектара. В этом колхозе отдельные плугари показывают неплохие образцы стахановской работы. Так, например, с первых дней пахоты плугарь Иван Васильевич Клементьев вспахивает 0,84 гектара в день, при хорошем качестве работы.

В колхозе имени Ленина плугарь Константин Михайлович Лапин ежедневно вспахивает 0,85 гектара, Николай Шамахов—0,75 га.

А Шестаков.

Приступили к пахоте

МОСЕЕВО (по телефону). На выборочных участках приступили к пахоте колхозы „Новая жизнь“ и „Правда Севера“.

В колхозе „Новая жизнь“ вспахано 8 гектаров, работает па пахоте 7 лошадей. В сельхозартели „Правда Севера“ вспахано 7 гектаров, работает 8 лошадей.

НА СПЛАВНЫХ РЕЧКАХ

Царева

Молевой сплав по речке Томанга закончен. Вся древесина поступила в запань, находящуюся в устье Томанги.

По речке Вожбал ледяной залом у Тельпиновской мельницы прорван еще 23 апреля вечером. Зимняя сплотка с временной перекидки Юшмы перепущена в перекидку, находящуюся против устья Тафты. Вчера утром поставлена Ивановская запань, в которую перепускается древесина из временной Вершининской перекидки, т. е. древесина из речек Сивеж и Вологи. На проплаве по Вожбалу и Сивежу работает головная бригада в составе 82 человек.

Окатка древесины по речке Сивеж окончена. Окатано 12 тысяч кубометров. 24 апреля началась окатка лесоматериалов в Вологах. Окатано 3 тысячи кубометров. Работает 224 человека. Из-за чрезвычайно низкого уровня воды окатка идет медленно. Рабочая сила используется далеко неполностью.

Для более быстрого хода окатки увеличивается количество рабочих на проплаве по речке Вологи; к 24 рабочим прибавляется еще 15—20.

Необходимо остановиться на вопросе снабжения сплавщиков. Рабочие, рассеянные по реке Цареве, Вожбал и Вологи, снабжаются плохо. Горячими обедами не обеспечиваются.

Замечательные образцы работы показала бригада сплавщиков под руководством А. М. Телицына. Бригада успешно спустила с перекидки Юшмы плоты зимней сплотки, разбила залом, образовавшийся на Вершининской перекидке, на расстоянии 3,5 километра. Ни одного залома, разноса древесины на своем участке не допустила и передовая бригада Ивана Ивановича Маракова.

Хорошие результаты на окатке лесоматериалов показал колхоз „Красный борец“, Вожбальского сельсовета. Вместо 25 человек по договору на окатку вышло 30 человек. Все они ежедневно выполняли нормы не ниже, чем на 160 процентов. Выполнив свой договор на речке Сивеж на 50 процентов, колхозники переключились на речку Вологи.

Сплав по самой Цареве не производится только потому, что на Тафте (приток Царевы) стоит затор льда, протяжением 10 километров.

Еденьга

По речке Еденьга все еще в отдельных местах стоит лед. Наблюдается резкий спад воды. Начав окатку лесоматериалов в воду по речке Пексом и окатав около 1200 кубометров, поддавшись „мерзлым“ настроениям, руководители сплава прекратили окатку. Вся рабочая сила с окатки лесоматериалов переведена на окорку.

* * *

По остальным речкам (Юрманга, Кулой и Большая Нореньга) не произошло ничего существенного. Стоит лед. Производится ломка льда.

Навстречу Первомаю

Предмайское соревнование в школе

Учителя и учащиеся Тотемской средней школы к дню Первого мая готовят производственные подарки. В школе широко развернулось социалистическое соревнование за высокую успеваемость и сознательную дисциплину учащихся.

Учителя в своих социалистических обязательствах обещают закончить полностью прохождение учебных программ, тщательно повторить пройденное, оказать максимум внимания и помощи отстающим учащимся через индивидуальную работу с ними и консультации. Учителя обещают усилить работу с родителями учащихся и агитационную пропаганду в прикрепленных к ним кварталах города.

Учащиеся школы б[illegible]тся за высокие пока[illegible]ли в учебе и дисциплине.

Широко развернута работа по подготовке к олимпиаде детского творчества. Первое мая школа встречает новыми успехами в художественной самодеятельности, которые будут показаны на районной олимпиаде детского творчества и школьных вечерах, посвященных Первому мая.

Ведется подготовка к первомайской демонстрации.

Соревнование сплотчиков и окорщиков

Широко разверн[illegible] предмайское социа[illegible]ческое соревнование среди сплотчиков и окорщиков в Тафтинском механизированном лесопункте.

Образцы стахановского труда показывает бригада в составе 5 человек под руководством М. А. Сточнина. Бригада ежедневно плотит по 8 и выше кубометров на человека. От 7 до 8 кубометров на человека сплачивает и бригада А. В. Антонова.

Колхозники сельхозартели „Вперед“, Погореловского сельсовета, А. Ф. и М. А. Ложкины, Ф. А. Кузнецов и др. ежедневно окаривают от 8 до 10 кубометров баланса, при норме 6 кубометров.

Кутьин.

По нашим сигналам

По заметке „Жертва лихачества“, помещенной в газете „Рабочий леса“ от 14 апреля с. г., районный прокурор сообщает, что дело по обвинению шофера Лыткина следствием закончено и передано в суд. На днях оно будет назначено к слушанию.

* * *

По неопубликованной заметке „Укрывают спекулянта и растратчика“ прокурор сообщает, что заведующий складами „Леспродторга“ в Михайловском мех. лесопункте Ванин П. Е. привлечен к уголовной ответственности за растрату товарных ценностей, обвешивание и обмеривание продавцов. Дело судом рассматривалось. Ванин осужден к 4 годам лишения свободы.

Советы агронома

Стахановский уход за клевером

В горячие дни весенних работ колхозники зачастую забывают о необходимости ухода за многолетними травами.

Между тем, опыт стахановцев показывает, что высокий урожай многолетних трав можно собрать только при заботливом уходе за посевами с ранней весны. Как только сойдет снег и почва на посевах клевера перестанет мазаться, стахановцы проводят боронование клевера первого года пользования для удаления прошлогодней стерни. Пожнивные остатки, собранные боронами, они не разбрасывают по межам и дорогам, а собирают и сжигают, чтобы не распространять болезней и с.-х. вредителей.

Бывают случаи, когда после перезимовки растения клевера на значительной площади слабо укреплены в почве, наблюдается так называемое „выпирание“ растений. Такие посевы не боронуются, их необходимо прикатывать. Стерня покровного растения в таком случае убирается до прикатывания.

Если клевер был посеян по неудобренному предшественнику или растения за зиму ослабли, ранней весной их подкармливают фосфорными и калийными удобрениями. На гектар вносится по 45—60 килограммов фосфорной кислоты и окиси кальция.

Требуют заботливого ухода и посевы клевера второго и третьего года. Вот один из характерных примеров. В колхозе „Красное знамя“, Смоленской области, один из участков клевера второго года пользования дал 116,3 центнера сена с гектара, а другой, соседний—только 78,3. Почва на этих участках была одинаковая—тяжелая, глинистая, но агротехника различалась лишь тем, что первый участок, который дал 116,3 центнера сена, получал весеннее боронование, а второй нет.

Из этого примера ясно, что боронование клевера на тяжелых заплывающих почвах совершенно необходимо.

Посевы клевера в смеси с тимофеевкой боронуются весною независимо от типа почвы.

Особо надо обратить внимание на подкормку семенников клевера. Как показывает опыт колхоза „Победа“, Дмитровского района, Московской области, собирающего из года в год по 5 и более центнеров семян с гектара, этот агроприем намного повышает урожай семян.

Само собой разумеется, что весеннее боронование и подкормка не исключают прополки засоренных посевов. Заботливый уход за многолетними травами не только обеспечивает обильный корм скоту, но и увеличивает плодородие полей и поднимает общее благосостояние колхозов.

А. РЕБЕНКОВА.

Старший агроном отдела кормовых культур Наркомзема СССР.

Отв. редактор П. ПЕТУХОВ

Об'явление

Тотемский магазин КОГИЗ'а покупает и продает подержанные стабильные учебники.

Магазин КОГИЗ.

Адрес редакции г. Тотьма, Вол. обл. Торговая пл., 10 | Телефоны: редактор 24, секретариат и отделы 35, издательство—48 | Подписная плата 2 рубля в месяц Цена отдельного № 8 [illegible] | Газета выходит ежедневно След. № выйдет 27 апреля 1940

Типография из-ва „Рабочий леса“ г. Тотьма Тираж 3200 экз. Печатн знаков 54600. Заказ № 278 Уполн Волобл.лита № В—5495