Пролетарии всех стран, соединяйтесь!

Рабочий Леса

Орган Тотемского районного комитета ВКП(б) и районного Совета депутатов трудящихся

14 апреля 1940 г. № 86 (1546)

Год изд. 11-й

Опровержение ТАСС

Берлинский корреспондент американской газеты „Нью-Йорк таймс" сообщает, что большинство германских войск, которые оккупировали Нарвик, прибыли по железной дороге через Ленинград и Мурманск.

ТАСС уполномочен заявить, что это сообщение „Нью-Йорк таймс" совершенно не соответствует действительности и является провокационным вымыслом.

Об обязательных поставках зерна и риса государству колхозами и единоличными хозяйствами

Совет Народных Комиссаров Союза ССР и Центральный Комитет ВКП(б) 11 апреля 1940 г. приняли постановление „Об обязательных поставках зерна и риса государству колхозами и единоличными хозяйствами".

В целях усиления заинтересованности колхозов в дальнейшем расширении общественных посевов зерновых культур, в поднятии урожайности и в полной обработке всей пахотноспособной земли, а также внедрения правильных севооборотов, постановлением Совнаркома СССР и ЦК ВКП(б) отменяется существующий порядок исчисления обязательных поставок зерна и риса государству колхозами по плану посева этих культур.

Начиная с урожая 1940 года, колхозы привлекаются к обязательным поставкам зерна и риса государству с каждого гектара пашни, закрепленной за колхозами.

В размер пашни, по которой исчисляются обязательные поставки зерна и риса государству, включаются огороды, а также новые земли, подлежащие освоению по государственному плану (распашка целины, осушка болот и раскорчевка кустарников) на второй год освоения. Из пашни, по которой исчисляются обязательные поставки зерна и риса государству, исключаются площади, занятые под посевами хлопка, сахарной свеклы, льна, конопли, цикория, табака, махорки, эфиромасличных, новолубяных и лекарственных культур, кользы, сафмора, кориандра, аниса, мака, рыжика, арахиса, лиллеманции, перилла, каучуконосов, занятые под посадками тутовых, фруктовых, ягодных, виноградных насаждений и субтропических культур, продукция с которых сдается государству в действующем ныне порядке.

Нормы обязательных поставок зерна и риса государству колхозами, не обслуживаемыми МТС, должны быть на 15 процентов выше норм, установленных для колхозов, обслуживаемых МТС данного района.

Обязательные поставки зерна и риса государству колхозами зернового семеноводства (райсемхозами) производятся по культурам пропорционально площади каждой культуры, установленной планом сева.

Независимо от фактического посева зерновых культур в колхозах, размеры обязательных поставок зерна и риса государству колхозами, исчисленные по пашне, остаются неизменными.

Начиная с урожая 1940 года, единоличные хозяйства и некооперированные кустари привлекаются к обязательным поставкам зерна и риса государству с каждого гектара пашни, находящейся в пользовании этих хозяйств, по нормам с гектара пашни на 0,6 центнера выше норм, установленных для колхозов, обслуживаемых МТС. Колхозники, рабочие, служащие и кооперированные кустари, имеющие посевы зерновых культур, привлекаются к обязательным поставкам зерна и риса государству с площади фактического посева по нормам, действовавшим в 1939 году для единоличных хозяйств данного района.

Постановлением Совнаркома СССР и ЦК ВКП(б) установлены на 1940 год календарные сроки выполнения годовых обязательств по обязательным поставкам зерновых культур государству в процентах от годового плана по каждой области, краю, республике в отдельности.

Согласно постановлению Совнаркома СССР и ЦК ВКП(б) к обязательным поставкам зерна и риса государству не привлекаются:

а) хозяйства нетрудоспособных, в виду преклонного возраста — мужчин, достигших 60-летнего возраста и женщин—55-летнего возраста, не имеющих других трудоспособных членов семьи, занятых в данном хозяйстве, а также хозяйства престарелых мужчин и женщин, сыновья которых находятся на действительной военной службе, а в семьях остались жены с детьми до 7 лет;

б) хозяйства красноармейцев, если глава семьи находится на действительной военной службе, а в семье осталась его жена с детьми до 7-летнего возраста;

в) хозяйства инвалидов войны и труда, отнесенных к первой и второй группам инвалидности органами социального обеспечения и социального страхования.

Выполнение установленных обязательств по сдаче зерна и риса государству является первоочередной обязанностью каждого колхоза и единоличного хозяйства и должно быть произведено из первых обмолотов, причем намеренное невыполнение обязательств будет караться законом.

Безусловно воспрещается местным органам власти, заготовительным органам налагать на колхозы и единоличные хозяйства по сдаче зерна и риса превышающие погектарные нормы.

Все излишки хлеба после выполнения обязательств по сдаче зерна и риса государству остаются в полном распоряжении колхозов, колхозников и единоличников.

(ТАСС).

В Президиуме Верховного Совета СССР

Указом Президиума Верховного Совета СССР за образцовое выполнение боевых заданий командования на фронте борьбы с финской белогвардейщиной и проявленные при этом отвагу и геройство присвоено звание Героя Советского Союза с вручением ордена Ленина и медали „Золотая Звезда" 26 красноармейцам, командирам и политработникам Красной Армии.

* * *

Президиум Верховного Совета СССР наградил орденами и медалями СССР за образцовое выполнение боевых заданий командования на фронте борьбы с финской белогвардейщиной и проявленные при этом доблесть и мужество —12.860 человек начальствующего и красноармейского состава Красной Армии, членов семей начальствующего состава, работников госпиталей и гражданских учреждений.

Поименный список всех награжденных публикуется в газете „Красная Звезда".

* * *

Указом Президиума Верховного Совета СССР за образцовое выполнение боевых заданий командования на фронте борьбы с финской белогвардейщиной и проявленные при этом доблесть и мужество орденом Красного Знамени награждено 12 войсковых частей и соединений Красной Армии.

(ТАСС).

О передаче Петсамо финнам

В соответствии с Мирным Договоров между СССР и Финляндией от 12 марта 1940 года, специальные уполномоченные командованием Красной Армии и командованием финской армии составили акт о передаче Петсамо и порта Линнахамари.

В акте отмечено, что командование Красной Армии восстановило в Петсамо телеграфно - телефонную станцию, две электростанции, электросеть, водопровод, паровое отопление, радио, а в порту Линнахамари—причалы, и что все эти предприятия переданы представителям финской армии в рабочем состоянии.

(ТАСС).

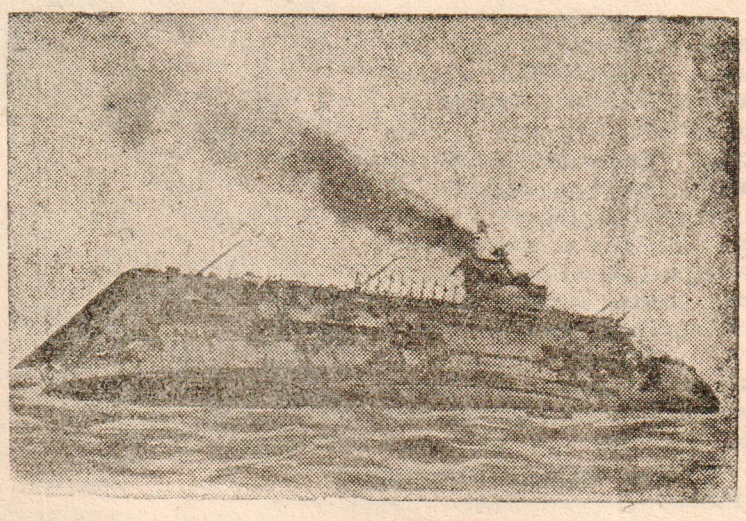

Гибель английского авианосца „Корейджис", потопленного германской подводной лодкой.

(*Фото-клише ТАСС*)

События в Скандинавии

Внимание мировой общественности попрежнему приковано к событиям в Скандинавии. Эти события развиваются с явной пользой для Германии. Германские войска, находящиеся в Норвегии, продолжают получать подкрепления. Все важные военные пункты, занятые еще в первый день, находятся прочно в германских руках. Быстрые действия Германии помешали высадке английских войск на норвежском побережьи. В Бергене задержаны пять пароходов с английским оружием, тогда как войска, для которых предназначалось это оружие, не смогли высадиться.

Бои между германскими и англо-французскими военно-морскими и воздушными силами у западного побережья Норвегии и в других местах Северного моря принимают все более широкий характер.

(ТАСС).

Два правительства в Норвегии

Корреспонденты шведских газет, находящиеся на норвежской границе, рассказывают о происходящих боях, хотя они не знают, кто сражается—норвежцы или англичане. Газета „Афтонбладет" пишет, что сейчас трудно определить, продолжает сопротивление норвежская армия или нет. В стране существуют два правительства—Ньюгордсвольда и правительство Квислинга. Последний, используя захваченную немцами радиостанцию, обратился к армии и народу с призывом не оказывать сопротивления германским войскам. Однако другое правительство отказалось капитулировать перед Германией и отдало приказ об аресте Квислинга. (ТАСС).

По ленинским местам

Группа работников Ленинградского филиала музея В. И. Ленина выехала в Выборг и другие пункты Карельского перешейка. Она займется изучением мест, связанных с жизнью и революционной деятельностью В. И. Ленина. В местечке Куоккала Ильич в 1906 году провел ряд партийных совещаний. В Териоках в сентябре 1906 года Ленин выступил на партийном собрании в местном театре. В 1907 году он произнес речь на петербургской общегородской конференции в Териоках против бойкота III Думы. В 1917 году Ильич неоднократно бывал в рабочих кварталах Выборга и в редакции местной рабочей газеты. В некоторых из этих пунктов удастся восстановить подлинную обстановку, связанную с пребыванием Ильича. В нескольких километрах от Териок сохранился домик, в который В. И. Ленин был вынужден перебраться в августе 1917 года из шалаша в Разливе, скрываясь от выслеживавших его ищеек Керенского. Домик приводится сейчас в порядок. Комната, в которой жил великий гений человечества, восстанавливается в том виде, в каком она была в августе 1917 года.

(ТАСС).

Владимир Владимирович МАЯКОВСКИЙ

(К десятилетию со дня смерти)

Маяковский—поэт Октябрьской социалистической революции. Смелый новатор, открывший главу в истории русской поэзии, он совместил в себе высокую сознательность пролетарского революционера, темперамент бойца и большое сердце лирического поэта огромного дарования. Поэт-агитатор, он отдал свой талант трудовому народу, боевым маршем, сатирой, поэмой служил делу партии Ленина — Сталина. Вся его жизнь и работа неразрывно связаны с борьбой за социализм.

Маяковский родился на Кавказе 7 (19) июля 1893 года. Отец его служил лесничим в грузинском селении Багдади. Учиться Маяковский начал в 1902 году в Кутаиси. В 1906 — 13 г. г. он продолжал учение в Москве в гимназии, а затем в Строгановском художественном училище и в Училище живописи, ваяния и зодчества. Еще гимназистом в Кутаиси Маяковский активно участвовал в революционных выступлениям 1905 года. В 1908—10 гг. он был членом РСДРП (большевиков) и за подпольную работу трижды подвергался аресту, причем в последний раз провел в одиночке более полугода.

Литературную работу Маяковский начал в 1912 году. В произведениях, написанных в годы империалистической войны, он резко выступает против капитализма, который физически и морально калечит людей. В поэмах «Война и мир» и «Человек» он бросает вызов „повелителю всего“—капиталу, затеявшему бессмысленную бойню. Важнейшие из его дореволюционных произведений „Облако в штанах“ — это яростное „долой!“, направленное против буржуазного строя, против продажной буржуазной морали и искусства. В этой поэме Маяковский предсказывает и приветствует грядущую революцию.

С первых дней Октября Маяковский с большевиками. Он работает в Наркомпросе, пишет свой знаменитый „Левый Марш“ и пьесу «Мистерия-Буфф», читает стихи матросам и рабочим петербургских окраин. В поэме «150.000. 000» он изображает борьбу революционной России с капиталистическим миром. Огромный поэтический талант и пафос бойца поэт подчиняет задачам повседневной агитации.

Центральное место в работе Маяковского в годы гражданской войны занимают „Окна сатиры Роста“. Так назывались рисованные от руки большие плакаты на темы дня. Плакаты эти выставлялись в окнах магазинов. Маяковский дал стихи более чем для полутора тысяч таких плакатов. Около семисот плакатов он нарисовал сам. Деникина, Юденича, Врангеля, меньшевика,

спекулянта,—всех врагов народа пригвоздил Маяковский меткой карикатурой, частушкой, блестящей остротой. Его простые, понятные рисунки и стихи звали трудящихся к борьбе с врагами.

Работа Маяковского в 1922—30 г. г. еще более многообразна. Он выпускает в свет лирические поэмы „Люблю“ и «Про это», сборники стихов и книжки для детей, много путешествует по странам Запада и по СССР, выступает с лекциями и чтением стихов, пишет очерки, статьи, пьесы и киносценарии. Сотрудничает в десятках журналов и газет. Газета имеет для него в это время особенное значение. Регулярно работая в «Известиях», «Правде» и „Комсомольской правде“, Маяковский получает возможность общаться к огромной аудитории. Как подлинно народный поэт, он чутко улавливает все, что волнует советских читателей. Оборона СССР, индустриализация и коллективизация, борьба с вражеской агентурой, борьба с бюрократизмом, зазнайством и семейственностью, вопросы быта, культуры, искусства,—на все откликается Маяковский. Скрытые враги, лакировщики и перестраховщики боялись честных и беспощадных строк поэта.

Владимир Ильич Ленин, прочитав в «Известиях» стихотворение Маяковского «Прозаседавшиеся», сказал: „...давно я не испытывал такого удовольствия, с точки зрения политической и административной. В своем стихотворении он вдрызг высмеивает заседания и издевается над коммунистами, что они все заседают и перезаседают. Не знаю, как насчет поэзии, а насчет политики ручаюсь, что это совершенно правильно“.

Горячо любя свою родину, Маяковский умел найти и показать ростки нового в будничных делах ее лучших людей. В отдельном, иногда внешне незначительном, факте он умел раскрыть большой общественный смысл. „Стихи о советском паспорте“, «Рассказ о Кузнецкстрое и о людях Кузнецка“, «Разговор с товарищем Лениным»—волнуют читателя именно потому, что в них выражены лучшие чувства миллионов советских людей. В поэзии Маяковского нет грани между „гражданскими“ и „лирическими“ стихами. Крупнейший политический поэт, он умел на общественные темы писать, как о личном, пережитом. Об этом с особенной силой говорят его лучшие, наиболее зрелые по художественному мастерству поэмы «В. И. Ленин» и «Хорошо!».

Поэму „В. И. Ленин“ Маяковский посвятил коммунистической партии. Образ Ленина раскрыт в поэме глубоко исторически. Ленин — вождь трудящихся всего мира, организатор партии и Советского государства. И одновременно, в поэме выступает Ильич, —«самый человечный человек», близкий и горячо любимый поэтом и миллионами его читателей.

„Хорошо!“—это поэма об Октябрьской революции, о том, как „в трудах и в бою“ рождалось первое в мире социалистическое отечество. Мастер социалистического реализма в поэзии, Маяковский ярко и конкретно рассказывает о том, как советский народ сделался подлинным хозяином своей родины. Поэма „Хорошо!“ в целом—это лирическая поэма о любви к родной стране и к ее героическому народу. Ее заглавие —это вывод, к которому неуклонно ведет читателя каждая строка.

Имя Владимира Владимировича Маяковского стоит в первом ряду лучших русских поэтов. Весь советский народ высоко ценит его. Эта оценка лучше всего выражена в словах товарища Сталина: „Маяковский был и остается лучшим, талантливейшим поэтом нашей советской эпохи“.

Стихи Маяковского переведены на 22 иностранных языка. В Советском Союзе его книги изданы в миллионах экземплярах более чем на 30 языках. Его стихи еще много лет будут приводить в движение миллионы сердец.

Замечательно, ярко и проникновенно сказал о себе Владимир Владимирович в своем последнем предсмертном произведении «Во весь голос»:

«Пускай нам
общим памятником будет
построенный
в боях
социализм».

В. Дувакин.

ОЖИВЛЕНИЕ РАБОТЫ ОРГАНИЗАЦИИ МОПР —ДЕЛО ВСЕЙ ОБЩЕСТВЕННОСТИ

Бодро и уверенно, гордая своими успехами, окруженная горячей любовью трудящихся всего мира страна Советов осуществляет политику мира. Своей борьбой против войны, своими договорами с Германией, Латвией, Литвой, Эстонией и Финляндией Советский Союз укрепляет позиции борьбы за мир, вскрывает всех провокаторов войны, служит делу пролетариев и трудящихся всего мира, осуществляя радостную и счастливую жизнь для всех трудящихся.

За пределами страны Советов другой мир — мир эксплоатации, насилия и нужды, мир тяжелых лишений и испытаний. Все более разгорается вторая империалистическая война, затеянная правящими кликами крупнейших государств для захвата новых территорий, рынков сбыта, колоний, война за передел мира. Лишь банкирам, пушечным королям и торговцам кровью нужна эта несправедливая хищническая война. В обстановке новой империалистической войны поджигатели войны, магнаты капитала при поддержке обанкротившихся лидеров социал-демократии громят рабочие организации, разгоняют профсоюзы, наносят удары по жизненным интересам рабочего класса и всех трудящихся. Голод и нищета охватывают рабочие кварталы и крестьянские селения.

Лучших передовых людей, борцов за мир, против империализма буржуазия капиталистических стран сажает в тюрьмы, концентрационные лагеря, расстреливает. Против империалистической войны, против наступления капиталистов и реакции, против предательства лидеров социал-демократии рабочий класс создал единый народный фронт.

Перед всем трудящимся народом нашей необ'ятной страны теперь, как никогда, возросли задачи пропаганды интернационализма, укрепления братской солидарности трудящихся, оказания необходимой помощи, моральной и материальной, борцам за мир, за свободу народов. В тюрьмах капиталистических стран, концентрационных лагерях томятся сотни и тысячи революционных борцов. Они, а также и их семьи, обреченные на голодную смерть, ждут нашей помощи. Для оказания помощи борцам революции во всем мире, а равно и в стране Советов, создано добровольное общество МОПР, призванное оказывать моральную и материальную помощь борцам революции, крепить солидарность всех трудящихся.

МОПР помогает борцам революции, политическим эмигрантам, семьям революционных борцов, их женам, сестрам, братьям и детям. Помощь МОПР спасла сотни и тысячи революционных борцов, вселяя бодрость и уверенность в сердца узников капитала.

В нашем районе МОПР является отсталым участком работы. Райком МОПР за период 1938-39 гг. работы по вовлечению в члены общества совершенно не проводил, интернациональным воспитанием трудящихся не занимался, план сбора членских взносов, из которых в основном оказывается материальная помощь узникам капитала, выполнен всего лишь на 8,4 процента, организацией новых ячеек не занимался, всю работу пустил на самотек.

Проходившая в марте районная конференция МОПР подвергла жестокой критике работу райкома МОПР, признав ее неудовлетворительной. Для налаживания работ МОПР избран новый состав райкома МОПР в составе 9 человек. В своем наказе конференция предложила оживить работу МОПР в нашем районе, организовать ячейки МОПР во всех предприятиях, учреждениях, лесопунктах, школах, колхозах, вовлечь всех трудящихся района в члены МОПР, осуществить повседневное руководство, контроль и помощь ячейкам МОПР, крепить связь с борцами революции, томящимися в капиталистических тюрьмах, оказывать им моральную и материальную помощь, наладить в ячейках МОПР интернациональное воспитание трудящихся.

Все партийные, комсомольские, профсоюзные, общественные организации и члены МОПР должны по-боевому взяться за налаживание работы МОПР'а.

В Головин.

Председатель райкома МОПР

По Советскому Союзу

1000 центнеров помидоров с гектара

Агроном Александропольской МТС (Днепропетровская область) участник Всесоюзной сельскохозяйственной выставки 1939 года тов. Дергач известен на Украине, как новатор колхозного овощеводства. В течение последних трех лет он собирает небывалый урожай—по 1000 центнеров помидоров с гектара, а в этом году он обязался вместе со стахановцами колхозов Солонянского района собрать по 1600 центнеров.

Тов. Дергач высаживает до 80 тысяч штук рассады на гектар поливной площади. Растения культивируются в один стебель, все боковые побеги удаляются. По мере отрастания основного стебля, его прикалывают деревянными крючками к земле. Пригнутый таким образом стебель образует новые корни и получает из почвы дополнительные питательные вещества. Одностебельное культивирование помидоров, в отличие от обычного —кустового, дает более крупные и вкусные плоды (до 700 граммов каждый) и более раннее их созревание.

Способ выращивания помидоров, разработанный т. Дергачем, широко перенимают колхозы области.

(ТАСС).

Беседой остались довольны

На-днях агитатор тов. Колмакова Е. А. проводила с домохозяйками кварталов 30—31 беседу по докладу товарища Молотова на VI Сессии Верховного Совета СССР о внешней политике Советского Союза.

Выступавшие женщины горячо приветствовали мудрую политику нашего родного Рабоче-Крестьянского правительства, направленную на сохранение мира во всем мире и на охрану священных рубежей нашей дорогой родины.

Горячую благодарность присутствующие женщины выражают нашей славной доблестной Красной Армии за ее героизм, проявленный при защите подступов к великому городу Ленина.

Женщины-домашние хозяйки просят агитаторов чаще знакомить их с международными событиями.

Депутат горсовета
А. МУЖИКОВА.

Советы агронома

Применение минеральных удобрений

В борьбе за получение высоких устойчивых урожаев большое значение имеет применение минеральных удобрений. Это полностью подтверждается и в условиях нашего района.

В колхозе „Первое мая", Пятовского сельсовета, при применении минеральных удобрений в 1939 году получен урожай с отдельных участков: ячмень с площади 17 га по 20 центнеров с гектара, озимая рожь с площади 8 га по 22 центнера. Прибавка в урожае по сравнению с участками, на которых не применялись минеральные удобрения, составила 8—10 центнеров на гектар. По ряду других культур прибавка составила от 3 до 5 центнеров с гектара.

Этот пример является наглядной агитацией за широкое применение минеральных удобрений на наших полях.

Минеральные удобрения, в зависимости от содержащихся в них элементов пищи для растений, разделяются на азотные, фосфорные и калийные.

Азотные удобрения.

С азотными удобрениями мы вносим в почву один из важнейших элементов пищи растений—азот, который нужен растению для образования белка. Без белка не могут существовать ни животные, ни растения. С внесением в почву азота особенно буйно и пышно развивается зеленая масса растений (стебли и листья). При недостатке же азота в почве наступает азотное голодание растений: слабый рост, задержка развития, листья не имеют ярко зеленой окраски (желтеют) и в результате урожай падает.

В нашем районе из азотных удобрений применяется аммиачная селитра и сульфат-аммоний.

Сернокислый аммоний или сульфат-аммоний состоит из аммиака и серной кислоты. По внешнему виду напоминает обыкновенную поваренную соль, но имеет грязноватый цвет, он содержит 20 процентов азота. Сульфат-аммоний—хорошо растворимое и быстро действующее азотное удобрение, поэтому пригодно для всех культур и на всех почвах, за исключением кислых, где действие сульфат-аммония повышает кислотность и снижает урожай. Вносится в почву заблаговременно, до боронования зяби, лучше всего еще по непротаявшей почве, по утренним заморозкам. В первую очередь используется под пшеницу, лен, а также на подкормку озимых—ржи и пшеницы. Вносится 45 — 60 килограммов азота на 1 га, или 2,25 — 2,5 центнера на гектар.

Аммиачная селитра по внешнему виду представляет мелко кристаллическую соль беловатого цвета. В ней содержится 35 процентов азота. Это легко растворимое, быстро действующее удобрение пригодно для всех культур и на всех почвах; вносится на гектар от 1,3 до 1,5 центнера. В почву вносится перед самым севом, а еще лучше использовать на подкормку по всходам.

Но при одностороннем избыточном внесении азота в почву хлеба и льны полегают, увеличивается количество соломы и снижается урожай зерна. Поэтому азотистые удобрения нужно применять совместно с форфорными и калийными.

Фосфорные удобрения.

Фосфор —важнейший элемент пищи всех сельскохозяйственных растений. Главная масса фосфора, поступающая из почв в растение, идет на построение так называемой продуктивной части растения—зерна и клубней.

В условиях колхозов нашего района из фосфорных удобрений применяются фосфоритная мука и суперфосфат.

Фосфоритная мука ценное фосфорное удобрение. Цвет этого удобрения грязно-серый, коричневый или пепельно-серый, содержит от 14 до 30 процентов фосфорной кислоты. Фосфоритную муку можно применять под все культуры, но лучше всего под озимую рожь, горох и клевер.

Фосфорная кислота в фосфоритной муке трудно растворима и мало доступна растениям, поэтому вносится в почву заблаговременно: под озимые хлеба—при первом взмете пара, а под картофель, корнеплоды, лен и яровые хлеба—осенью, под зяблевую вспашку. Но если она не была внесена под зяблевую вспашку, то можно вносить и весной, но как можно раньше, еще по неполностью стаявшему снегу, не позднее 10—15 дней до посева в количестве 8—10 центнеров на гектар.

Фосфоритную муку под яровые нужно вносить обязательно совместно с сульфат-аммонием и калийной солью или сильвинитом. Хорошее действие фосфоритная мука оказывает при совместном внесении с суперфосфатом из расчета: две части фосфоритной муки на восемь частей суперфосфата. Также фосфоритную муку можно использовать совместно с навозом при укладке в навозохранилище или же при зимней вывозке навоза во время укладки его в кучу из расчета: на тонну навоза 10—15 килограммов фосфоритной муки.

Фосфоритную муку можно использовать с кислым торфом. Компостируется следующим образом: на тонну торфа берут 20—30 килограммов фосфоритной муки, все это перемешивают и оставляют лежать в куче на полтора месяца, а затем вносят и запахивают, как навоз.

Суперфосфат—порошок светло-серого или даже беловатого цвета. Это легко растворимое и быстро действующее удобрение, пригодное для всех культур и на всех почвах, за исключением самых кислых. Вносится от трех до четырех центнеров на гектар. Лучшие результаты дает, когда вносится с осени под зяблевую вспашку, но также можно вносить и весной до боронования зяби, по утренним заморозкам, совместно с азотистыми и калийными удобрениями. Пригодно и для подкормки растений.

К числу калийных удобрений относятся сильвинит, калийная соль.

Сильвинит по внешнему виду полупрозрачные кристаллы красноватого цвета. Он хорошо растворим в воде, пригоден для всех культур и на всех почвах. Норма внесения три—четыре килограмма на гектар. Вносится в почву заблаговременно, дней за 10—20 до посева, лучше всего под зяблевую вспашку.

Калийная соль пригодна на всех почвах и под все культуры, вносится по 110—150 килограммов на гектар перед боронованием зяби или культивацией зяби.

Нужно помнить, что указанные нормы внесения удобрений даны, как примерные, и они в каждом конкретном случае могут изменяться в сторону увеличения или снижения.

Наилучший эффект в прибавке урожая дают участки, где вносилось полное минеральное удобрение: азот, фосфор и калий.

Перед внесением минеральные удобрения просеиваются на сите в диаметре 0,5 см., имеющиеся комья разбиваются. После этого отвешивают потребное количество суперфосфата, сульфат-аммония и калийной соли, тщательно перемешивают и производят рассев в тихую, неветренную погоду, распределяя как можно равномернее по всему участку.

Весной под яровые культуры и лен удобрения нужно вносить как можно раньше, как только стает снег с участка, рассевая в первую очередь по участкам, которые хорошо заправлены навозом.

М. Удалов.

Агроном райсемхоза.

В Актанышской районной контрольно-семенной лаборатории (Татарская АССР). Лаборантки Р. Габидуллина (слева) и Ш. Розова за проверкой качества семян.

Фото А. Михайлова. (фото-клише ТАСС).

Общественный смотр готовности к сплаву

Тотемский райком союза леса и сплава проводит общественный смотр подготовки лесозаготовительных организаций к предстоящему лесосплаву. Во всех лесопунктах, запанях организованы специальные комиссии из представителей партийных, профсоюзных, общественных организаций. Ряд комиссий уже закончили свою работу.

Проверка показала, что отдельные запани неплохо провели подготовительные работы. Еденгская запань, например, план сбивки бонов выполнила на 117 процентов, запаней —100 процентов и т. д. Все основные работы в запани закончены. Готова к предстоящей навигации и Усть-Толшменская запань. Заготовлен и подвезен сплавной реквизит, сбиты бона, запани.

Отмечая в своих актах положительные стороны подготовки к сплаву этих запаней, комиссии вскрывают и ряд недоделок, которые нужно устранить в ближайшее время. В Еденьге, в частности, комиссией предложено администрации запани произвести побелку общего барака, сложить в нем печки, оклеить красный уголок и столовую. В акте обследования У.-Толшменской запани отмечается неподготовленность общежитий и столовой.

Полнейшую неподготовленность к сплаву выявила проверка в Ш.-Печенгском лесопункте. Здесь даже не выполнен план заготовки виц, багровищ. Из 9 тысяч штук заготовлено виц только 4 тысячи и из 200 штук багровищ заготовлено 100. При плане сбивки бонов 750 метров, сбито только 305. Старые боны не ремонтируются. Не производится и ремонт лодок. Лесопункт не обеспечен сплавным такелажем. На сегодня заброшено такелажа всего 2 тысячи метров, при плане 3.100.

Наряду с этим, комиссия отмечает необходимость проведения лесопунктом работ, не указанных в плане леспромхоза, таких, как установка береговых креплений для барж и выведения плотов зимней сплотки, подготовка зимней сплотки к отстою, ремонт тачек и т. п.

Неудовлетворительно в этом лесопункте идет и окорка лесоматериалов. Окорено всего 30—40 кубометров. На окорку мелкотоварника, а также и на транзитный сплав здесь к 10 апреля не заключено ни одного индивидуального трудового соглашения с рабочими.

Сразу же после проведения смотра акты комиссий были обсуждены на общих собраниях рабочих и служащих предприятий. Были разработаны конкретные практические предложения по быстрейшему изжитию всех недостатков, выявленных в процессе смотра.

Задача партийных, комсомольских, профсоюзных организаций, членов комиссий сейчас тщательно проследить, как выполняются решения этих собраний, как осуществляются предложения, записанные в актах обследования.

Ф. Помелов.

Председатель районной комиссии.

Предмайское соревнование

Соревнование двух звеньев

Два передовых лесорубческих звена под руководством значкистов т. т. Балагурова и Лаврова вызвали друг друга на социалистическое соревнование.

9 апреля звено тов. Балагурова выполнило норму на 253 процента. Заработок каждого члена звена без прогрессии составил 56 руб. 80 коп.

Не уступает и звено тов. Лаврова. В этот же день оно выполнило норму на 215 процентов, заработав без прогрессии по 42 руб. 22 коп. на человека.

Взяв обязательство довести производительность труда до 400 процентов, звенья держат свое слово. Уже 10 апреля звено тов. Лаврова выполнило норму на 324 процента.

Ф. Кустовской.

Камчугский лесопункт.

Кто в этом виноват?

По распоряжению председателя исполкома Сондугского сельского совета тов. Шалыгина наш колхоз „Победа" 2 апреля направил 12 лошадей в Калининский сельский совет для обмена льносемян. Но в Калинине колхозы нам семян не обменяли. Мы вернулись обратно в колхоз. Доехав до Вожбальского сельсовета, звоним тов. Шалыгину об этом факте. Тов. Шалыгин снова дает распоряжение вернуться в Калининский сельсовет.

И что же? Опять та же история.

Мы были вынуждены вторично вернуться в колхоз безрезультатно. Потеряно 50 конедней и 30 человекодней.

Кто же в этом виноват —сельсовет или райзо?

А. Талашев.

Стахановец-окорщик

ТАФТА (по телефону). 80-летний Федор Васильевич Соболев, колхозник сельхозартели „Первое мая", Погореловского сельсовета, работает на окорке мелкотоварника в Тафтинском механизированном лесопункте. Тов. Соболев показывает подлинные образцы стахановской работы. Он ежедневно корит по 8 и больше кубометров балансов.

Кутьин.

Зарубежные вести

Выступление Черчилля

11 апреля в палате общин выступил английский морской министр Черчилль. Его речь была посвящена событиям в Скандинавии. Упрекнув норвежское правительство в том, что оно „не сговорилось с Англией заранее“, Черчилль заявил, что союзники окажут Норвегии „максимальную помощь“. По словам Черчилля, в последних морских боях в Северном море английский флот потопил 4 германских крейсера, несколько эсминцев и подводных лодок.

Однако не цифры германских потерь составляют суть выступления морского министра. Гораздо важней и показательней его упрек по адресу норвежского правительства. Этот упрек—невольное признание того, что английские политики сплоховали, упустили нужный момент и теперь попали в положение, какого они не ожидали. Военный обозреватель американской газеты „Нью-Йорк пост“ Пратт пишет, что правительство Чемберлена снова совершило ошибку, предоставив Германии огромное, а возможно и решающее преимущество. Французские газеты, в свою очередь, раздражены недальновидностью верхевного командования союзников.

Англо-французские вояки несомненно просчитались.

Германия отнюдь не собиралась нарушить нейтралитет скандинавских стран. Англия и Франция не только собирались, но и самым наглым образом нарушили его, произведя 8 апреля расстановку мин у побережья Норвегии. Действия союзников в Скандинавии были рассчитаны на то, чтобы зайти в тыл германским войскам и, следовательно, подорвать военные позиции Германии. Однако, Германия, не желая попасть в худшее положение, ответила быстрым и сильным ударом. Этим вынужденным ударом Германия серьезно улучшила свои военно-стратегические и хозяйственные позиции. Она приобрела удобные морские и воздушные базы, расположенные в непосредственной близости от Англии. Скандинавский лес, продовольствие и железная руда, которые раньше вывозились и в Англию, теперь будут вывозиться только в Германию.

Таким образом, остается признать, что англо-французский военно-стратегический план организации нового фронта против Германии на северо-западе Европы провалился.

(ТАСС).

Установление Англией минных полей в Северном море

Как сообщают из Лондона опубликовано официальное уведомление английского морского министерства о том, что английский флот установил минные поля в проливах Скагеррак, Каттегат и в некоторых частях Северного моря.

Мины установлены в значительных районах, охватывающих пролив Скагеррак, пролив Каттегат, а также часть Северного моря от пункта вблизи голландского побережья и до норвежского побережья.

(ТАСС).

Ответ шведского правительства Германии

Германское информационное бюро сообщает, что правительство Германии предложило шведскому правительству ответить, какую позицию оно займет по отношению к германским мероприятиям в Дании и Норвегии.

В своем ответе шведское правительство заявляет, что оно будет попрежнему придерживаться политики нейтралитета и что оно не намерено предпринять какие-либо шаги, которые могли бы послужить поводом к конфликту между Германией и Швецией.

(ТАСС).

К ОПЕРАЦИЯМ ГЕРМАНСКИХ ВОЙСК В ДАНИИ

Как сообщает германское информационное бюро, в столицу Дании—Копенгаген прибыли иностранные журналисты. Они были приняты германским генералом Браухичем, который об'яснил им причины, вызвавшие военную оккупацию Дании. Благодаря своевременной информации о планах и намерениях союзников, заявил генерал, германским войскам удалось быстро провести свои операции. Сопротивление датских войск было очень слабым, причем датские войска потеряли только 10 человек убитыми и несколько человек ранеными. Иностранные сообщения о том, будто Дания потеряла 5 тысяч человек убитыми являются „полной бессмыслицей“. Германские войска потеряли одного человека убитым и 10 человек ранеными.

(ТАСС).

Письма читателей

За четкую работу связи

Связь в нашей стране имеет большое политическое, культурное, хозяйственное и оборонное значение.

В связи с приближающимся весенним севом и сплавом повышаются и требования к работникам связи. Связь в это время должна работать особенно четко и бесперебойно.

А сказать, что связь в нашем районе поставлена образцово, мы пока не можем. У нас еще имеется масса недостатков. Контрольные сроки движения почты по трактам, а также и доставка ее систематически срываются. Корреспонденция и периодическая литература приходят с опозданием на сутки и больше. Причиной срыва контрольных сроков продвижения почты является то, что отдельные колхозы (например, колхоз им. Ворошилова, Пятовского сельсовета, колхоз им. Кирова, Медведевского сельсовета, и др.) для перевозки почты выделяют совершенно непригодных лошадей. А председатель колхоза „Призыв Сталина“ т. Некрасов категорически отказался от перевозки почты.

Председатели сельисполкомов должны принять срочные меры к председателям колхозов, срывающих бесперебойную работу связи, и этим дать возможность образцово обслужить услугами связи весенний сев и сплав.

Предприятия связи должны немедленно проверить движение почт на трактах как межрайонных, так и внутрирайонных, обеспечив продвижение почт без нарушения контрольных сроков.

Надо организовать отличную доставку корреспонденции в посевные бригады и сплавные участки.

Широко развернем соцсоревнование между почтовыми отделениями, письмоносцами по борьбе за четкую работу связи.

Меледин.

Райконтора связи.

Я получила страховую премию

Осенью 1939 г. моего мужа мобилизовали в ряды Рабоче-Крестьянской Красной Армии. В боях с белофиннами он погиб. За умершего мужа я получила страховое пособие 1000 рублей, так как он страховал свою жизнь.

Благодарю партию и правительство за оказанную мне помощь.

Третьякова.

С 14 по 18 апреля в кинотеатре „Октябрь“ демонстрируется новый звуковой художественный фильм „Высокая награда“.

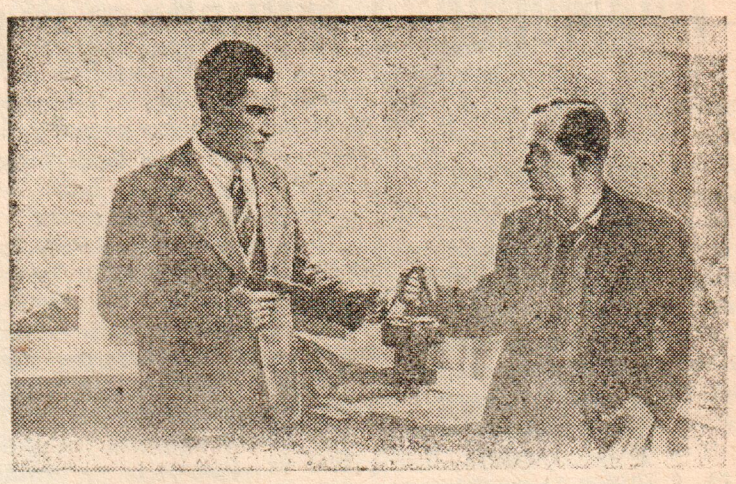

Кадр из фильма „Высокая награда“. Лейтенант государственной безопасности Михайлов (артист-орденоносец А. Абрикосов) задерживает шпиона (артист А. Файт).

◆ ◆ ◆

Театр

РАЗОЧАРОВАНИЕ И НЕДОУМЕНИЕ

5 апреля колхозно-совхозный драмтеатр „порадовал“ тотьмичей новой премьерой. На сцене шла пьеса „Однажды ночью“.

Каково же впечатление зрителей от этой четвертой постановки театра? Надо прямо сказать—неважное. Публика уходила из театра разочарованной. Почему? Потому, что сама пьеса подобрана неудачно. Зритель ожидает от театра постановки лучших пьес, как, например, „Слава“ В. Гусева, «Платон Кречет» и др. А в этой пьесе артистам, по существу, и делать нечего.

Нельзя, конечно, не отметить, что артисты Полуботко, Шульга хорошо исполнили свои роли, чего нельзя сказать о артистке Самойловой. Нам кажется, что т. Самойлова роль Кармен исполнила неудачно. Кроме того, очень неважно звуковое оформление.

Вообще пьеса поставлена как то примитивно.

Становится неясно: с какой целью театр ставил эту вещь,—или для того, чтобы легко заработать, или для того, чтобы чем-нибудь заполнить вечер 5 апреля? Первое—вероятнее.

Ф. Постный.

Жертва „лихачества“

6 апреля с.г. шофер МДС № 46 Лыткин, проезжая по деревне Задней, Пятовского сельсовета, развил скорость свыше 30 километров в час. Хорошо зная, что впереди имеется крутой поворот, угол которого доходит до 90 градусов, и с малым радиусом, где скорость автомашины должна быть не выше 10 километров в час, Лыткин не снизил скорость и ехал на повороте со скоростью 20—25 километров в час.

Шедшие навстречу две женщины и 4-летний мальчик от неожиданного появления автомашины из-за поворота растерялись. Одна женщина—тов. Каплина отбежала на левую сторону дороги, а вторая—т. Двойнишникова,—испугавшись, что под автомашину может попасть ее сын, бросилась за ним и попала под машину, получив тяжелые ранения.

Материал в ближайшее время расследуется и будет передан прокурору для предания шофера Лыткина суду.

Этот случай должен послужить серьезным уроком для всех водителей машин. Нарушение правил уличного движения, „лихачество“ недопустимы. А это замечается и за шофером райкома союза леса и сплава т. Ворошиловым, зачастую превышающим установленную скорость движения в населенных пунктах.

Н. Селиванов.

Госавтоинспектор.

Отв. редактор П. ПЕТУХОВ

Кинотеатр „Октябрь“
14—18 апреля
Новый звуковой художественный фильм
Высокая награда
Начало сеансов с 6 и 8 ч. вечера
Касса с 4 часов

Тотемский магазин КОГИЗ'а покупает и продает подержанные стабильные учебники.
Магазин КОГИЗ.

Тотемскому горкомхозу **требуются парикмахера**
Обращаться: Белоусовская, № 14, в часы занятий.

Адрес редакции: г. Тотьма, Вол. обл., Торговая пл., 10 | Телефоны: редактор 24, секретариат и отделы 35, издательство—48 | Подписная плата: 2 рубля в месяц, Цена отдельного № 8 к. | Газета выходит ежедневно. След. № выйдет 15 апреля 1940

Типография изд-ва „Рабочий леса“ г. Тотьма. Тираж 3200 экз. Печатн. знаков 54000. Заказ № 244. Уполн. Волобллита № В—5485