ПРОЛЕТАРИИ ВСЕХ СТРАН, СОЕДИНЯЙТЕСЬ!

РАБОЧИЙ ЛЕСА

Орган Тотемского райкома ВКП(б) и райисполкома

— 8 —
ФЕВРАЛЯ
1940 г.
№ 31
(1495)
ГОД ИЗД 11-й

ИЗВЕЩЕНИЕ

1 марта с. г. в помещении парткабинета райкома ВКП(б) будет проходить теоретическая конференция на тему: „Марксистско-ленинское учение о государстве".

Участники конференции готовят материал по плану, опубликованному в газете „Рабочий леса" и данному в первичные парторганизации.

Участники теоретической конференции, находящиеся в командировке на периферии, выезжают на время проведения конференции в Тотьму.

Важнейшая народно-хозяйственная задача

Секретарь областного комитета ВКП(б) тов. П. Т. Комаров в своей речи на областном совещании по пропаганде, которую мы публикуем сегодня, подчеркнул исключительное значение выполнения программы лесозаготовок. Он заявил:

„От успешного выполнения плана лесозаготовок зависит снабжение дровами наших городов, снабжение крепежным лесом угольного Донбасса, снабжение сырьем наших бумажных фабрик. Вот почему такое огромное внимание уделяем вопросу лесозаготовок. Вот почему вологодские большевики должны поработать на этом участке особенно энергично".

В IV квартале истекшего 1939 года наш район неплохо поработал над разрешением этой важнейшей народно-хозяйственной задачи. Квартальная программа лесозаготовок была значительно перевыполнена и по рубке и по возке. Выросли новые десятки и сотни замечательных работников—стахановцев. Это еще раз говорит о наличии решительно всех возможностей для успешной работы по выполнению плана лесозаготовок.

Однако итоги работы за первый месяц нового, 1940 года свидетельствуют о том, что многие руководители лесозаготовительных предприятий района, успокоившись на успехах IV квартала, решили сделать некоторую „передышку". А в результате мы имеем явно неудовлетворительные показатели выполнения программы. План первого квартала выполнен районом по рубке на 18 процентов, а по вывозке на 23,5 процента. Тотемский леспромхоз, занимавший в IV квартале районное первенство, за месяц сумел выполнить свою квартальную программу только на 18 пропентов по рубке и на 23 процента по возке.

Надо ли доказывать, что такие показатели ставят под угрозу успешное разрешение выдвинутой районом задачи—выполнить к 10 марта квартальную программу лесозаготовок как по рубке, так и по вывозке?

Нельзя ни на минуту забывать, что сейчас, в дни первого квартала, лесозаготовительные предприятия, партийная организация, Советы и трудящиеся района держат ответственный экзамен. По успехам работы на лесозаготовках в I квартале, завершающем осенне-зимний сезон лесозаготовок, будет расцениваться наша работа.

Район располагает и наличием времени и всеми возможностями для того, чтобы решительным образом выправить положение на лесозаготовках, вернуть темпы IV квартала и наверстать упущенное в январе. Что для этого требуется?

Прежде всего, необходимо добиться такого положения, чтобы каждый колхоз немедленно дал в лес рабочую и гужевую силу, необходимую для выполнения графика, рассчитанного на завершение плана лесозаготовок по рубке и возке к 10 марта.

В свою очередь, задача руководителей и производственного аппарата лесозаготовительных предприятий состоит в том, чтобы организовать и умело использовать всю имеющуюся рабочую и тягловую силу и механизмы. Бригадный метод на рубке и возке леса должен быть единственной формой организации труда на лесосеке.

С новой силой разжигая огонь социалистического соревнования имени Третьей Сталинской Пятилетки, вооружая опытом передовиков каждого рабочего, необходимо добиться такого положения, чтобы производительность труда росла с каждым днем.

Наряду с заготовкой древесины, исключительное внимание должно быть обращено на форсирование вывозки, имея в виду, что десятки тысяч кубометров лесоматериалов лежат у пня. Механизированные и рационализированные лесовозные пути и механизмы должны быть использованы с максимальной нагрузкой.

Встретить 10 марта—первую годовщину со дня открытия XVIII с'езда ВКП(б) большевистской победой на лесозаготовках—вот задача, к разрешению которой должны быть прикованы все силы, все внимание.

Указом Президиума Верховного Совета Союза ССР за образцовое выполнение боевых заданий Командования на фронте борьбы с финской белогвардейщиной и проявленные при этом отвагу и геройство младшему командиру Г. М. Лаптеву присвоено звание Героя Советского Союза.

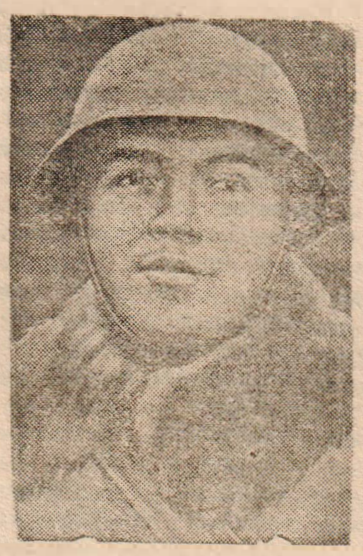

Г. М. Лаптев.
(Фото-кроме ТАСС).

Награждение начальствующего и рядового состава Красной Армии

Указом Президиума Верховного Совета СССР за образцовое выполнение боевых заданий Командования на фронте борьбы с финской белогвардейщиной и проявленные при этом доблесть и мужество орденами и медалями Советского Союза награждено 248 человек начальствующего и рядового состава Красной Армии.

Орденом Ленина награждено 14 человек, орденом „Красное знамя"—69 человек, орденом „Красная звезда"—46 человек, медалью „За отвагу"—68 человек и медалью „За боевые заслуги"—51 человек.

(ТАСС).

Новое землетрясение в Турции

Германское агентство Трансоцеан сообщает по радио, что в ночь с 3 на 4 февраля в Турции произошло новое землетрясение. На этот раз колебания почвы были значительно сильнее, чем во время землетрясения в прошлом году. По имеющимся сведениям, в районе Эрзинджана полностью разрушены две деревни. Во время землетрясения погибли 45 человек и многие ранены.

(ТАСС).

УКАЗ
Президиума Верховного Совета СССР о присвоении звания Героя Советского Союза начальствующему составу Красной Армии

За образцовое выполнение боевых заданий Командования на фронте борьбы с финской белогвардейщиной и проявленные при этом отвагу и геройство присвоить звание **Героя Советского Союза** с вручением **ордена Ленина** и **медали «Золотая звезда»**:

1. Лейтенанту **Белову** Ивану Михайловичу.
2. Политруку **Капустину** Владимиру Дмитриевичу.
3. Старшему политруку **Пономарчуку** Степану Ефремовичу.
4. Младшему командиру **Поросенкову** Павлу Федоровичу.

Председатель Президиума Верховного Совета СССР
М. КАЛИНИН.
Секретарь Президиума Верховного Совета СССР
А. ГОРКИН.

Москва, Кремль. 5 февраля 1940 года.

ОПЕРАТИВНАЯ СВОДКА
штаба Ленинградского военного округа

В течение 5 февраля на фронте происходили поиски разведчиков и на отдельных участках редкая артиллерийская перестрелка. В районе севернее Ладожского озера продолжались стычки пехотных частей.

Наша авиация производила разведывательные полеты.

Германское сообщение о военных действиях

Германское информационное бюро передает следующее сообщение о военных действиях: „Германская авиация совершила полет над территориальными водами Англии и нанесла судоходству противника большие потери. Германские разведывательные самолеты бомбардировали в Северном море в районе восточнее Киннерс-Хэд 3 английских минных тральщика, причем один из них был потоплен. У Флемборо-Хэд вблизи Нью-Кастля, а также северо-восточнее Хамбера был совершен налет на 3 каравана судов, шедших под защитой английских эсминцев, вспомогательных крейсеров и подводных лодок. Кроме того, германские самолеты бомбардировали ряд торговых пароходов и сторожевых кораблей противника. Было потоплено 4 сторожевых судна и 9 торговых пароходов. Экипажи гибнувших судов воспользовались спасательными лодками. Вблизи английского побережья германские самолеты были встречены английскими истребителями. После ожесточенного боя между германскими самолетами и численно превосходящими силами противника были сбиты 2 германских самолета. Один сильно поврежденный германский самолет совершил вынужденную посадку на английской территории. Несмотря на то, что часть экипажа самолета была убита или тяжело ранена в воздушном бою, оставшиеся в живых подожгли самолет".

(ТАСС).

Действия китайских партизан

Как сообщает газета „Данейваньбао", 29 января китайские партизаны заложили мину на Кантон-Сам шуйской железной дороге, в результате чего в тот же день был спущен под откос японский воинский поезд. Взрывом уничтожено 5 вагонов и убито 100 японских офицеров и солдат.

(ТАСС).

Наступление реакции в Канаде

По сообщению американской газеты „Нью-Йорк-геральд трибюн", с момента возникновения войны в Европе в Канаду запрещен ввоз 60 американских, главным образом, коммунистических изданий. Запрещены газета «Дейли уоркер», журнал „Коммунист", еврейская газета „Фрейхейт" и др.

(ТАСС).

РЕЧЬ СЕКРЕТАРЯ ОБКОМА ВКП(б) тов. П. Т. КОМАРОВА

на областном совещании по пропаганде 26 января 1940 года

Товарищи! Наше совещание созвано для того, чтобы подвести итоги той большой работы, которую проделала вологодская областная парторганизация за истекший год по овладению большевизмом, а также итоги массово-политической работы за время подготовки и проведения выборов в местные Советы депутатов трудящихся.

Изучение «Краткого курса истории ВКП(б)» идейно вооружило наших работников — партийных и беспартийных, вызвало их стремление еще активнее участвовать в общественно политической жизни и создало огромные возможности для выдвижения новых руководящих кадров.

За последние два года мы уже не прибегали к просьбам вышестоящих организаций, а вырастили и воспитали кадры у себя в области. Наши парторганизации прошли большую школу по подготовке кадров и добились заметных результатов

Мы полностью укомплектовали аппараты райкомов партии, почти не посылая на места работников областных организаций, так как в районах нам удалось вырастить десятки и сотни прекрасных товарищей, которые неплохо справляются с возложенными на них задачами.

Отличительной чертой данного совещания является то, что эти товарищи, недавно пришедшие на руководящую партийную работу, приобрели уже большой опыт и пред'являют нам ряд требований по укреплению связи с ними, по улучшению руководства.

Огромное значение в нашей работе за истекший год имели решения XVIII с'езда ВКП(б) и исторический доклад товарища Сталина на этом с'езде, это еще теснее сплотило партийные организации и трудящихся области вокруг большевистской партии, вокруг родного Сталина и воодушевили на борьбу за новые победы. (**Аплодисменты**).

Выборы в местные Советы депутатов трудящихся были ответственным экзаменом для областной парторганизации. Итоги выборов—блестящая победа сталинского блока коммунистов и беспартийных показывают, что этот экзамен вологодская областная парторганизация выдержала с честью.

Выборы по своей активности превзошли даже избирательные кампании по выборам в Верховные Советы СССР и РСФСР. В начале некоторых наших товарищей пугал тот об'ем технической, организационной и политической работы, которую предстояло проделать. Но все трудности были преодолены и в результате успешного завершения выборов мы имеем тесное сплочение советского народа вокруг партии и товарища Сталина. (**Аплодисменты**).

Успехи выборов обеспечены благодаря тому, что парторганизация шла на выборы в тесном блоке с беспартийными. Около 30 тысяч беспартийных товарищей, лучших людей нашей области, были привлечены к активной работе по подготовке и проведению выборов. Комсомол в этом деле также сыграл немалую роль.

Теперь перед нами стоит задача—закрепить успехи массово-политической работы, достигнутые в дни избирательной кампании, и добиться новых побед. В связи с этим я хочу остановиться на тех конкретных задачах, которые должны быть в центре внимания наших партийных организаций в данное время.

За истекший год областная парторганизация намного увеличила свои ряды. Мы приняли в кандидаты партии 7790 человек и в члены—3537 человек. Значительная часть товарищей вступила в ряды партии в период избирательной кампания.

Но это не дает права на успокоение. Если мы посмотрим, за счет кого росли партийные организации, то увидим, что указания ЦК ВКП(б) о вовлечении в партию людей ведущих профессий, о созданиии партийных организаций на селе, в колхозах — нами выполняются слабо.

Среди принятых в партию насчитывается только 1549 колхозников, 169 трактористов, 31 комбайнер, 133 бригадира, 168 специалистов сельского хозяйства. Очень слабо росли за счет колхозников такие парторганизации, как грязовецкая, вытегорская, ковжинская. В Вытегре за год принято в партию 134 человека, а колхозников среди них только 8.

В Грязовецком районе принято только 16 колхозников из 130 человек вступивших в партию за год, в Ковжинском—18 из 128 человек.

Избирательная кампания приблизила к партии сотни прекрасных активистов, которые являются резервом для роста партийных рядов. Парторганизации обязаны усилить работу с этим активом, особенно с людьми ведущих профессий: слесарями, машинистами, кочегарами, инженерами—на производстве и транспорте, руководителями колхозов, бригадирами, агрономами—в сельском хозяйстве. Причем надо помнить, что работа по росту партийных рядов—обязанность не только оргинструкторских отделов райкомов и горкомов ВКП(б). Это —обязанность партийной организации в целом.

Такова, товарищи, наша первая задача.

Международная обстановка, в которой мы находимся за последнее время, требует от нас большой работы по укреплению обороноспособности родины. Вологодская область дала для пополнения рядов доблестной Красной Армии немало патриотов, до конца преданных родине, партии, правительству.

Во время боев за освобождение трудящихся Западной Украины и Западной Белоруссии от польских панов наши боевые танкисты в числе первых входили в города и села В настоящее время бойцы-красноармейцы показывают образцы мужества и геройства в борьбе с белофинской военщиной за освобождение трудящихся Финляндии, за мирную жизнь нашего народа, за партию большевиков, за великого Сталина. (**Аплодисменты**).

На примерах героической борьбы наших бойцов мы должны культивировать в массах советский патриотизм, добиваясь, чтобы в нужный момент трудящиеся Вологодской области, все, как один, встали на защиту своей родины.

Помнить об обороне страны это значит—готовить метких стрелков, хороших пулеметчиков, опытных лыжников, готовить кадры квалифицированных медицинских сестер.

Помнить об обороне родины это значит—готовить крепкого, выносливого коня, приковать к делу развития коневодства внимание всей партийной организации, всех колхозов.

Такова наша вторая задача.

В решениях XVIII с'езда ВКП(б) было отмечено отставание лесной промышленности. Вопрос о лесозаготовках в нашей области особенно актуален. Некоторые районы—Тотемский, Чагодощенский, Леденгский, Белозерский—неплохо разрешают этот вопрос. Я хочу привести один пример, показывающий, что успех лесозаготовок во многом зависит от того, насколько хорошо поставлена массово-политическая работа.

Парторганизация Верховажского леспромхоза направила всех агитаторов в общежития лесорубов, в делянки, в колхозы и широко развернула социалистическое соревнование. Результат получился прекрасный. Леспромхоз досрочно выполнил план четвертого квартала. Вот что рассказывает стахановец лесозаготовок тов. Соболев.

—У нас нехватало людей на навалке. Мы нашли выход, стали работать днем и ночью. Трудности, конечно, есть, но разве такие трудности преодолевают бойцы Красной Армии, охраняя наш мирный труд от посягательств врага! Своей честной работой мы помогаем Красной Армии.

Вот если бы все работали так, то дело у нас пошло иначе. Но наряду с передовыми районами и леспромхозами у нас немало и отстающих. Кичменгско-Городецкий район вывез в этом году на 13 тысяч кубометров древесины меньше, чем в прошлом году, Лежский—на 4 тысячи. В целом по области на 20 января было вывезено 170 тысяч кубометров, тогда как в прошлом на это же число было вывезено 214 тысяч кубометров.

Некоторые товарищи ссылаются на морозы. Конечно, морозы были большие, но они уже прошли, и мы обязаны восполнить образовавшийся пробел, максимально усилить работу на всех лесопунктах.

Мы хотели послать на места уполномоченных обкома партии для усиления лесозаготовок. Но я считаю, что этого делать не надо. Не лучше ли будет, если вы сами, все здесь сидящие, будете нашими уполномоченными на местах? Вы лучше знаете условия работы, людей, возможности и, уверяю вас, справитесь с порученным делом неплохо, если возметесь за него по-настоящему. (**Голоса: «Правильно!»**).

От успешного выполнения плана лесозаготовок зависит снабжение дровами наших городов, снабжение крепежным лесом угольного Донбасса, снабжение сырьем наших бумажных фабрик. Вот почему такое огромное внимание мы уделяем вопросу лесозаготовок. Вот почему вологодские большевики должны поработать на этом участке особенно энергично.

Все условия для выполнения плана лесозаготовок у нас созданы. Некоторые наши лесорубы зарабатывают до 3000 рублей в месяц и всем обеспечены. Остается лишь одно—развернуть среди них массово-политическую работу, вовлечь их в социалистическое соревнование. Эту задачу и должны выполнить вы, работники отделов агитации и пропаганды и редакторы наших газет.

Следующий вопрос, на котором я хочу остановиться, это вопрос о подготовке к весеннему севу. ЦК ВКП(б) поставил перед нами задачу—собрать в 1940 году урожай не менее 12 центнеров с гектара. В ответ на это по всей стране развертывается соревнование колхозников-стопудовиков.

Мы решили организовать в районах семинары председателей колхозов, чтобы лучше подготовить их к борьбе за получение высокого урожая. Ваша задача—помочь земельным органам провести семинары как можно лучше и вооружить руководителей колхозов необходимыми политическими и агротехническими знаниями.

Наряду с этим, надо сейчас же заняться вопросами подготовки к севу—планированием посевных площадей, ремонтом тракторов, инвентаря, заготовкой семян и удобрений, чтобы встретить сев во-всеоружии.

Большое значение в нашей области имеет животноводство. Мы должны направить агитационно-массовую работу на то, чтобы решения XVIII с'езда ВКП(б) о развитии и укреплении животноводства были выполнены всеми колхозами. Особенное внимание следует обратить на политическое воспитание животноводческих кадров и работников маслодельной промышленности—маслозаводов и сливочных отделений, которыми мы занимаемся крайне слабо.

Партийным организациям следует обратить внимание и на такой важнейший участок, как развитие мукомольного дела. Хлеба у колхозников много, но они, в ряде случаев, вынуждены покупать его в городе лишь потому, что негде размолоть зерно. Недавно я получил письмо от одного колхозника из Череповецкого района. Он пишет: „Тов Комаров! Как мне быть? Я имею хлеба на четыре года, а хожу ежедневно в лавку покупать его. У нас негде размолоть зерно на муку“.

Строительство мельниц, оборудование их в данное время приобретает большое значение и проходить мимо этого вопроса никак нельзя.

На нашем совещании не выступал никто из железнодорожников. Жаль, что они чувствуют себя гостями, а не активными участниками совещания. Между тем, парторганизации железнодорожного транспорта имеют неплохой опыт в работе и им следовало бы рассказать о своих успехах и недочетах.

Я рекомендовал бы железнодорожникам и нашим территориальным парторганизациям, особенно таким, как харовская, бабаевская, вожегодская, кадуйская, череповецкая, расположенным на железной дороге, держать тесную связь между собой, чаще обращаться друг к другу, вместе решать те огромные задачи, которые поставлены перед железнодорожным транспортом и изживать недочеты, имеющие место в работе.

Череповецкому, Вологодскому Белозерскому, Вытегорскому и Велико-Устюгскому горкомам партии следует усилить массово политическую работу среди водников. Сейчас—сезон для ремонта судов. Надо шире развернуть соревнование среди рабочих, чтобы закончить ремонт в срок и высококачественно. Будет поздно говорить о ремонте, когда начнется навигация. Навигацию надо встретить в полной боевой готовности.

Таковы задачи, которые стоят перед нами. Успешное разрешение этих задач зависит от того, насколько хорошо мы сумеем развернуть массово-политическую работу. Многие из выступающих товарищей старались изыскивать какие то новые формы агитационной работы Не зачем [illegible] делать. Формы и методы работы известны. Лучший метод, оправдавший себя в дни избирательной кампании,—беседа.

Не стремитесь обязательно собирать большую аудиторию. Собирайте людей небольшими группами по 10—15 человек и беседуйте с ними. Такая агитация быстрее достигнет цели. Я приведу вам такой пример. В колхозе «Искра», Кубено-Озерского района, плохо шла обработка льна. После того, как с колхозниками побеседовали, дело улучшилось. Недавно один из колхозников нам написал такое письмо:

„Все соседние колхозы завидуют, что мы быстро обрабатываем лен. А мы сделали вот что: оборудовали маленький электродвигатель и дело пошло [illegible]чше. У нас в деревне заж[illegible]ктрический свет. Работать стало еще легче, жить стало радостней“.

Смелее, товарищи, будите инициативу передовых людей. Старайтесь агитировать яркими фактами. А людей инициативных у нас немало.

Надо уметь находить таких людей, внимательно прислушиваться к их предложениям и поддерживать их инициативу.

Недавно закончился пленум ЦК ВЛКСМ. Он поставил перед комсомолом большую задачу—повернуться лицом к школе, усилить воспитательную работу среди учащихся. Надо помочь комсомолу в его большом деле. Секретари райкомов ВКП(б) должны помнить, что на них возложена большая ответственность за воспитание молодежи в коммунистическом духе.

Товарищи! Наше совещание подвело итоги работы за год в области партийной пропаганды и большевистской агитации. Мы вскрыли недочеты и должны принять меры к немедленному их устранению. Надо работать так, чтобы иметь возможность доложить Центральному Комитету нашей партии, что вологодские большевики под мудрым водительством великого Сталина добились в 1940 году новых решающих успехов! (**Аплодисменты**).

На делянках Кулойского лесопункта

Программу выполним досрочно

В прошлом колхозы Середского сельсовета плохо справлялись с программой лесозаготовок. Мешала текучесть рабочей силы, беззаботное отношение руководства колхозов к лесозаготовкам.

Не то нынче. Организовав работы на рубке и своевременно выводя в лес гужевую силу, обеспечив ее фуражом, санями и упряжью, правление колхоза „Искра" добилось того, что колхоз вышел в число передовых по выполнению плана лесозаготовок. К 2 февраля сезонный план колхоза выполнен по рубке на 72,1 и по возке на 55,5 процента.

Немногим отстает и колхоз „Луч". Здесь договор по рубке выполнен на 55,8 процента и по вывозке 50,7 процента.

Дружно работали как в IV квартале, так и в январе этого года, кадровые рабочие лесопункта. Все они в среднем перевыполняют дневные нормы. Сезонное задание по рубке к 28 января кадровые рабочие выполнили на 65,7 процента. Многие рабочие выполнили уже по 80—100 с лишним норм. Вот Николай Васильевич Новожилов с женой выполнили 152 нормы, Тимофей Николаевич Стулов с женой —162 нормы, Николай Васильевич Коробицын один —87,6 нормы и др.

В лесопункте прочно внедрился бригадно-звеньевой метод работы. Бригада рубщиков из 5 человек, под руководством Ивана Федоровича Гущина, ежедневно выполняет нормы на 180 процентов. Средний дневной заработок у тов. Гущина составляет 15 руб. 40 коп. и за последнее время 23 руб. 40 коп. Бригадами работают и большинство возчиков.

Неплохо работает и производственный аппарат лесопункта. Бракеры -приемщики т. т. Пахнин, Стулов и др. ежедневно знакомят лесорубов с техническими условиями, правилами рациональной разделки древесины, доводят показатели работы до каждого рабочего и т. п. Благодаря массово - раз'яснительной работе, они добились почти полного устранения брака на лесосеке.

Все это и обусловило успешное выполнение программы лесозаготовок как в IV квартале, так и январской. Январский план выполнен по рубке на 117,8 процента и по вывозке на 82 процента.

Однако, сказать, что все у нас хорошо, нельзя.

Плохо еще отдельные колхозы обеспечивают лесопункт рабочей и гужевой силой. Вместо 141 человека и 73 лошадей по договорам из колхозов все время работает не больше 113 человек и 50 лошадей. Такие колхозы, как „Большевик" и им. Сталина, обеспечили лесопункт рабочей силой и лошадьми только на 70 процентов. Хуже того, колхоз им. Сталина никак не может наладить своевременную доставку фуража, не обеспечивает лошадей санями и подсанками Лошади простаивают. Правления колхозов, вместо принятия мер, отделываются обещаниями.

Эти недостатки нужно исправить. Правлениям всех колхозов нужно по-большевистски взяться за выполнение плана лесозаготовок. И тогда лесопункт выполнит свое обязательство—досрочно выполнит программу лесозаготовок.

С. Соболев.
Зав. лесопунктом.

Как мы работаем на вывозке

К работе на вывозке я приступил с октября. Первое время работал с подсобником на двух лошадях.

Решил попробовать поработать бригадой. В бригаду вошли 7 человек и 6 лошадей.

Часов в 7 утра мы выезжаем на работу. Делянка от барака находится в 4 километрах и от катища в 2 километрах. На всю бригаду у нас имеется один навальщик. Навалку производит каждый возчик вместе с навальщиком, сначала на одну лошадь, затем на вторую и т. д. С помощью возчиков навальщик справляется с обслуживанием 6 лошадей. Лошади никогда не простаивают. Свалку производит каждый возчик в одиночку. Вечером же все вместе наводим порядок на катище, выравниваем штабеля и т. п.

Производительность труда в бригаде быстро поднялась. Ранее, работая в одиночку, мы ездили только по 4 раза. Сейчас делаем 5 рейсов и вывозим по 6 и более кубометров на лошадь. Я вывожу обычно 9—10 кубометров. 45—50 кубометров в день,—вот наша дневная выработка.

Надо сказать, что большую помощь нам оказывает колхозный конюх Иван Евгеньевич Бердников. Работает он хорошо. Лошади всегда чистые, сытые. В конюшне порядок. Навоз убирается ежедневно. Сбруя и сани, закрепленные за каждым возчиком, всегда в исправности.

Я взялся по договору вывезти с подсобником 1500 кубометров древесины К 25 января вывез 1140 кубометров, выполнив 85 норм.

П. Пантин.

При Уадинской МТС (Минская область БССР) организованы четырехмесячные курсы по подготовке трактористов.

На снимке: Отличницы учебы (слева-направо) Е. И. Остроух С. Т. Абражевич и А. С. Коробко.
Фото И. Шишко (фото-клише ТАСС).

В ЦЕНТРАЛЬНОМ КОМИТЕТЕ ВЛКСМ

Социалистическое соревнование по подготовке 100 тысяч женщин-трактористок вызвало массовое движение среди молодых колхозниц за овладение трактором. Обучение девушек без отрыва от производства явилось новой формой массовой подготовки механизаторских кадров для сельского хозяйства.

Во многих республиках и областях подготовлено значительно больше трактористок, чем предусматривалось по плану.

Однако на 20 января в целом по Союзу подготовлено только 41 тысяча трактористок, и продолжают учебу—70 тысяч. Значительное количество трактористок, закончивших обучение без отрыва от производства, еще не закреплено на работе в МТС и совхозах.

На-днях ЦК ВЛКСМ принял решение о подготовке женщин-трактористок без отрыва от производства. ЦК ВЛКСМ обязал комсомольские организации закончить подготовку всех обучающихся девушек-трактористок к началу весеннего сева. По предложению Наркомзема СССР девушки, обучающиеся без отрыва от производства и не охваченные семинарами, должны быть вовлечены на курсы при МТС, совхозах и школах механизации с отрывом от производства. Все комсомольские организации вместе с земельными органами должны не позже 20 февраля закончить организацию учебы девушек на курсах. Обучение девушек, охваченных семинарами, предложено закончить к 25 февраля.

ЦК ВЛКСМ обязал ЦК комсомола союзных республик, обкомы и крайкомы ВЛКСМ обеспечить еще более широкую подготовку женских механизаторских кадров в 1940 году. (ТАСС).

ЗА 300 ПУДОВ С ГЕКТАРА

Колхозники Иркутской обл. начало 1940 г. знаменуют широким развертыванием соцсоревнования. 163 ефремовских звена решили снять в этом году в среднем по 300 пудов зерна с гектара. Звено тов. Вередкина из колхоза имени Фрунзе, Усольского района, взяло обязательство получить 450 пудов с га.

О минеральных кормах

Чрезвычайно важной и необходимой составной частью рациона кормления животных являются минеральные вещества, как кальций, фосфор, натрий и др., необходимые для постоянного пополнения тех расходов минеральных веществ, которые связаны с физиологической потребностью животного.

Недостаток минеральных веществ в рационе кормления животных ведет к задержке в росте животного, заболеванию рахитом, остэмиляции, к залеживанию стельных коров перед отелом, тяжелым родам, растройству пищеварения, поеданию свиноматками приплода, быстрой утомляемости рабочих животных и т. д.

У животных, организм которых не обеспечивается минеральными веществами в достаточном количестве, мы наблюдаем подбритые плешины на шерстном покрове, особенно в области плеч, шеи и местах соприкосновения упряжи у лошадей.

Потребность в минеральных веществах у животных можно наблюдать в следующих проявлениях: лизание стен, грызение лошадьми и свиньями стойл и кормушек, поедание грязной подстилки.

Собственный расход минеральных веществ животные пополняют главным образом из поедаемых ими грубых и концентрированных кормов.

Корма, произрастающие в условиях нашего района, в основном на лесных покосах, гуменные корма (солома и мякина) бедны минеральными веществами и не могут обеспечить необходимой потребности животных особенно в таком веществе, как поваренная соль, являющейся наиболее важной составной частью из минеральных веществ для животных.

Для полного обеспечения животного минеральными веществами необходимо вводить в рацион кормления всех видов скота дополнительно, в виде подкормки, поваренную соль, кальций, фосфор и др. вещества.

Поваренная соль задается в размолотом виде или в виде лизунца (каменная соль) в суточной норме на голову: лошадям 20—30 граммов, крупному рогатому скоту 20—50 граммов, телятам на 100 килограммов живого веса 6—12 граммов, свиньям на 100 килограммов живого веса 5—10 граммов, овцам на 100 килограммов живого веса 8—12 граммов.

Кальций дается в виде отмученного мела, молотого известняка или гашеной извести в сутки на голову: дойным коровам 40—60 граммов, телятам на 100 килограммов живого веса 5—10 граммов, свиньям на 100 килограммов живого веса 6—12 граммов.

Фосфор можно задавать в виде мелко - размолотой костяной муки, которая приготовляется путем тщательного пережога и мелкого дробления костей. По суточной норме на одну голову следует задавать телятам на 100 килограммов живого веса 4—7 граммов, свиньям на 100 килограммов живого веса 4—8 граммов. Подсосным поросятам, начиная с трех—четырех дневного возраста минеральная подкормка дается в виде смеси: мел, костяная мука, уголь, красная глина в особых корытцах, в специальном подкормочном станке. Взрослым животным минеральные вещества скармливаются в смеси с концентратами или опрыскиванием грубых кормов соленым раствором.

Соблюдение правил кормления животных в отношении минеральных веществ будет способствовать выращиванию здоровых, работоспособных, высокопродуктивных животных. Также сократится отход молодняка и яловость животных.

Н. Баландин.
Зоотехник райзо.

На оборонные темы

Соревнование осоавиахимовцев двух областей

Вологодский областной совет Осоавиахима заключил договор на социалистическое соревнование с Архангельским областным советом Осоавиахима.

Вологжане, вступая в социалистическое соревнование, взяли на себя обязательства: значительно улучшить оборонную работу среди членов Осоавиахима; организовать сотни новых оборонных кружков, организовать первичные осоавиахимовские организации при каждом предприятии, учреждении, колхозе и учебном заведении; образцово подготовиться к очередному призыву в Красную Армию; привести в большевистский порядок осоавиахимовское хозяйство и материальную базу; принять в добровольное общество новые тысячи трудящихся и дать им первичные военные навыки, воспитывая в своих рядах патриотов социалистической родины.

5 января председатели первичных осоавиахимовских организаций города на совещании в районном совете Осоавиахима обсудили этот договор.

Включаясь в это соревнование, наша районная осоавиахимовская организация вызвала на соревнование Леденгский район, с обязательствами улучшить военно-массовую работу и укрепить осоавиахимовские организации.

Выступившие на совещании активисты оборонной работы—комсомолец Владимир Грохотов (председатель совета осоавиахимовской организации средней школы), комсомолка Нина Талашева (председатель совета осоавиахимовской организации при педучилище), тов. Чащин (РОМ НКВД) заявили, что наш район имеет все условия для того, чтобы в соревновании с осоавиахимовцами Леденгского района выйти победителями.

Совещание решило провести до 10 февраля общие собрания осоавиахимовских организаций с вопросом о состоянии оборонной работы, о подготовке к празднованию XXII годовщины Красной Армии и обсудить договор социалистического соревнования, до 20 февраля провести массовые походы в противогазах до Нелюбинского сельсовета; включиться в стрелковые соревнования, немедленно начав стрелковые тренировки.

Проект договора социалистического соревнования с Леденгским районом утвержден президиумом районного совета Осоавиахима.

Сын колхозника Илья Пикулев закончил с отличными показателями учебу в аэроклубе гор. Серова. По его примеру начали учиться летному делу в этом аэроклубе его братья Василий и Михаил и сестра Валентина.

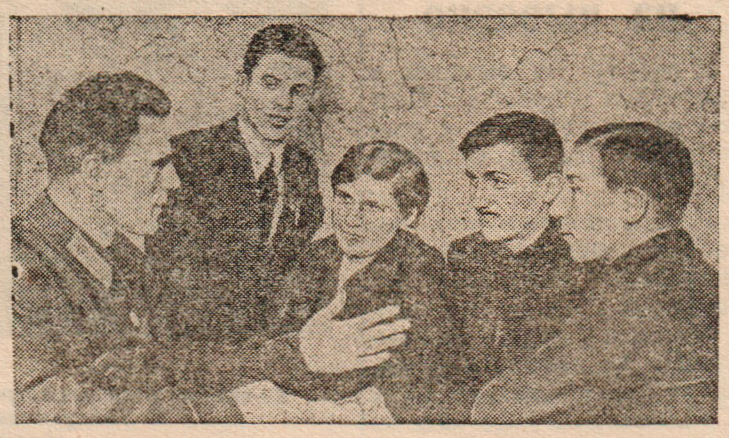

На снимке: (слева направо): Начальник аэроклуба Н. П. Пильщиков, Илья, Валентина, Василий и Михаил Пикулевы.
Фото В. Коковихина (фото клише ТАСС).

◆ ◆ ◆

Создание совета содействия стрелковому спорту

На основании решения Центрального Совета Осоавиахима СССР при республиканских, краевых, областных, городских и районных советах Осоавиахима организуются советы содействия стрелковому спорту.

Такой совет содействия в составе 9 человек организован и при нашем районном совете Осоавиахима. Совет содействия провел первое организационное заседание, избрав председателя, заместителя председателя и секретаря совета.

Составлен и утвержден перспективный производственный годовой план работы совета, а также план работы по стрелковому спорту на февраль. В план работы включены мероприятия по дальнейшему развитию стрелкового спорта в районе. Этот план утвержден президиумом районного совета Осоавиахима.

Стрелковые соревнования имени XX-летия РККА

В районные стрелковые соревнования, посвященные XXII годовщине Рабоче-Крестьянской Красной Армии, включились команды значкистов „Ворошиловский стрелок“ I ступени 8 первичных осоавиахимовских организаций города.

Начались стрелковые тренировки. 6 января в стрелковом тире райсовета Осоавиахима провела первую тренировку команда первичной организации Осоавиахима при педучилище. В команде состоят 5 лучших „ворошиловских стрелков“, в числе которых 3 девушки. Руководит командой военрук педучилища тов. Никулинский.

По нашим сигналам

По неопубликованной заметке селькора „Не могу получить зарплату“ директор Тотемского леспромхоза сообщает, что по отчету Пономаренко принято расходов на 306 руб. 06 коп. На выплату этой суммы дано авизо В.-Толшменскому лесопункту в декабре месяце 1939 года.

* * *

По заметке „Лжеколхозник“, помещенной в газете „Рабочий леса“ от 18 января с. г., Вожбальский исполком сельского Совета депутатов трудящихся сообщает, что факты подтвердились. За нарушение трудовой дисциплины члену колхоза Маракову И. об'явлен строгий выговор общим собранием колхозников.

* * *

По заметке „Нет заботы о коне“ Исполнительный Комитет Нелюбинского сельского совета депутатов трудящихся сообщает, что факты подтвердились. Конюх Мальцев за плохой уход за лошадьми от работы на конюшне отстранен. Приняты меры к устранению имеющихся недостатков.

* * *

По неопубликованной заметке „Отношение бригадира к лесозаготовкам“ Исполнительный Комитет Калининского сельсовета сообщает, что факты подтвердились. Общее собрание колхозников сельхозартели имени Сталина бригадира Кирилловского за то, что он увел с собой из леса 8 человек, освободило от руководства бригадой.

Из зала суда

Детоубийцы

6 февраля зал кинотеатра „Октябрь“—переполнен. В открытом судебном заседании областной суд разбирает уголовное дело граждан деревни Филяково, Мосеевского сельсовета, Гладковского В. Н., Гладковской Ю. В, Жданова П. П. и Красавина В. В.

На суде вскрывается жуткая картина чудовищного злодеяния—зверского убийства невинного 9-летнего мальчика Лени Гладковского.

—Подсудимый Жданов, признаете себя виновным?

—Да, признаю.

Подсудимый подробно рассказывает суду о совершенном им преступлении и старается впутать в свои соучастники подсудимого Красавина В. В.

Затем идет допрос подсудимых Гладковского В. Н. и Гладковской Ю. В., которые признаются в убийстве ребенка. В своих показаниях они стараются сложить вину друг на друга.

Подсудимый Красавин отрицает свое участие в преступлении.

Судебным следствием установлено, что Гладковские Василий и Юлья, желая избавиться от уплаты алиментов, берут мальчика Леонида в свою семью от его родной матери. Подготовляется план убийства мальчика. Юлья пытается отравить ребенка угарным газом, затем намеревается убить его топором. Это ей не удается. Намечается новый план убийства. Гладковские находят убийцу. Совершить это злодеяние соглашается нравственно-испорченный, дважды судившийся Жданов П. П.

Лето 1936 года. Утро. Родители уходят на сенокос, а Жданов заводит Леонида в лес, убивает его ударом в половые органы и топит в Глухом озере. Когда начались поиски мальчика, Гладковские извлекают труп из воды. Отец, как хищник, берет труп, разводит костер и сжигает на нем своего родного сына. Кости и пепел разбрасывает по лесу, а вместо них подбрасывает обожженные кости животного. Что можно придумать кошмарнее этого преступления?

Убийство совершено. Убийца получает обусловленное вознаграждение. Преступники искусно маскируются. Проходит несколько лет. Жизнь разоблачает преступников. Маска с них сорвана.

За что убили невинного ребенка? Чтобы ответить на этот вопрос, посмотрим что из себя представляет семья Гладковских.

Яркую характеристику этой семьи дает в своей речи областной прокурор тов. Ксенофонтов.

— Юлья вышла замуж четвертый раз. Сам Гладковский женился на седьмой. Что здесь может быть сходного с нашей советской семьей?—говорит тов. Ксенофонтов.— Чего искали эти люди, чего они добивались? Были ли у них какие-либо общественные интересы? Это —люди случайные. Они сошлись из каких то экономических побуждений.

Обстановка в семье подсудимых была тяжелая. В ней еще очень много капиталистических пережитков. Между супругами происходили частые ссоры. „Яблоком раздора“ являлся ребенок. Гладковский считал мальчика незаконным сыном. Юлья относилась к ребенку грубо и была способна на все, чтобы только избавиться от него. Ужасно было положение ребенка. Он был „футбольным мячом“,—его кидали и Юлья, и отец, и родная мать.

А Мария—родная мать Лени? Зачем она отпустила своего ребенка на муки? Она отнеслась к решению этого вопроса легкомысленно и, видимо, забыла, что ребенок идет к мачехе.

Леонид был лишним. От него избавляются.

Наша советская семья не может быть похожей на эту ужасную семью. Наша семья не признает никакой экономической зависимости. Колхозный строй освободил женщину от этой зависимости. Женщина-колхозница имеет свои трудодни и ни от кого не зависит. Если Гладковскому было тяжело жить с Юльей, почему он не ушел от нее, зная, что его сыну угрожает опасность? А Юлья, если она заявляет, что не хотела убивать ребенка и виноват в этом муж, почему она не запретила ему совершить преступление?

Разве Гладковские не видели нашей новой, светлой жизни? Видели. Но понимали они ее по-своему.

После речей адвокатов Макарова и Вахрушева и последних слов подсудимых суд удалился на совещание.

Об'является приговор. Подсудимый Жданов приговорен к высшей мере наказания—расстрелу, Гладковский В. Н.—к 10 годам лишения свободы, Гладковская Ю. В.—к 5 годам лишения свободы, Красавин В. В.—оправдан. **Л. В**

Отв. редактор П. ПЕТУХОВ

Адрес редакции г. Тотьма, Вол. обл. Торговая пл., 10 | Телефоны: редактор 24, секретариат и отделы 35, издательство 48 | Подписная плата 2 рубля в месяц Цена отдельного № 8 | Газета выходит ежедневно След. выйдет 9 февраля 1940

Типография из-ва „Рабочий леса“ г. Тотьма Тираж 3200 экз. Печатн. знаков 54000. Заказ № 95 Уполн. Волобл.лита № В-543