Пролетарии всех стран, соединяйтесь!

Рабочий Леса

Орган Тотемского районного комитета ВКП(б) и районного Совета депутатов трудящихся

17 декабря 1940 г. Вторник № 291 (1751) Год изд. 12-й

Открытие памятника В. П. Чкалову в г. Горьком

15 декабря в городе Горьком состоялось торжественное открытие памятника великому летчику нашего времени В. П. Чкалову.

Отлитая из бронзы пятиметровая фигура установлена на гранитном постаменте высотой в 4,5 метра. В. П. Чкалов изображен готовящимся к полету. Подняв голову, он натягивает перчатку.

На торжественный митинг собралось свыше 40 тысяч трудящихся города Горького. С речами выступили секретарь обкома партии тов. Родионов и Герой Советского Союза тов. Беляков.

(ТАСС).

Неотложные задачи колхозов

Нынешний сельскохозяйственный год колхозное крестьянство начало будучи вооруженным огромной силы историческим документом. Постановление ЦК ВКП(б) и СНК СССР об изменениях в политике заготовок и закупок сельскохозяйственных продуктов, опубликованное в начале апреля 1940 года, явилось могучим средством мобилизации и организации широких слоев колхозников на борьбу за дальнейший под'ем общественного хозяйства колхозов, повышение урожаев и развитие животноводства.

Это мудрое сталинское решение вызвало среди колхозников нашей области, как и всей страны, новый творческий под'ем, высокую политическую активность, смелое дерзание в достижении выдающихся успехов на колхозных полях и фермах. Повысилась организованность в работах, значительно расширилось общественное хозяйство колхозов, на много вперед двинулось социалистическое животноводство. Яркими примерами этого является окончание весеннего сева на десять дней раньше прошлого года. Поголовье на колхозных фермах за истекшие девять месяцев увеличилось на 32 300 голов по крупному рогатому скоту, на 75 тысяч голов по свиньям и овцам, на 4,4 проц. увеличилось поголовье лошадей. Уже не редкостью являются колхозы - стопудовики, фермы - двухтысячники. Передовые колхозы, их руководители и стахановцы идут еще дальше. В сельхозартели „Пламя Севера", Вохомского района, сумели добиться урожая зерновых с отдельных участков свыше 220 пудов с гектара, высоко поднят и средний урожай по колхозу. В сельхозартели имени Мичурина, Чебсарского района, уже за девять месяцев средний удой на фуражную корову составлял по 2219 литров молока. Значительно поднялась продуктивность скота и в целом по району.

При всем этом в работе колхозов и руководстве сельским хозяйством со стороны земельных органов, партийных и советских организаций в деревне имеются еще крупные недостатки. Вследствие этого в Леденгском, Бабаевском, Грязовецком, Андомском районах допущено серьезное отставание в выполнении плана поставок продукции государству. В Борисово-Судском районе до сих пор не обмолочен хлеб с площади свыше трех тысяч гектаров, в Чагодощенском план обмолота выполнен лишь на 78,9 процента. Руководители этих районов не выполнили постановления ЦК ВКП(б) и СНК СССР об уборке урожая и заготовках сельскохозяйственных продуктов, не сделали из этого постановления для себя должных выводов и продолжают руководить сельским хозяйством по-старому, осужденными партией методами.

Очень плохо работали нынче и МТС, за исключением Шевденицкой, Жаровской, Шебенгской, сумевших по-большевистски выполнить планы тракторных работ. Директора отстающих МТС и до сих пор не сделали для себя выводов из печальных уроков истекшего сезона. Ремонт тракторов проходит недопустимо медленно. Устюженская, Пудегская, Уйгинская МТС даже на 10 декабря не выпустили из ремонта ни одного трактора.

Крайне медленно проводится обработка льна и сдача льнопродукции государству. На 10 декабря по области в переводе на льноволокно план сдачи льна по договорам и погашению недоимки за прошлые годы выполнен всего лишь на 29,8 процента, а такие районы, как Чарозерский и Верховажский не выполнили плана сдачи льна и на 10 процентов. Наличие огромного количества льнообрабатывающих машин, достаточного количества квалифицированных кадров для работы на льноагрегатах и опытнейших мастеров ручной обработки льна позволяло уже давно закончить обработку льна. Но беда в том что нет настойчивой борьбы за использование всей техники и четкую организацию труда на льнообработке.

Чего проще сдавать на льнозаводы тресту. Но, оказывается, и здесь сколько угодно косности, неповоротливости. Как сообщает заведующий заготпунктом тов. Вершинин колхозы Трофимовского и Сараевского сельсоветов, Кичменгско-Городецкого района, несколько лет подряд не выполняют контрактационные договора по сдаче льна и льносемени государству. Тресты ежегодно остается большое количество, но она расходуется

Окончание на 2 й стр.

При сельскохозяйственной артели имени 1. сентября (Несвижский район Барановичская область, БССР) организована вечерняя общеобразовательная школа, где занимаются 65 колхозников и единоличников.

На уроке по изучению Сталинской Конституции.
Фото В. Лупейко (Фото ТАСС)

Выборы в местные Советы Карело-Финской ССР и западных областей Украины и Белоруссии

15 декабря трудящиеся Карело-Финской ССР и западных областей Украины и Белоруссии избирали депутатов в местные органы государственной власти — сельские, районные, городские и областные Советы депутатов трудящихся.

С исключительным под'емом проходило голосование в древнем украинском городе Львове.

В огромном старинном дворце, принадлежавшем раньше графу Потоцкому, никогда еще не начиналась жизнь так рано, как 15 декабря—в день выборов.

Опускает бюллетень 22-летний студент Федор Чуй. Сын бедного украинского крестьянина. Он ценой голода и лишений добился среднего образования. Но дальнейший путь к науке был для него закрыт только потому, что он—украинец. С приходом Красной Армии сбылась мечта Федора Чуя: он принят в университет имени Ивана Франко.

Опуская бюллетень, Федор Чуй сказал:

—Советская власть принесла нам радость творческого труда! Я горжусь своим советским гражданством и с радостью отдал голос за подлинных представителей народа.

Дружно голосовали трудящиеся городов и сел Пинской области (БССР).

Одним из первых явился на Городищенский избирательный участок 62-летний крестьянин тов. Л. С. Бойба. Он выдвинут кандидатом в депутаты сельсовета. Невероятные притеснения пришлось претерпеть ему, как и другим белорусским крестьянам, при господстве панов.

— Я отдаю свой голос, —сказал тов Бойба, — за советскую власть—самую справедливую в мире власть, которая неустанно заботится о трудящихся!

Как большой всенародный праздник, прошел день выборов в советском Виипури (Карело-Финская ССР). Голосовали табачники, моряки, мыловары, трамвайщики, швейники, бойцы и командиры Красной Армии. Энтузиасты — строители молодого советского города, они образцово выполнили свои обязательства, взятые к этому торжественному дню: восстановлены сотни зданий, промышленные предприятия, коммунальное хозяйство. Сейчас они голосуют за дальнейший расцвет своего города за свои новые успехи за новые победы социализма.

(ТАСС).

Научные труды ВСХВ

Наркомзем СССР решил издать к весне 1941 года „Научные труды Всесоюзной сельскохозяйственной выставки". Намечено выпустить 13 книг. Они дадут обобщение замечательного опыта передовых колхозов, совхозов, МТС, научно-исследовательских учреждений, стахановцев социалистического сельского хозяйства.

Англо-германская война

Как сообщает германское информационное бюро, в ночь на 14 декабря из-за неблагоприятной погоды германская авиация ограничила свою деятельность минированием английских вод. Днем 14 декабря одиночные германские самолеты атаковали несколько важных в военном отношении об'ектов в Южной и Центральной Англии.

Английские самолеты, по сведениям агентства Рейтер, в ночь на 14 декабря совершили налет на Германию и бомбардировали судостроительные верфи в Киле и военные об'екты в Бремене. В эту же ночь английские военно-воздушные силы атаковали аэродромы и доки в Голландии. В следующую ночь были предприняты налеты на французские порты Брест и Лориан.

(ТАСС).

Военные действия между Италией и Грецией

Иностранная печать указывает, что сопротивление итальянских войск на фронтах в Албании за последние дни значительно возросло. На северном участке фронта, северо-западнее Поградеца, итальянцы сосредоточили большие силы и предприняли несколько контратак. Греки, однако, удерживают все свои позиции.

На южном участке фронта греческие войска продолжают продвижение к порту Химара. По словам агентства Юнайтед Пресс, итальянцы начали эвакуацию города.

(ТАСС).

К конфликту между Таи и Индо-Китаем

Агентство Юнайтед Пресс передает, что правительство Таи об'явило о своем согласии начать переговоры с целью мирного разрешения конфликта между Таи и Индо-Китаем. Правительство Таи предложило Индо-Китаю прислать делегатов в Бангкок столицу Таи). В правительственном заявлении говорится, что Таи не желает нарушать мир, но „хочет устранить несправедливость, совершенную Индо-Китаем".

(ТАСС).

Неотложные задачи колхозов

Перенос с 1-й стр.

„на внутриколхозные нужды“. Колхоз „Пятилетка“ должен сдать нынче тресты 590 центнеров, но на 1 декабря не сдал ни одного центнера. Здесь нынче еще не обмолочен лен, не говоря уже о его расстиле. не возвращены государству ссуды по льносемени. Подобная антигосударственная практика может иметь место только в силу попустительства отсталым рваческим тенденциям.

Как-то уже вошло в практику поднимать тревогу по поводу каждого недосеянного гектара, добиваться, чтобы колхозом этот гектар был обязательно засеян. Но с каких, собственно, пор укоренилась кое-где практика, когда уже выращенный продукт сельского хозяйства подвергается порче и по поводу этого—никакой подчас тревоги. Ведь именно так и получается, к примеру, с семенниками клевера, когда во многих районах еще не закончено их вытирание и колхозы теряют на этом буквально сотни тысяч рублей средств, подрывают резервы для создания прочной кормовой базы. Пора, решительно пора положить конец такому расточительству!

Состоявшийся на днях пленум областного комитета ВКП б) установил предельно-сжатые сроки для завершения всех сельскохозяйственных работ и потребовал решительно покончить с практикой попустительства антигосударственным тенденциям, имеющим место в отдельных колхозах. Обязательства перед государством, возврат ссуд и натуроплата за работу МТС должны быть выполнены по каждому в отдельности колхозу. Все они, по примеру передовых, должны полностью завершить обмолот, форсировать обработку и сдачу льна, произвести полное вытирание семенников клевера. Нужно также усилить подготовку к распределению доходов по трудодням, обеспечить своевременное отчисление средств в неделимые фонды колхозов, создать прочные фонды, предусмотренные уставом сельхозартели и постановлениями партии и правительства – сделать все для того, чтобы общественное хозяйство колхозов еще быстрее развивалось, крепло с каждым днем.

Наступила пора самым энергичным, настойчивейшим образом готовиться к весеннему севу, произвести полную засыпку и сортировку семенных фондов, довести их до кондиции и самым строжайшим образом хранить от порчи и потерь. И простейший сельскохозяйственный инвентарь и, тем более, тракторный парк должны быть отремонтированы во-время, высококачественно. Вместе с этим необходимо широко развернуть заготовку местных удобрений, завоз минеральных, накапливать и беречь навоз. Без удобрений – урожайности не поднять.

На пленуме огромное внимание было уделено и вопросам животноводства. Здесь также должна проводиться кипучая творческая деятельность колхозников, специалистов, направленная на сохранение молодняка и повышение продуктивности скота. Падеж молодняка, грязь на скотном дворе. плохой уход за животными – позор для колхоза. Так ставится вопрос, и чтобы не уронить своей чести, руководители колхозов, специалисты, партийные и советские работники должны сделать все для того. чтобы образцово поставить дело на фермах Нужно всей области подхватить почин Чебсарского района, решившего продолжать раздой коров и в 1941 году, для чего организуется целая сеть курсов и зоотехнических кружков Зимний период должен быть целиком использован для повышения агрозоотехнических знаний колхозников тесно сочетая учебу с практикой, с подготовкой к весеннему севу и работой на фермах.

В решениях пленума обкома ВКП(б) выдвинуты конкретные задачи, борьба за разрешение которых должна стать боевым практическим делом партийных, советских и комсомольских организаций на селе всех колхозников и колхозниц, коммунистов и беспартийных. Большевики деревни, комсомольцы должны выше поднять знамя социалистического соревнования в борьбе за стопудовые урожаи зерновых с гектара и новые успехи общественного животноводства возглавить это соревнование, увлечь за собой всю массу колхозников на дальнейший под'ем сельского хозяйства, за большевистское претворение в жизнь исторических решений XVIII партийного с'езда.

(„Красный север“).

V сессия районного Совета депутатов трудящихся

14 декабря состоялась V сессия районного Совета депутатов трудящихся.

Председательствующий депутат Ф. К. Быков вносит на рассмотрение сессии следующие вопросы:

1. Оргвопросы.
2. Ход лесозаготовок по Чуриловскому механизированному лесопункту.
3. Решение исполкома Вологодского областного Совета депутатов трудящихся по докладу о работе исполкома Тотемского райсовета.

По первому вопросу сессия избрала ответственного секретаря районного Совета депутатов трудящихся Секретарем избран депутат В. Я. Красавин.

Ввиду выбытия из района депутата А. В. Грохотова сессия вывела его из состава исполкома райсовета и избрала членом исполкома депутата В. Н. Пономарева.

Сессия утвердила заведующим отделом кадров райисполкома П. В Меньщикова.

По второму вопросу выступил с докладом начальник Чуриловского механизированного лесопункта тов Жуков После доклада развернулись оживленные прения.

Чуриловский механизированный лесопункт позорно проваливает программу IV квартала К 15 декабря план по заготовке выполнен на 70,9 процента и по вывозке всего на 55,4 процента. Вместе с этим лесопункт далеко не выполняет программу и по сортиментам. Так, задание по пиловочнику выполнено всего на 37,1 процента, по шпальному сырью на 18,7 процента, по заготовке баланса на 73,7 процента и т д.

До сего времени наблюдаются случаи выпуска недоброкачественной продукции Особенно страдает обделка сортиментов. Хуже того, в лесопункте занижают качество заготовленной древесины. В дровах на нижнем складе около 20 процентов находится древесины, удовлетворяющей по своим качествам требования, пред'являемые к балансу, рудстойке и даже пиловочнику.

Основное, что об'ясняет подобное положение, это прежде всего безобразная организация труда и расстановка рабочей силы. Мастера леса и руководители лесопункта больше кричали о бригадно-звеньевом методе работы чем практически занимались делом. Расстановка людей по процессам работы на ряде участков неправильна. Погонщиками лошадей, например, работают здоровые мужчины. Все это привело к чрезвычайно низкой производительности труда, доходящей на заготовке до 2—2,3 кубометра на человека. Рабочая сила полностью не использовалась. В лесопункте и на сегодня немало нахлебников.

В Чуриловке есть много прекрасных стахановцев, изо-дня в день перевыполняющих производственные нормы. Т. т. Федотовский, Елисеев, Шалаевский и др. выполнили уже по 55—72 нормы 42 лесоруба и 13 трелевщиков выполнили свыше 40 норм. 102 человека получают на сегодня прогрессию. Тов. Н. А. Федотовский, например, только одной прогрессии получает свыше 250 рублей. Заработок т Федотовского достигает до 1120 рублей в месяц.

Руководители лесопункта и производственный аппарат не занимались передачей опыта этих лучших людей, не организовали в лесопункте техническую учебу и забыли по существу о социалистическом соревновании.

Мелкие на первый взгляд технические неполадки, влияющие в значительной мере на повышение производительности труда, проходят мимо производственного аппарата. Ледяная дорога, как рассказывает председатель Никольского сельсовета т. Шестаков, почти не поливается. Нагрузка, в результате, на воз достигает всего одного кубометра.

Следует отметить и крайне недостаточную массово-политическую работу среди рабочих. Мастера леса, агитаторы, если и проводили беседы, то отрывали их от производственной жизни лесопункта, агитировали на словах.

Большое внимание выступавшие обратили на безответственное отношение отдельных руководителей сельисполкомов к выполнению плана лесозаготовок. Депутат тов. Красавин значительную часть своего выступления посвятил выполнению договоров Никольским сельсоветом Занявшись отговорками, находя различные причины. вроде недостатка снега, председатель Никольского сельисполкома т. Шестаков не обеспечил лесопункт рабочей и гужевой силой, и колхозы сельсовета выполнили договора по подвозке всего от двух до шести процентов. Аналогичное положение и в Заозерском сельсовете. Колхозы Заозерья выполнили договора по подвозке только на 4,1 процента.

Такое положение дальше продолжаться не может. Руководители лесопунктов и председатели сельисполкомов обязаны в ближайшие дни исправить положение. Лесопункт должен сейчас ежедневно заготовлять не менее 955 кубометров, подвозить 1040 и вывозить 760 кубометров. Условия для этого есть.

Выступавшие отмечали, что отстает с выполнением программы не один Чуриловский лесопункт. Тотемский леспромхоз находится в еще более тяжелом положении. Причины, как и в Чуриловке,—бездействие руководителей, неорганизованность, самотек в работе. Сессия серьезно заострила вопрос о недопустимости отставания, о ликвидации прорыва и перед Тотемским леспромхозом.

Областной комитет партии, как сказал в своем выступлении секретарь райкома ВКП(б) тов. Шорохов, потребовал от руководителей лесопунктов, партийных и советских организаций района решительной борьбы за лес, безусловного выполнения плана четвертого квартала. Выполнить это задание партии—дело чести каждого партийного и непартийного большевика.

По второму вопросу выступил с докладом председатель районного Совета депутатов трудящихся тов. Дурягин. После доклада развернулись прения.

По обоим вопросам сессия вынесла соответствующие решения.

ИЗВЕЩЕНИЕ

Сегодня, в 7 часов вечера, в зале парткабинета райкома ВКП(б) для комсомольцев и несоюзной молодежи города состоится лекция на тему: „Жизнь и деятельность Льва Николаевича Толстого“. Лектор тов. Коркина.

Райком ВЛКСМ.

ВЫСОКАЯ ПРОИЗВОДИТЕЛЬНОСТЬ НА ПОГРУЗКЕ

Бригада рабочих постоянного кадра, под руководством В. А. Сенкевича, 13 декабря погрузила на вагоны подвесной дороги 200 8 кубометра древесины, то есть по 20,1 кубометра на каждого члена бригады. Норма 14 кубометров на человека.

Бригада взяла обязательство грузить ежедневно на 12 человек по 300 кубометров или по 25 кубометров на каждого. Т. Сенкевич вместе со своими товарищами вызвали на социалистическое соревнование всех рабочих - грузчиков участка „Лисья горка“ и требуют от рабочих-возчиков усиления подвозки лесоматериалов с тем, чтобы обеспечить мотовозы древесиной, обеспечить нормальную работу грузчиков.

Х. Осовской.

О ПОСТОЯННО ДЕЙСТВУЮЩИХ КОМИССИЯХ СЕЛЬИСПОЛКОМОВ

26 декабря исполняется первая годовщина со дня выборов в местные Советы депутатов трудящихся. За это время исполкомы сельских Советов и постоянно действующие комиссии при сельисполкомах проделали большую работу по выполнению решений партии и правительства по сельскому хозяйству и по другим вопросам хозяйственной и культурной жизни.

Особенно большое поле деятельности предоставлено для работы постоянно действующих комиссий по сельскому хозяйству. Они обязаны помогать сельисполкомам, первичным партийным организациям в практическом выполнении хозяйственно-политических задач.

На обязанности этих комиссий лежит вместе с сельисполкомом и руководителями колхозов бороться за успешное выполнение всех хозяйственных задач, своевременно вскрывать недостатки в работе отдельных колхозов, оказывая практическую помощь в устранении их.

Однако комиссии по сельскому хозяйству при сельисполкомах нашего района работают неудовлетворительно. Они еще не организовали вокруг себя актив колхозников, не держат тесной связи с руководителями колхозов, животноводческих ферм, специалистами сельского хозяйства, не замечают недостатков в работе некоторых колхозов.

Многие постоянно действующие комиссии по сельскому хозяйству не имеют планов своей работы, заседания проводят неаккуратно, не выдвигают на обсуждение сельисполкомов первоочередных вопросов, стоящих перед сельсоветом.

Вот, например, постоянно действующая комиссия по сельскому хозяйству при Калининском сельисполкоме, председателем которой является депутат сельсовета Ф. Ф. Соболев, за истекший год собиралась всего лишь 3 раза. Обсудив вопросы о состоянии животноводства в колхозах сельсовета, члены комиссии не побывали на колхозных фермах, не вскрыли недостатков, не помогли в устранении их. А надо сказать, что членам комиссии было на что указать работникам животноводства, так как недостатков на колхозных фермах много.

В колхозе им. Калинина на скотном дворе грязно, навоз не убирается, в результате 5 декабря корова упала в кормушку и удавилась. В этом же колхозе животновод Левинский вот уже 2 декады собирается снять шерсть с овец, но и на сегодня овцы не острижены, шерсть на них переросла. Колхоз не выполнил план обязательных поставок шерсти государству.

Комиссия по сельскому хозяйству не обсуждала таких вопросов, как подготовка к проведению уборки хлебов, состояние обмолота в колхозах, выполнение обязательств перед государством.

Большие задачи стоят перед этими комиссиями сейчас, когда колхозы района, заканчивая хозяйственный год, начали готовиться к весеннему севу 1941 года. Неплохо будет, если каждая комиссия по сельскому хозяйству проведет проверку, как колхозы проводят очистку семенного зерна, вывозку навоза на поля, ремонт сельскохозяйственного инвентаря.

Много и других вопросов. Нельзя быть в стороне от такого дела как проведение зимовки скота, контроль над экономным расходованием кормов. Большую роль должны сыграть комиссии по сельскому хозяйству в выполнении постановления ЦК ВКП(б) и СНК СССР, ст. 12 Устава сельхозартели о создании неделимых фондов в колхозах. На этом участке много нарушений. За изжитие их должны бороться комиссии по сельскому хозяйству.

Деятельность комиссии будет способствовать успешному выполнению хозяйственных задач, стоящих перед колхозами, только в том случае, если комиссия не будет замыкаться в узкие рамки, когда члены комиссии больше будут находиться в колхозах и практически помогать руководителям в устранении недостатков.

Сельисполкомы обязаны улучшить свое руководство работой постоянно действующих комиссий по сельскому хозяйству, используя их как свой приводной ремень в разрешении всех хозяйственно-политических задач.

П. Меньщиков.
Зав. отделом кадров при председателе райисполкома

По нашим сигналам

По неопубликованной заметке автора о допущении падежа лошадей в колхозе „Ленинец" (Погорелово), Погореловский сельисполком сообщает, что фактыти подтвердились. Виновные в этом А. Ф. Художилов и В. Папулин привлекаются к судебной ответственности.

Участник ВСХВ 1940 года колхоз имени Коминтерна (Моршанский район, Тамбовская область) выдвинут кандидатом на выставку 1941 года.

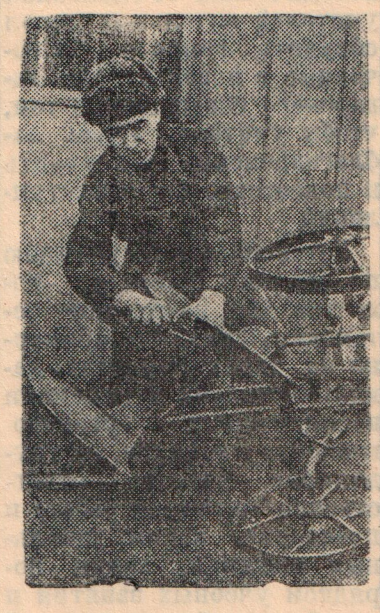

Стахановец колхоза—кузнец М. П. Челмодеев ремонтирует плуг.
Фото Н. МАМАЕВА (Фото-ТАСС)

Наведите порядок на мельнице

Колхоз имени Жданова, Погореловского сельсовета, построил в текущем году новую мельницу. Дело хорошее. Мельница колхозу очень нужна не только для размола продовольственного зерна, но и фуражного.

Мельником правление колхоза выделило колхозника Дитятлева и весовщиком—колхозника Н. А. Кучина. Доверяя им работу на колхозной мельнице, колхозники были в надежде что на мельнице будет порядок и точный учет поступающего зерна для размола, а также и средств, полученных за размол.

Однако работают Дитятлев и Кучин не очень добросовестно. Есть факты, когда часть зерна, привезенного колхозниками на мельницу, остается на мельнице, проще говоря, в размол пускается не все зерно.

Плохо следит мельник и за оборудованием. Только из-за того, что не обращалось внимания на укрепление запруды, промыл пруд и на весну мельница может отказаться работать.

Правление колхоза должно навести порядки на мельнице.

Ф. Лазарев

Передовые финактивисты

Финактивисты Мосеевского сельсовета А. А. Гладковский, Н. И. Кузьминский, В. А. Порываев провели большую массовую раз'яснительную работу с колхозниками сельхозартели имени Буденного. В результате все колхозники этой артели еще к 1 ноября полностью рассчитались по обязательным и добровольным финансовым платежам.

Ход лесозаготовок

(выполнение программы IV квартала)
на 15 декабря 1940 г.

Лесопункты	Выполнение программы			Работает		Производ. труда		
	рубка	возка	подв.	людей	лош.	рубка	возка	подв.
Леспромхоз:								
Крутая осыпь	91,2	78,8	94,0	204	65	2,6	8,8	8,4
Матвеевский	60,8	102,8	27,4	239	85	3,5	6,1	—
В.-Толшменск	31,8	26,7	38,8	195	52	3,1	6,0	6,4
Ш.-Печенгский	65,0	20,9	79,0	226	72	3,2	2,9	4,4
Коротковский	62,7	61,4	71,3	289	87	3,4	8,1	9,3
Камчугский	49,0	50,1	73,7	205	69	3,1	3,7	6,9
Пельшемский	77,3	32,3	202	281	89	2,6	2,9	12,0
По леспромхозу:	61,4	55,0	67,7	1702	531	3,1	5,4	6,7
Михайловский мех. лесопункт	82,8	96,7	55,6	559	112	3,3	144	8,0
Тафтинский мех. лесопункт	100	97,2	75,5	405	120	3,0	96	6,0
Чуриловский мех. лесопункт	70,9	55,4	49,6	589	162	3,5	106,6	6,9
Райлесзаг	62,5	56,4	—	255	106	2,9	5,2	—

* * *

Публикуемая сегодня сводка о ходе выполнения плана лесозаготовок четвертого квартала показывает чрезвычайно тяжелое положение как с рубкой, так и с заготовкой в целом по району и в особенности по Тотемскому леспромхозу и Чуриловскому механизированному лесопункту.

Анализ работы Тотемского леспромхоза за последнюю пятидневку показывает, что темпы работы остались почти старые. Положение не исправляется. Если с 5 по 10 декабря было заготовлено 3,6 процента к плану, вывезено 8,9 процента, то с 10 по 15 декабря заготовлено также 3,6 и вывезено 11,2 процента.

Попрежнему безобразно используется тракторный парк леспромхоза. Из 10 тракторов на сегодня не работает ни один. Часть тракторов находится в ремонте и часть стоит на приколе, как говорят работники леспромхоза, из-за плохой дороги. За пятидневку вывезено тракторами всего около 500 кубометров, а с начала квартала 1100 кубометров, то есть столько, сколько может дать один возчик на хорошей лошади даже менее, чем за сезон.

Слабо идет и подвозка лесоматериалов. Производительность на подвозке низка. В Ш.-Печеньге она составляет всего 4,4 кубометра на лошадь. Удивительно, что же делают там люди: или сидят или работают? В отдельных лесопунктах, но в чрезвычайно мизерном количестве, начали применяться сани с от'емными оглоблями. Дают они неплохие результаты. Так, в Пельшемском лесопункте на санях с от'емными оглоблями вывозится до 25 кубометров на лошадь. И руководители леспромхоза и отстающих лесопунктов, видя это все же не переносят этот опыт, не применяют в массовых размерах сани с от'емными оглоблями.

О забвении бригадно-звеньевого метода работы, об'ясняющем отставание заготовки, писали много. Положение остается прежним. Бригад и звеньев как будто бы в леспромхозе немало. Но труд в них не организован, люди часто работают „скопом" и производительность труда низка. Бригады и звенья в леспромхозе в отдельных случаях числятся только на бумаге. Так, в Камчуге двух человек уже считают звеном.

В лесопунктах леспромхоза десятками дней живут различные представители. Иногда их скопляется по 5—6 человек. В Камчуге, например, сейчас как выражаются в леспромхозе, „живет" старший механик леспромхоза Карпуничев, комсомольцы—т. т. Терехов, Филиппов и др., председатель райкома союза леса и сплавщиков тов. Красавин. Всего, таким образом, 6—7 человек. Однако, ни один трактор в Камчуге не работает, бригадно-звеньевой метод и социалистическое соревнование не развернуто. Дело идет попрежнему.

Спрашивается, что же делают эти люди. Как видно из письма в редакцию тов. Терехова, они занимаются приведением в порядок красных уголков, может быть даже проводят собрания с лесорубами. Нужно и это. Но главное нужна практическая, деловая помощь на производстве.

Передовые лесопункты района—Тафтинский и Михайловский близки к выполнению программы и по рубке и по вывозке. Тафта уже выполнила программу по заготовке на 100 процентов. Их пример показывает, что и все лесопункты района могут не только выполнить, но и перевыполнить свою программу. Нужно только уменье руководить, четкость и оперативность в работе.

За рубежом

Военные действия в Африке

В английских официальных сообщениях говорится, что английские войска продолжают преследовать отступающие итальянские части. Число пленных непрерывно возрастает и достигает примерно 26 тысяч человек. Захвачено много оружия, танков, боеприпасов и снаряжения.

Английская авиация днем и ночью бомбардирует отдельные колонны и базы противника.

Корреспондент американского агентства Ассошиэйтед пресс передает, что английский военно-морской флот бомбардировал египетско - ливийское побережье от Соллума до Бардии.

В сводке итальянского командования за 14 декабря отмечается, что натиск английских войск не ослабел. (ТАСС).

Отставка Лаваля

Как сообщает германское информационное бюро, во французском правительстве произошли новые изменения. Лаваль, занимавший пост заместителя премьер-министра и министра иностранных дел, ушел в отставку. Пост министра иностранных дел Франции занял Фланден. Пост заместителя премьер-министра, после ухода Лаваля из состава правительства, ликвидируется.

* * *

Агентство Ассошиэйтед пресс передает, что Лаваль был смещен с должности в связи с тем, что министр внутренних дел Франции Пейрутон и другие обвиняли его в попытке создания самостоятельного правительства в Париже, а также в попытке заставить Францию вступить в войну против Англии Как передают, Пейрутон в настоящее время обладает самой большой властью при правительстве Петэна.

Лаваль находится под арестом в собственном имении (ТАСС).

К итогам президентских выборов в США

Как сообщает агентство Ассошиэйтед Пресс на президентских выборах, состоявшихся 5 ноября, в голосовании принимало участие 38 процентов всего населения США. Из общего количества населения США в 131.669 тысяч человек голосовало 49.808 тысяч человек. По данным бюро переписи, участвовать в выборах имело право 80 528 тысяч человек, из числа которых голосовало 62 процента. (ТАСС).

К районному учительскому совещанию

С 6 по 8 января 1941 года, по распоряжению Наркомпроса РСФСР, проводится районное учительское совещание. Совещание будет проходить в период между окончанием первого учебного полугодия и началом второго полугодия, чтобы на основе анализа достижений и недостатков в учебно-воспитательной работе школ за первое полугодие привлечь учительство района к обсуждению основных задач, стоящих перед Наркомпросом, отделами народного образования и школой, и наметить конкретные практические мероприятия дальнейшего более решительного под'ема и улучшения постановки учебно-воспитательной работы школы.

В повестку дня пленарных заседаний совещания будут включены следующие вопросы:

1. Доклад зав. РОНО тов. Пономарева „О мероприятиях по укреплению сознательной дисциплины в школе".

2. Доклад инспектора РОНО тов. Линькова о привитии учащимся практических навыков в связи с прохождением программного материала.

3. Информационный отчет инспектора РОНО тов. Кузьминской о выполнении по району решений августовского учительского совещания.

В целях использования практического опыта лучших школ и учителей будут заслушаны содоклады по вопросам повестки совещания. По вопросу о мероприятиях по укреплению сознательной дисциплины учащихся будет заслушан доклад директора Тотемской средней школы В. Г. Перова и заведывающей Пятовской начальной школой О. А. Трофимовой. По вопросу о привитии практических навыков учащимся с докладами выступят завуч Погореловской средней школы Ф. Ф. Кузнецов и директор Пиньговской неполной средней школы А. В. Третьяков. По вопросу о выполнении решений августовского совещания информационные отчеты сделают директор Вожбальской неполной средней школы тов. Каплина и директор Мосеевской средней школы тов. Воропанов.

В целях привлечения учительства к активному, всестороннему и глубокопродуманному обсуждению вопросов, включенных в повестку пленарных заседаний совещания, необходимо директорам средних и неполных средних школ и каждому кустовому методическому об'единению учителей в порядке подготовки к совещанию (в период с 1 по 3 января 1941 года) на педагогических советах школ и кустовых методических об'единениях учителей начальных школ обсудить вопросы, включенные в повестку дня январского совещания, с тем, чтобы учителя могли заблаговременно приступить к подготовке своих выступлений.

Готовясь к выступлению по первому вопросу повестки дня, необходимо остановить внимание примерно на таких моментах: какими методами и приемами воспитывается организованность учащихся, их трудолюбие, чувство ответственности за свою работу и поведение, каким школьным режимом, каким порядком учебных занятий и какой общей обстановкой достигнуты эти цели; роль детского коллектива и самих учащихся в деле воспитания сознательной дисциплины учащихся, значение связи семьи со школой и тесного содружества школы с комсомолом и широкой общественностью.

В целях оказания методической помощи учителям начальных школ и учителям неполных средних и средних школ, после пленарных заседаний, примерно 8 января, будут проведены практикумы, семинары и групповые консультации Практикумы проводятся по физике. химии, биологии для учителей 5—10 классов. где особое внимание будет обращено методике проведения практических работ. Для руководства практикумом привлечены лучшие педагоги школ. По физике—Ф В. Архипов, по биологии—М. А. Титова, по химии—И В. Юферев.

Для учителей начальных школ намечается практикум по методике естествознания и географии под руководством методиста педучилища В. В. Лебедева. и семинары по русскому языку (ответственная методист педучилища Зотикова Г. А.) и истории под руководством методиста педучилища В. Н. Литвинова. На семинаре по русскому языку будет обращено главное внимание на повышение грамотности учащихся в связи с проведенной дискуссией по данному вопросу.

По этим же вопросам будет проведен семинар и для учителей русского языка и литературы 5 – 10 классов под руководством преподавателя педучилища Г. И. Коркиной.

Семинар по истории для учителей начальных классов будет посвящен методике работы с учебником и вопросам наглядности на уроках истории. Эти же темы будут освещены и на семинаре для учителей 5—10 классов под руководством И. В. Цыкина.

Групповые консультации проводятся по арифметике для учителей начальных классов по темам: „Решение задач аналитическим способом" — консультант А. А. Капустина; по географии для учителей 5—7 классов на тему: „Практические работы и экскурсии по географии" —консультант С. В. Голубева и о „Работе с картой"—консультант А. А. Попов. По математике для учителей 5—7 классов на тему: „Практические занятия по математике в 5—7 классах" —консультант А. Ф. Соболев и „Методика повторения и закрепления знаний и умений учащихся по алгебре и геометрии в 6—7 классах"—консультант А.Н. Бызов.

Кроме того, будут организованы экскурсии биологов на скотный двор колхоза „Первое мая" под руководством агронома райзо. Для физиков намечается экскурсия в машинно-тракторный парк МТС под руководством Ф. В. Архипова при участии главного механика МТС.

К районному учительскому совещанию готовится педагогическая выставка, освещающая опыт работы лучших школ и учителей.

Для того, чтобы лучше провести учительское совещание, надо к нему готовиться со всей серьезностью, продуманно и тщательно, и не только выделенным и указанным выше учителям, но и каждому учителю в школе и в особенности райпедкабинету по выявлению и показу опыта работы лучших школ и учителей района. **И.Котов.**

Инспектор РОНО.

По городу и району

Лыжный поход молодежи

В выходной день 15 декабря состоялся лыжный поход молодежи до местечка „Десятина" и обратно, в котором участвовало 90 человек. В числе их были учащиеся педучилища, лестехникума, неполной средней школы № 1 и комсомольский актив города.

К. Биричевская.

Новогодний бал - маскарад

Учащиеся и преподаватели Тотемского лестехникума начали подготовку к новогоднему костюмированному бал маскараду, который намечается провести 31 декабря с 9 часов вечера.

Зал будет иллюминирован. Готовятся конфети, серпантины Лучшие костюмы будут премированы.

Малыши готовятся к елке

Малыши дошкольного детского дома № 1 с нетерпением ждут новогодний праздник, к которому они сейчас тщательно готовятся.

Воспитатели О. С. Кузнецова, А. А. Басина, А. И. Новикова и др. разучивают с детьми коллективные игры, танцы, песни, декламации. Готовятся костюмы.

М. Басина.

Врио. отв. редактора

Л. АЛЕКСЕЕВСКАЯ

Открыта подписка на 1 кв. 1941 г.

на районную газету

РАБОЧИЙ ЛЕСА

Подписная цена: на 1 месяц —2 рубля, на 3 месяца—6 рублей.

Подписка принимается до 1 января 1941 года во всех отделениях и агентствах связи. По городу подписку оформляет только районное отделение „Союзпечать".

Издательство газеты „Рабочий леса" доводит до сведения всех подписчиков, что издательство и редакция подписку на „Рабочий леса" не принимают, а поэтому просят денежных переводов и писем о приеме подписки на 1941 год в издательство и редакцию не направлять.

Издательство „Рабочий леса".

К СВЕДЕНИЮ КЛИЕНТУРЫ ПРИСТАНИ

Все грузы, прибывшие на пристань Тотьма в навигацию 1940 года и неполученные клиентурой, с 1 января 1941 года будут проданы с торгов.

Администрация

Продаем нестельную корову или меняем на стельную или с молоком. Справляться по адресу: Тотьма, улица Кирова, 24, Архипова.

Адрес редакции г. Тотьма. Вол. обл. Торговая пл. 10 | **Телефоны:** редактор 24 секретариат и отделы 35. издательство 48 | **Подписная плата** 2 рубля в месяц Цена отдельного № 8 к. | Газета выходит ежедневно След. № выйдет 18 декабря 1940 г

Типография из-ва „Рабочий леса" г. Тотьма. Тираж 3200 экз. Печатн. знаков 54600. Заказ № 774 ГЕ 5690