Пролетарии всех стран, соединяйтесь!

Рабочий Леса

Орган Тотемского районного комитета ВКП(б) и районного Совета депутатов трудящихся

25 сентября 1940 г. Среда

№ 223 (1683)

Год изд. 11-й

Извещение

28 сентября с. г., в 7 часов вечера, в парткабинете райкома ВКП(б) созывается совещание городского оборонного актива по вопросу о перестройке военного обучения членов Осоавиахима.

На совещание приглашаются секретари и заместители секретарей парторганизаций, секретари комсомольских организаций, председатели первичных организаций Осоавиахима, средний комсостав запаса.

Военный отдел райкома ВКП(б).

Выходите на предоктябрьское соревнование!

Менее полутора месяцев отделяет нас от XXIII годовщины великой Октябрьской социалистической революции.

Эту знаменательную дату страна Советов встречает новыми грандиозными победами всемирно исторического значения. Семья советских народов увеличилась на 23 миллиона человек. Расширились границы Советского Союза.

23-й год существования советской власти в нашей стране ознаменован славными героическими подвигами бойцов и командиров Рабоче-Крестьянской Красной Армии и Военно-Морского Флота, обеспечивших безопасность колыбели Октябрьской революции —города Ленина и ликвидировавших очаг войны у северо-западных границ нашей родины.

Грандиозные победы, одержанные на всех участках хозяйственного и культурного строительства, еще более укрепили мощь нашей родины, сделали ее несокрушимой крепостью, оплотом мира.

Великий советский народ имеет славную традицию—отмечать каждую знаменательную дату новыми трудовыми подвигами, под'емом трудового энтузиазма, большевистской стахановской работой. Достойно встретить и ознаменовать XXIII годовщину Октября,— таково искреннее желание каждого советского патриота.

Вчера мы опубликовали обращение колхозников сельскохозяйственной артели „Красный луч", Пришекснинского района, ко всем колхозам, колхозникам и колхозницам, работникам МТС и специалистам сельского хозяйства Вологодской области. Они призывают развернуть предоктябрьское социалистическое соревнование

Бюро областного комитета ВКП(б) и исполком областного Совета депутатов трудящихся, одобряя инициативу колхозников сельхозартели „Красный луч", предложили всем райкомам партии, исполкомам районных советов, директорам МТС и председателям колхозов организовать во всех колхозах и МТС обсуждение письма колхозников сельхозартели „Красный луч" и принять конкретные обязательства по развертыванию предоктябрьского соревнования, по завершению всех сельхозработ.

Колхозники „Красного луча" в своем письме выдвигают условиями предоктябрьского соревнования: немедленное завершение уборки и скирдования зерновых, окончание не позднее 1 октября уборки картофеля и овощей, выполнение к 5 октября плана хлебозаготовок и сдачи картофеля и овощей, окончание к 10 октября обмолота зерновых, завершение к 7 ноября обработки и сдачи государству льнопродукции, безусловное выполнение к 1 октября плана под'ема зяби и целины, создание теплой и сытой зимовки для скота.

Как видно, условия соревнования чрезвычайно серьезные и ответственные. Но для выполнения этих условий колхозы нашего района имеют все возможности. Об этом говорит работа многих передовых колхозов, уже завершивших уборку урожая и по-большевистски выполняющих государственные обязательства Надо только поставить дело так, чтобы в предоктябрьское социалистическое соревнование включились каждый колхозник и колхозница, каждый работник МТС и специалист сельского хозяйства. И главное—чтобы это соревнование было действенным, чтобы оно велось не на словах, а на деле, чтобы по каждому колхозу, по каждой бригаде были разработаны совершенно четкие обязательства, с точным указанием сроков выполнения, с указанием людей отвечающих за то или иное мероприятие, чтобы с первого же дня была налажена проверка выполнения взятых обязательств

Все это налагает большую ответственность на руководителей колхозов, земельных органов, на парторганизации и исполкомы советов. С первых дней возглавить предоктябрьское социалистическое соревнование, оперативно руководить им,—такова задача.

Развертывая предоктябрьское социалистическое соревнование не только в колхозах и МТС, но и на предприятиях и в лесопунктах, встретим XXIII годовщину Октября стахановскими победами на всех участках социалистического строительства.

Открылось железнодорожное сообщение с Финляндией

23 сентября в соответствии с Соглашением о железнодорожном сообщении между СССР и Финляндией, подписанным 6 сентября в Москве, открылось прямое регулярное движение грузо-пассажирских поездов СССР — Финляндия. Пограничную станцию Энсо прошел первый грузовой поезд.

Поезда будут регулярно следовать из СССР в Финляндию в двух направлениях — через Выборг и через Кексгольм. (ТАСС).

Хорошее состояние озимых

Озимые хлеба в большей части Союза дружно взошли и развиваются при благоприятных условиях. Теплая погода, достаточная увлажненность почвы способствуют хорошему росту их.

Посевы развиваются значительно лучше, чем в прошлом году. Хороших оценок насчитывается в четыре раза больше, а плохих почти нет. Во второй декаде сентября в фазе кущения находилось почти три четверти посевов озимых. В прошлом году в это время раскустившихся посевов было не много более четверти. (ТАСС).

Первый советский учебный год в Латвии

23 сентября в школах советской Латвии начался учебный год. 264 тысячи детей сели за парты.

В республике открыто 30 новых средних школ и десятки новых классов в старых школах. (ТАСС).

Опровержение румынского телеграфного агентства

Румынское телеграфное агентство заявляет, что правительство официально опровергает утверждения иностранных радиостанций о якобы имевших место пограничных столкновениях советских и румынских войск. Опровергаются также слухи, исходящие из тех же источников, о том, что Советское Правительство якобы потребовало проведения демобилизации в районах Молдавии, граничащих с СССР. (ТАСС).

Героический экипаж самолета „Родина"
Герои Советского Союза П. Д. Осипенко, В. С. Гризодубова и М. М. Раскова
(Снимок сделан в 1938 г.).

ГЕРОИНИ-ЛЕТЧИЦЫ

24 сентября 1938 г. Валентина Гризодубова, Полина Осипенко и Марина Раскова на самолете „Родина" совершили беспосадочный перелет Москва — Дальний Восток. Расстояние в 6450 км летчицы покрыли за 26 ч. 29 м. Своим беспримерным полетом они поставили международный женский рекорд по прямой и ломаной линии.

Летчицы совершили посадку на болотистом поле, где редко ступала человеческая нога. До посадки самолета Марина Раскова спустилась на парашюте. Она прожила в тайге десять дней, имея всего полторы плитки шоколада. Раскова сама, пробираясь по тайге, пришла к самолету. Гризодубова и Осипенко оставались у самолета и выстрелами отгоняли медведей.

Лишенные связи с внешним миром, они жили в тайге с мыслью, что народ и товарищ Сталин не оставят их без поддержки. Героические летчицы не ошиблись. Свыше 50 самолетов было мобилизовано на их розыски. Местные жители, охотники, красноармейцы-дальневосточники, разыскивая их, обшаривали тайгу. Летчицы и самолет были обнаружены. Советский народ освободил отважных советских героинь из плена тайги.

Президиум Верховного Совета СССР за осуществление героического беспосадочного дальнего перелета, установление женского международного рекорда дальности полета по прямой и за проявленное при этом выдающееся мужество и выдержку присвоил отважным летчицам звание Героя Советского Союза.

50 тысяч экспонатов для выставки 1941 года

В колхозах и совхозах страны развернулась подготовка к выставке 1941 года. Отобраны первоклассные образцы пшеницы, ржи и других зерновых. Готовятся экспонаты технических культур.

В октябре и ноябре на выставку поступит до 400 тонн плодов, овощей, сахарной свеклы. Они будут храниться в Москве, в специальных холодильниках.

Экспонаты зерновых, хлопка, лубяных и других технических культур будут доставлены в Москву в декабре—январе.

Всесоюзная сельскохозяйственная выставка 1941 года покажет значительно больше экспонатов, чем сейчас. Колхозы и совхозы представят только из урожая этого года свыше 50 тысяч образцов всех видов и всех сортов культур, возделываемых на полях Союза. (ТАСС).

О чем пишет „Правда“

Место агронома—на производстве

Колхозный строй создал невиданные возможности для развития земледелия.

Колхозники и колхозницы стремятся взять от земли—источника колхозного благополучия — все, что она может дать. Они хотят вести свое общественное хозяйство на научной основе. Никогда еще в деревне не было такого огромного интереса к достижениям передовой науки, такого горячего желания применить их на своих полях. Никогда в деревне не был так велик спрос на образованных людей, которые могли бы помочь колхозам создать подлинно-культурное полеводство и животноводство.

Заботами партии и правительства воспитаны многочисленные кадры специалистов сельского хозяйства. Выросла сеть учебных заведений. За последние 10 лет подготовлено более 31 тысячи агрономов с высшим образованием и 78 тысяч—со средним.

Но почему же нехватает агрономов, зоотехников и других специалистов в деревне? Специалисты сельского хозяйства были распределены неправильно. В колхозах и МТС, то есть там, где непосредственно решается судьба урожая, судьба животноводства, находится незначительная часть специалистов. К началу текущего года в земельных органах работало 45 тысяч специалистов с высшим сельскохозяйственным образованием, из них непосредственно в колхозах и МТС было занято лишь около 5 тысяч человек.

Агрономы МТС часто поставлены в такие условия, что они не могут выполнять своих прямых обязанностей. За ними закреплено много колхозов. Как всюду поспеть? К тому же зачастую агрономы лишены средств передвижения. Кто не видел агрономов, передвигающихся от колхоза к колхозу с какой-нибудь „оказией“ или просто пешком? Заваленные, как и их коллеги в районных земотделах, всякой канцелярщиной, они не могли осуществлять повседневного агротехнического руководства колхозами.

Хозяйство артели—сложное, многогранное... Колхозы есть разные. Экономика у них не одинакова. С одной меркой подходить к колхозам нельзя. Надо использовать все, что может дать земля в данном, конкретном колхозе. Добиться этого нельзя, не изучив почв, климата, всей совокупности местных условий, особенностей каждого колхоза. Эпизодические, случайные наезды в период очередной кампании дают очень мало. Руководство должно быть систематическим, повседневным.

У нас есть все возможности удовлетворить требования колхозной деревни.

Еще в начале этого года было принято решение о посылке в районные земельные отделы, МТС, колхозы и совхозы не менее половины всех специалистов сельского хозяйства. Это решение не выполнено. Выяснилось, что земельные органы могут и обязаны послать на производство свыше 12 тысяч агрономов, инженеров, зоотехников, ветеринарных врачей и других специалистов. Весь этот многочисленный отряд работников должен быть направлен на производство до 1 ноября 1940 года.

Это мероприятие имеет большое общегосударственное значение. Оно исключительно благотворно скажется на улучшении руководства сельскохозяйственным производством. Каждый крупный колхоз сейчас получает возможность иметь постоянного агронома (зоотехника), оплачиваемого за счет колхоза.

Новые тысячи специалистов сельского хозяйства пойдут на свое близкое, родное производство. Они помогут колхозам поднять урожайность полей, помогут ввести севообороты, правильно организовать труд и поднять общую культуру земледелия.

Советских агрономов называют инженерами социалистических полей. Да, все они могут и должны быть такими инженерами. Между тем, кое-где агронома превратили в простого советчика и консультанта, причем нередко в такого, с мнением которого вовсе не обязательно считаться. Агроном — большая сила в колхозной деревне, он должен быть настоящим организатором и руководителем колхозного производства, чье слово авторитетно, чье указание обязательно. Создать такую обстановку для агронома, окружить его вниманием, которое он заслуживает, — обязанность каждой партийной и советской организации, каждого сельского коммуниста.

Агроном, зоотехник, ветеринарный врач, механизатор—уважаемые люди в деревне. Колхозники и колхозницы ждут их. И нет сомнения в том, что тысячи специалистов сельского хозяйства встретят решение о поездке на производство с воодушевлением, как это и подобает советским патриотам, что они честно выполнят свой гражданский долг. Неустанно работать над дальнейшим процветанием колхозного строя, над упрочением самого крупного, передового в мире земледелия,— что может быть более почетно для советского специалиста!

(Сокращенная передовая „Правды“, 21 сентября).

Итоги сплавной навигации

Ц.-Внуковская запань полностью закончила сплоточно-разгрузочные работы. Около 100 тысяч кубометров древесины сплочено, погружено в баржи и отправлено потребителю.

Интересно сравнить итоги работы запани в прошлогоднюю и текущую сплавную навигации.

Возьмем один из важнейших вопросов—производительность труда. В 1939 году средняя производительность по запани составляла около 180 процентов. Нынче рабочие и административно - технический персонал повысили производительность до 200 процентов. Нет ни одного кадрового рабочего, ни одного сезонника-колхозника, невыполнявшего производственных норм. Десятки рабочих выполняли по две—три нормы ежедневно. Бригады т.т. Плотникова, Припорова, Белодеда, например, выполняли нормы выработки до 350 процентов. Лучшие рабочие запани т. т. А. М. Припоров, В В. Плотников, В. А. Выдрин сезонник-колхозник из Вожбальского сельсовета М. А. Куканов и многие другие выполнили за сезон по 150 и более норм каждый.

Повышение производительности труда, развитие стахановского движения дало возможность значительно снизить число рабочих, занятых на производстве. Так, например, если в 1939 году в запани работало в среднем 180 человек, то нынче всего — 120 человек, при плане 255. Большая часть колхозников, заключивших договора с запанью, не отрывалась от колхозных работ. Из Заозерского и Середского сельсоветов, например, из 60 человек по договорам не работало ни одного. Вместо 75 человек по плану из Вожбальского сельсовета работало в среднем около 30 человек, из Погорелова, при плане 60 человек, работало в разное время около 10.

Немалую роль в развитии стахановского движения сыграл производственный аппарат запани, сумевший правильно расставить рабочую силу, четко организовать труд каждой бригады, каждого рабочего. Умелым руководством, высоким качеством работы отличился бракер-комсомолец Николай Мокроусов. Работая на сортировке и сплотке лесоматериалов, он так поставил дело, что не только кадровые рабочие, но и домашние хозяйки ежедневно перевыполняли нормы. Хорошо работали и мастер сплава по сплотке тов. Фатиев и мастер сплава по отбуксировке тов. Алексеевский.

Надосказать ,что об'ем работы каждого бракера, мастера сплава был, по сравнению с прошлым годом, значительно большим. В 1939 году на одного бракера падало в среднем 11 тысяч кубометров, нынче—25 тысяч кубометров. Таким образом, запань получает немалую экономию средств по зарплате административно - управленческому аппарату,—7.939 руб.

Успехи в работе, таким образом, бесспорны. Но наряду с ними есть и довольно порядочные недоделки, недостатки. В частности, на сегодня в запани плохо с подготовкой к зиме. Квартиры, общежития не отремонтированы.

Плохо с расчетами. Многие рабочие зарабатывают по тысяче и больше рублей ежемесячно. Получают же только авансы. Полного расчета нет.

Задача администрации запани, задача каждого рабочего, с помощью партийной организации и леспромхоза, устранить эти недостатки, закончить в ближайшее время такие работы, как уборка топляков и такелажа, и с честью подготовиться к зиме.

Н. Рычков. А. Аникьев.

В помощь агитатору

Европейские владения в Западном полушарии

После поражения Голландии, Бельгии и Франции создалась новая обстановка и для Англии. В связи с этим иностранная печать обсуждает вопрос о судьбе английских, французских, бельгийских и голландских владений. Они разбросаны, как известно, по всему земному шару, в том числе и в Западном полушарии.

В августе этого года было заключено соглашение о создании об'единенной обороны между США и расположенной в Северной Америке Канадой, которая входит в Британскую империю.

Англия имеет в Западном полушарии, кроме Канады, еще целый ряд владений. Сюда относится колония Ньюфаундленд (площадь—422 тыс. кв. клм., население—293 тыс. человек), богатая залежами каменного угля, никеля, асбеста, меди, цинка, а также лесом.

В Атлантическом океане от США до южно-американского побережья тянется цепь островов. Среди них Англии принадлежат: Бермудские острова, Багамские, или Лукайские острова. При входе в Караибское море расположен остров Барбадос—крупная база английского флота. В Караибском море находится английский остров Ямайка, имеющий, помимо военно-стратегического, и экономическое значение. Эта колония поставляет бананы, сахар, кофе, какао. На острове—1.138 тыс. человек населения, главным образом негры. Англии принадлежат острова Антигуа, Барбуда и др., входящие в группу Малых Антильских островов, а также остров Тринидад.

В Центральной Америке расположена английская колония—Британский Гондурас (территория—22 тыс. кв. клм., население—53 тыс. человек). Британский Гондурас является опорным пунктом Англии на побережьи Караибского моря. В Южной Америке Англия владеет Британской Гвианой. Кроме того, целый ряд английских островов расположен в южной части Атлантического океана.

На островах Ньюфаундленд, Бермудских, Багамских, Ямайке, Санта-Лучиа, Тринидад, Антигуа и в Британской Гвиане имеются английские военно-морские базы. США заарендовали недавно эти базы в обмен на 50 американских эсминцев, передаваемых Англии.

Из французских владений в Западном полушарии можно назвать следующие: Сен-Пьер и Микелон—группа мелких островов в Атлантическом океане около Ньюфаундленда, Гваделупа—группа островов в Караибском море и Французская Гвиана—область на северо-восточном побережьи Южной Америки. На некоторых из этих территорий имеются порты и военно-морские базы Франции.

Третьей европейской державой, имеющей колонии в Западном полушарии, является Голландия. Ей принадлежат две группы островов—Кюрасао—в Караибском море. На северо-восточном побережье Южной Америки Голландии принадлежит Суринам — Голландская Гвиана. Территория Голландской Гвианы—129 тыс кв. клм. Население—около 170 тыс. человек.

С. Ф.

Партийная жизнь

О воспитании руководящих колхозных кадров

На об'единенном Пленуме ЦК и ЦКК ВКП(б) в январе 1933 года товарищ Сталин, говоря о работе в деревне, подчеркнул, что „центр тяжести, ответственности за ведение хозяйства переместился теперь от отдельных крестьян на руководство колхоза, на руководящее ядро колхоза. Теперь крестьяне требуют заботы о хозяйстве и разумного ведения дела не от самих себя, а от руководства колхоза, или вернее, не столько от самих себя, сколько от руководства колхоза".

Роль руководителя в крупном коллективном хозяйстве огромна. Руководитель колхоза должен быть хорошим организатором, хорошо должен знать колхозное хозяйство, правильно ориентироваться во всем, уметь видеть перспективы дальнейшего развития своего колхоза.

Как правило, председатель колхоза, члены правления, заведующие животноводческими фермами, бригадиры - полеводы по своему политическому уровню должны быть на голову выше каждого рядового колхозника. Они должны уметь правильно, толково раз'яснить колхозникам важнейшие решения партии и правительства и мобилизовать их на выполнение этих решений.

Кроме того, колхозные кадры должны быть знакомы с агротехнической наукой. Они должны знать опыт передовых людей нашего социалистического земледелия с тем, чтобы все это применить в хозяйстве своего колхоза.

Там, где руководители колхозов политически грамотны, знакомы с передовой агротехнической наукой, изучают опыт передовых людей нашего сельского хозяйства и применяют этот опыт в своем хозяйстве, там из года в год растет урожайность колхозных полей, растет продуктивность скота, растут общественные доходы колхоза, высоко оплачивается колхозный трудодень. И, наоборот, там, где руководители колхозов политически малограмотны, не знакомы с агрономической наукой, там и хозяйство колхоза развивается медленно, низка урожайность и продуктивность скота.

Что же представляют из себя руководящие колхозные кадры нашего района и какая с ними ведется работа со стороны партийных организаций и райзо?

Во-первых, общеобразовательный уровень колхозных кадров очень низок. Большинство председателей колхозов, заведывающих животноводческими фермами и бригадиров-полеводов имеют образование 1—2 класса начальной школы.

Не лучше обстоит дело и со специальной их подготовкой. Из 146 председателей колхозов проходили 5—6-месячные курсы при РКШ только 23 человека, или 15,7 процента к общему составу. По опыту руководящей работы кадры так же молодые: всего лишь 35 человек имеют стаж руководящей работы свыше 3 лет, а абсолютное большинство от 1 до 2 лет

Аналогичное положение с заведующими животноводческими фермами. Из 146 человек специальную подготовку в РКШ прошли только 26. Всего лишь 20 человек работают свыше 3 лет.

Приведенные факты говорят о том, что руководящие колхозные кадры нуждаются в большой помощи со стороны местных партийных организаций, сельских исполкомов и райзо. Но надо прямо сказать, что на воспитание колхозных кадров, на их политический рост, поднятие общеобразовательного уровня и приобретение ими специальных знаний в нашем районе уделяется совершенно мало внимания.

Если со стороны райкома ВКП(б) была попытка организовать 3-дневные семинары для руководящих кадров колхозов, то она ограничилась проведением лишь одного семинара в начале весны текущего года. На местах же никакой систематической работы с ними не проводится. Правда, те из председателей колхозов и зав. животноводческими фермами, которые состоят агитаторами,— но их меньшинство,—приглашаются на семинары агитколлективов. Вот и все политическое воспитание, которое проводится на местах. А по линии райзо никакой работы с колхозными кадрами не организовано.

Необходимо для руководящих колхозных кадров организовать систематическую учебу по вопросам изучения решений XVIII с'езда партии и последующих решений Пленумов ЦК ВКП(б) и постановлений СНК СССР по вопросам сельского хозяйства, по вопросам изучения ефремовской агротехники, звеньевой организации труда и т. д.

Партийные организации и райзо работу по воспитанию колхозных кадров обязаны проводить не кампанейски—от случая к случаю, а систематически — повседневно, помня указания товарища Сталина о необходимости воспитания наших руководящих кадров, тем более колхозных кадров, которые больше всего требуют помощи.

М. Жуков.

Наведите порядок на ферме

Приближается зима. Встретить ее в полной готовности, обеспечить скот теплой, сытой зимовкой,— задача каждого колхоза, каждого колхозника. Подготовка к стойловому периоду должна занимать сейчас одно из центральных мест в работе каждого колхоза.

Не видно, чтобы этим вопросом кто-либо занимался в колхозе „Новая жизнь", Н.-Печенгского сельсовета. Скот здесь размещен в 4 кой-как приспособленных крестьянских дворах, требующих, к тому же, серьезного ремонта. В настоящее время уже необходимо производить подкормку скота, но на дворах нет кормушек. Корма ферме не выделены.

Заведывающая молочнотоварной фермой тов. Дурнева работает в животноводстве уже 5 лет. Кажется бы, опыта у нее достаточно. Но ни она, ни председатель колхоза А. Ивин не думают о подготовке к стойловому периоду. Рано, мол, еще этим заниматься.

Надо сказать, что и вообще дело на ферме обстоит плохо. Подкормка все лето почти не производилась. Коровы имеют низкую упитанность. Средний удой на каждую фуражную корову за 8 месяцев составил всего по 630 литров. Годовой план поставок молока выполнен на 50 процентов.

Правление колхоза, обсуждая на-днях отчет тов. Дурневой о работе фермы, отметило слабую работу животноводческой бригады, предупредило т. Дурневу и решило повседневно, систематически заниматься вопросами животноводства.

Пусть это решение правление колхоза не оставит на бумаге, а осуществит на деле.

Ф. Селиванов.

Не медлить ни одного дня с выполнением хлебопоставок

Наряду с завершением жнитва, скирдования и форсированием обмолота исключительное значение сейчас приобретает выполнение плана поставок зерна государству. Именно на этот вопрос и обратили серьезное внимание колхозники с.-х. артели „Красный луч", Пришекснинского района, в своем обращении ко всем колхозникам Вологодской области.

Одним из условий предоктябрьского социалистического соревнования они выдвигают выполнение плана поставок зерна государству не позднее 5 октября.

О том, что колхозы нашего района имеют все возможности с честью выполнить государственные поставки зерна в этот срок, показывает пример передовых колхозов района, уже на сегодня полностью сдавших зерно государству.

К числу их относятся такие колхозы Маныловского сельсовета, как „Сигнал" и „Маныловец", выполнившие государственные поставки на 100 процентов. В целом Маныловский сельсовет имеет выполнение 68,2 процента.

Можно еще назвать немало таких колхозов. Однако большинство колхозов района крайне безответственно подходят к выполнению этой первоочередной задачи. Район в целом установленный график сдачи зерна государству не выполняет. Если по графику должно ежедневно поступать на заготпункты 71 тонна зерна, то поступает едва больше половины этого. 23 сентября, например, поступило всего 439 центнеров. К 20 сентября план государственных поставок по району выполнен всего лишь на 37,5 процента.

Особенно плохо обстоит дело в В.-Толшменском сельсовете. Колхоз „Первое мая", например, должен сдать по зернопоставкам 125,24 центнера, по натуроплате—34,13 центнера и по ссудам—403,15 центнера. Сдано всего лишь 6,29 центнера по ссудам. Колхоз им. Ленина, этого же сельсовета, к выполнению зернопоставок не приступал. Колхозы „Красный пахарь" и „Сеятель" выполнили план зернопоставок на 11—12 процентов.

Не лучше и в Пятовском сельсовете. При плане 1073 центнера колхоз „Первое мая" сдал всего 66 центнеров. Колхоз им. Ворошилова выполнил план зернопоставок на 18,2 процента и т. д.

Отдельные руководители колхозов этих и ряда других сельсоветов находят множество разнообразных „причин" безобразного выполнения плана зернопоставок. Пускаются в ход и рассуждения о недостатке тягловой силы, о плохих дорогах, о дальности расстояния и т. д. и т. п.

Насколько несостоятельны подобные рассуждения, показывает хотя бы тот факт, что колхозы „Победа", Мосеевского сельсовета, и им. Кирова, Вожбальского сельсовета, удаленные от пунктов сдачи на несколько десятков километров, по дороге ничем не лучше дорог других сельсоветов план зернопоставок уже выполнили.

Практика затяжки выполнения поставок зерна государству дальше продолжаться не может. Партийные и советские организации должны взять под повседневный контроль выполнение зернопоставок каждым колхозом, добиваясь завершения выполнения плана сдачи зерна не позднее 5 октября с. г.

Колхоз имени Сталина (Шахунский район, Горьковская область) получает урожай льнотресты по 35—40 центнеров с гектара.

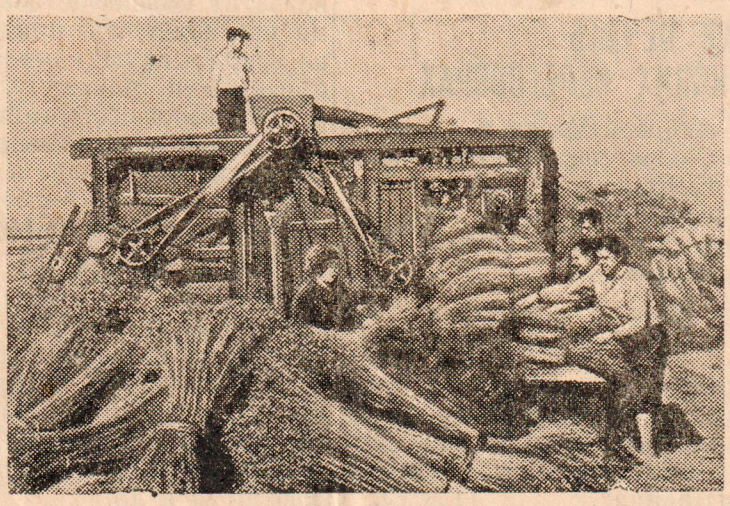

Обмолот льна в колхозе

Фото И. Сенатова (Фото-ТАСС).

Безответственный руководитель

Главное, что решает успех дела, это хорошее руководство, твердая производственная дисциплина, четкая организация труда.

Как раз этого и нехватает в колхозе „Победа", Погореловского сельсовета.

Председатель колхоза Куприяновский, вместо налаживания работы в колхозе и организации труда колхозников, занялся пьянкой.

И неудивительно, что дела в колхозе идут безобразно плохо. Уборочные работы затягиваются: не сжато еще около 30 гектаров. Семенники клевера не убраны. Недопустимо медленно проходит скирдование. Колхоз до сего времени не приступал к под'ему зяби.

Партийная организация и сельисполком должны одернуть Куприяновского, призвать его к порядку.

А. Жуков.

Последние телеграммы

Англо-германская война

Германское информационное бюро передает, что с 10 августа германская авиация сбросила на военные об'екты Англии 23 миллиона килограммов бомб. За истекшие 6 недель совершено, примерно, 200 налетов на важнейшие английские порты и 700 налетов на аэродромы и промышленные об'екты Южной и Средней Англии, включая Лондон. Повреждено или разрушено 6 тысяч промышленных об'ектов, в том числе 1.400 промышленных предприятий только в одном Лондоне. Повреждены важнейшие железнодорожные узлы. В одном только Лондоне разрушено 4 вокзала. Сотни километров железных дорог приведены в негодность.

Сводка верховного командования германской армии сообщает, что 22 и в ночь на 23 сентября германская авиация успешно бомбардировала важнейшие военные об'екты Лондона.

В английских сообщениях указывается, что налеты германской авиации 22 сентября были менее значительны по своему размаху, чем предыдущие. В ночь на 23 сентября германские самолеты совершали налеты на Лондон в одиночку. Бомбами разрушено несколько жилых и промышленных зданий. Имеются раненые и убитые.

Американская газета „Нью-Йорк геральд трибюн“, касаясь положения в Лондоне, пишет, что несмотря на тяжелые бедствия, которые испытывает лондонское население, оно продолжает заниматься своими делами. Английское правительство прилагает усилия к тому, чтобы эвакуировать значительную часть населения в сельские районы страны. Газета отмечает успешную борьбу лондонских пожарных частей с пожарами, а также быструю очистку улиц от развалин домов после каждого ночного налета.

Английское министерство авиации сообщает, что английские самолеты продолжали свои атаки на неприятельские базы в портах Ла-Манша. Бомбардировке подверглись порты Остенде, Дюнкерк, Булонь, Кале. (ТАСС).

Японские войска вступили во Французский Индо-Китай

Японская газета „Ницициницци“ опубликовала, официальное сообщение, в котором говорится, что на основании соглашения, достигнутого 22 сентября между японскими представителями в Ханое и властями Французского Индо-Китая, японские армейские и морские части начали 23 сентября вступление во Французский Индо-Китай с северной стороны.

При прохождении японскими войсками границы Французского Индо-Китая имели место небольшие стычки. Японские войска продолжают углубляться на территорию Французского Индо-Китая.

* * *

В американских сообщениях указывается, что японские войска атаковали Французский Индо-Китай, несмотря на соглашение, удовлетворяющее некоторые японские требования.

Позиция Египта

Английская газета „Сандей таймс“ пишет, что Египет еще не об'явил войну Италии, хотя он подвергся вторжению со стороны итальянской армии. Газета указывает, что условия англо-египетского договора не обязывают Египет при настоящих обстоятельствах об'являть войну Италии. Египет должен только обеспечить известные благоприятные условия для английских вооруженных сил. Тем не менее, в ближайшее время можно ожидать, что египетское правительство более точно определит свою позицию.

Американское агентство Юнайтед пресс сообщает, что в Египте об'явлено военное положение.

ЯПОНСКАЯ ПЕЧАТЬ ОБ АНГЛО-АМЕРИКАНСКИХ ПЕРЕГОВОРАХ

Японское агентство Домей цусин передает, что происходящие сейчас в Вашингтоне англо-американские переговоры вызвали серьезное беспокойство в официальных японских кругах.

Газета „Асаки“ пишет, что в японских кругах тщательно наблюдают за дальнейшим развитием англо-американского сотрудничества. Передача английской морской базы в Сингапуре в распоряжение США явится большой угрозой господству Японии в западной части Тихого океана

Газета „Иомиури“, касаясь того же вопроса, пишет, что англо-американское сотрудничество будет рассматриваться, как „вызов Америки по адресу Японии“. (ТАСС).

Герой Советского Союза красноармеец Александр Федорович Шихарев (до поступления в Красную Армию он был колхозником артели „Восход“, село Салдо-Майдан Лукояновского района, Горьковской области).

Фото Ф. Кислова. (Фото-ТАСС)

По району

Конференция призывников

21 сентября состоялась конференция призывников Пятовского сельсовета.

На конференции обсуждался вопрос о подготовке к явке на призывной пункт.

Участник боев с белофиннами лейтенант т. Антуфьев, выступивший перед призывниками, рассказал об их задачах и призвал их к дружной стахановской работе в колхозах и на предприятиях.

Призывник тов. Мальцев рассказал о том, как он готовится ко дню призыва и дал обязательство добиваться новых производственных показателей.

Тов. Макаров, родившийся в сентябре 1920 года, не подлежит явке на призыв в текущем году. Выступая на конференции, он заявил, что с большой радостью пошел бы в армию и нынче. Тов. Макаров говорит:

— Если призывная комиссия удовлетворит мое желание, я с честью оправдаю звание воина Рабоче-Крестьянской Красной Армии.

В своем решении конференция призывников заявила, что знаменательный день явки на призывной пункт каждый призывник встретит производственными победами, что при явке в призывную комиссию призывники покажут образцы высокой организованности и дисциплинированности.

РАБОТА МЕБЕЛЬНОЙ МАСТЕРСКОЙ

Мебельная мастерская Райместпрома с начала года выпустила изделий ширпотреба на 55.550 рублей. Из них стульев 173 штуки, столов 69, корзин — 1409, гончарных изделий — 3289 штук и др.

С призывного пункта

ПИСЬМА ПАТРИОТОВ

Будем оправдывать звание воина Красной Армии

Готовясь к призыву в ряды Рабоче-Крестьянской Красной Армии и Военно-Морского Флота, мы по-стахановски работали на колхозных полях.

Правления колхозов доверили нам работу на уборочных машинах. Это доверие мы оправдали с честью — убирали до 5—6 гектаров в день каждый, систематически перевыполняя установленные нормы.

Настал долгожданный день призыва. В призывную комиссию мы явились с полным сознанием того, что звание призывника оправдали хорошей работой на производстве. И вот комиссия, оценив нашу работу, оказала нам высокое доверие. Каждый из нас зачислен в войска.

Выражая горячую благодарность за это доверие, мы даем слово, что, не жалея ни сил, ни жизни, если это потребуется, мы будем оберегать мирный труд рабочих и крестьян.

Вернувшись с призывного пункта в свои колхозы, мы до дня отправки в части будем работать лучше, чем раньше. К этому нас обязывает высокое звание воина Рабоче - Крестьянской Красной Армии.

И. Булькотин.
Г. Попов.
Г. Слободин.
В.-Дворский сельсовет.

Знаменательный день

День призыва в ряды Красной Армии для меня является одним из самых знаменательных дней в жизни.

Подготовляясь к явке в призывную комиссию, я прилагал все усилия к тому, чтобы завоевать высокое доверие—быть зачисленным в войска. Работая на сплотке лесоматериалов в Чуриловском мехлесопункте, выполнял нормы до 300 процентов. Вместе с этим овладевал оборонными знаниями, сдав нормы на значок ГТО.

Трудно описать то чувство, с которым я встретил решение призывной комиссии о том, что мне оказана высокая честь—с оружием в руках охранять границы нашей родины. Я зачислен в войска НКВД.

Это высокое доверие постараюсь оправдать с честью. До дня отправки в войсковую часть буду по-стахановски работать на производстве. А встав под боевые знамена Красной Армии, буду настойчиво овладевать военно-политическими знаниями, чтобы в любую минуту быть готовым выступить на защиту нашей любимой родины.

Владимир Сочнев.

Оправдаю высокое доверие

Как самого большого праздника ждал я дня призыва в Красную Армию.

К этому знаменательному дню я готовился, чтобы встретить его отличными показателями и на производстве, и в общественной работе, и в овладении оборонными знаниями.

Я возглавляю первичную комсомольскую организацию в Коротковском лесопункте. На отчетно-выборном собрании моя работа была признана удовлетворительной.

На призывной пункт явился, имея два оборонных значка—ГТО и ПВХО.

С радостным чувством я встретил решение призывной комиссии о зачислении в войсковую часть, в полковую школу.

Даю слово, что это высокое доверие, оказанное мне комиссией, оправдаю на деле. В рядах Красной Армии буду отличником боевой и политической подготовки. И если это потребуется, то, не щадя своей жизни, буду защищать великие завоевания Октября.

М. Малехов.
Коротковский лесопункт.

Отв. редактор
П. ПЕТУХОВ

Об'явления

Ушла с пастьбы лошадь

мерин вороной масти. Знающих просят сообщить в колхоз „Путь к коммуне“, Нелюбинского сельсовета. **Правление колхоза.**

Потерялась коза

безрогая, пестрая. Знающих просят сообщить по адресу: Тотьма, Красная, 8, А. В. Осовской.

СЧИТАТЬ НЕДЕЙСТВИТЕЛЬНЫМ

утерянный наряд № 66 от 17 сентября на получение 10 тонн овса на У.-Толшменском пункте „Заготзерно“.

Контора „Леспродторга“.

Требуется дом. работница

Обращаться: Пролетарская, 14.

Адрес редакции: г. Тотьма. Вол. обл. Торговая пл. 10 | Телефоны: редактор 24, секретариат и отделы 35 издательство 48 | Подписная плата 2 рубля в месяц. Цена отдельного № 8 к. | Газета выходит ежедневно. След. № выйдет 26 сентября 1940

Типография газеты „Рабочий леса“ г. Тотьма Тираж 3200 экз. Печатн. знаков 54600. Заказ № 570 ГЕ 5622