ДА ЗДРАВСТВУЕТ КРАСНЫЙ ВОЕННО-МОРСКОЙ ФЛОТ —НАДЕЖНАЯ ОХРАНА СОВЕТСКИХ МОРСКИХ РУБЕЖЕЙ!

Пролетарии всех стран, соединяйтесь!

Рабочий Леса

Орган Тотемского районного комитета ВКП(б) и районного Совета депутатов трудящихся

28 июля 1940 г. Воскресенье № 173 (1633) Год изд. 11-й

Сегодня — День Военно-Морского Флота

Военно-Морской Флот Советской Страны

Сегодня советский народ празднует День Военно-Морского Флота СССР.

В годы гражданской войны революционные моряки плечом к плечу с бойцами Красной Армии самоотверженно сражались против белогвардейской своры и интервентов 14 капиталистических государств.

Закончилась гражданская война. Народы нашей страны взялись за восстановление разрушенного войной хозяйства.

Открывшийся 8 марта 1921 года X с'езд партии постановил „...принять меры к возрождению и укреплению Красного военного флота". Партия укрепила ряды краснофлотцев и командиров энергичными, преданными делу революции людьми. На Черном море были введены в строй действующих поврежденные интервентами миноносцы, крейсер „Коминтерн", на Балтике—линкор „Марат" и другие корабли.

В годы сталинских пятилеток была создана машиностроительная и судостроительная промышленность. На отечественных заводах из отечественных материалов строим мы новые боевые корабли всех типов и классов. Партия Ленина—Сталина воспитала мужественных, высококвалифицированных военно-морских командиров, краснофлотцев и политработников—горячих патриотов социалистической родины.

В 1932 году по инициативе товарища Сталина был создан Тихоокеанский флот. Грозным стражем стоит Тихоокеанский флот у дальневосточных рубежей нашей родины.

Вскоре был создан и Северный флот. Товарищ Сталин сам лично выбирал и осматривал место для базы этого флота.

Советский Союз омывают два океана и 12 морей. Почти на 50.000 километров тянутся морские границы нашей страны. На 1 Сессии Верховного Совета Союза ССР товарищ Молотов говорил: „Мы должны считаться с тем, что страна наша большая, что она омывается морями на громадном протяжении, и это нам всегда напоминает о том, что флот у нас должен быть крепкий, сильный.

У могучей Советской державы должен быть соответствующий ее интересам, достойный нашего великого дела морской и океанский флот".

За созданием и укреплением Военно - Морского Флота СССР следит лично товарищ Сталин. Этому мы обязаны невиданными в истории темпами строительства боевых кораблей, вооруженных самой совершенной техникой. Уже теперь наш Военно-Морской Флот представляет собой грозную несокрушимую силу.

Мы имеем подводный флот по своему количеству и качеству превышающий подводный флот любой страны мира. Технику наших подводных лодок и качества наших подводников крепко почувствовали враги. За образцовое выполнение заданий командования подводные лодки „С-1", „Щ-311" и „Щ-324" награждены орденами Красного Знамени. Имена бесстрашных и искусных военных моряков Героев советского Союза т. т. Египко, Трипольского, Бурмистрова, Коняева, Вершинина и многих других командиров и краснофлотцев известны всему миру.

В последние годы наш Военно-Морской Флот пополнился новыми крупными кораблями. Эти корабли отличаются высокими боевыми качествами и большой скоростью хода. Летом 1939 года эскадра Балтийского флота вышла в море, имея в строю свыше 50 кораблей новой постройки. Внушительное число кораблей всех классов строится сейчас на наших судостроительных верфях и заводах.

Советский Союз становится сильнейшей морской державой в мире. И, когда позовет Родина, мужественные командиры к краснофлотцы славного Советского Военно - Морского Флота разгромят любого врага в его же водах.

Литовские крестьяне в Москве

25 июля в Москву прибыла делегация крестьян Литовской Советской Социалистической Республики.

Руководитель делегации директор департамента земельных реформ министерства земледелия М. Мешкаускиене поделилась впечатлениями о первых днях пребывания в столице.

—Наша делегация переживает в эти дни необычайные чувства. Мы приехали в Москву, сердце великого Советского Союза, в город, где живет и творит великий вождь трудящихся товарищ Сталин. Сегодня мы провели весь день на Всесоюзной сельскохозяйственной выставке. Все это кажется чудом. Еще недавно мы и мечтать не смели о таком счастье.

После стольких лет гнусной клеветы врагов литовского народа на колхозы, на советскую систему земледелия мы теперь воочию убедились в том, какие чудесные плоды приносит свободный труд. Выставка поразила нас своими грандиозными масштабами, прекрасными сооружениями. Павильон Механизации —настоящий город чудес. Какими громадными техническими богатствами располагают советские колхозники, как заботится Советское правительство об облегчении труда крестьян.

Многие из нас только понаслышке знали о тракторе. Здесь же мы увидели тракторы нескольких систем. Впервые мы познакомились на выставке с комбайном, нас поразили и другие машины, о существовании которых никто и не подозревал.

—Трудящееся крестьянство Литвы,—сказала в заключение руководитель делегации,—уже показало на выборах в народный сейм, что оно способно без помещиков распоряжаться своей судьбой и вершить свои кровные трудовые дела. Мы надеемся, что Всесоюзная сельскохозяйственная выставка, интерес к которой среди литовского народа исключительно велик, поможет нам поднять земледелие Литовской республики на такой уровень, которого она никогда не знала. (ТАСС).

„Маркс—Энгельс—марксизм"

(Сборник произведений В. И. Ленина)

В ближайшее время выходит из печати пятое издание сборника произведений В. И. Ленина „Маркс—Энгельс—марксизм".

В сборник включены важнейшие произведения Владимира Ильича, характеризующие жизнь и деятельность Маркса и Энгельса и их революционную теорию.

По сравнению с предыдущим, четвертым, изданием сборник дополнен рядом статей. В нем полнее освещен вопрос о государстве. Имеются также и другие дополнения из произведений В. И. Ленина, освещающие вопросы марксистской теории.

(ТАСС)

К установлению советской власти в Литве

Издающаяся в США литовская газета „Лайсве" заявляет, что все прогрессивные литовцы, проживающие в США, горячо приветствуют решение литовского парламента о присоединении к Советскому Союзу. Избрав путь социализма, пишет газета, литовский народ обеспечил себе свободу и счастье.

(ТАСС).

Заявление французской газеты „Тан"

Французская газета „Тан" предупреждает США против вмешательства в европейские дела. Любая такая попытка, пишет газета, даст европейским странам право вмешаться в дела Америки. Если Соединенные Штаты желают бороться в защиту европейских демократий, Германия и Италия будут вправе бороться за интересы американского фашизма.

(ТАСС).

Письмо земляка

Партия и правительство доверили мне большое и почетное дело—защиту с оружием в руках морских рубежей страны социализма. С чувством глубокой радости принял я на себя высокое звание бойца Красного Военно-Морского Флота.

До 7 мая этого года я находился в школе. С первых дней учебы был отличником боевой и политической подготовки, за что имел несколько благодарностей от командования. Школу окончил с отличными оценками. Сейчас несу службу, выполняя долг перед родиной, в рядах нашей славной сталинской морской авиации.

Стараясь оправдать оказанное мне высокое доверие, я прилагаю все силы к тому, чтобы в совершенстве овладеть высокой боевой техникой, чтобы в любой момент, если это потребуется, выступить на защиту границ нашей великой родины и с именем великого Сталина на устах громить любого врага.

Начавшаяся вторая империалистическая война с каждым днем охватывает своим пламенем все новые и новые территории, втягивая в свою орбиту новые миллионы человечества.

Сложная международная обстановка заставляет нас быть особенно бдительными и зоркими, готовыми к любым неожиданностям. Я, как и весь личный состав Черноморского Военно-Морского Флота, зорко охраняю неприкосновенность наших южных границ. И в случае, если враг попытается нарушить мирный покой трудящихся нашей страны, я вместе со всеми бойцами, командирами и политработниками Черноморского флота буду бить врага так, как били его наши братья и товарищи на озере Хасан, на реке Халхин-Гол и на снежных полях Финляндии.

Я обращаюсь к призывной молодежи Тотемского района, к своим землякам, с призывом активно готовиться к вступлению в ряды Рабоче-Крестьянской Красной Армии, активно участвовать в физкультурной и оборонной работе, овладевать боевыми знаниями, по-стахановски работать на предприятиях и в колхозах. Рабоче-Крестьянская Красная Армия и Красный Военно-Морской Флот ждут в свои ряды стойкое, физически крепкое и грамотное во всех отношениях пополнение.

Младший командир

В. Сергачев.

Черноморский флот.

Старший политрук П. Пащенко.

Подводники

Подводные лодки появились в начале XX века и до войны 1914 — 1918 гг. большого развития не получили.

В годы мировой империалистической войны немцы успешно применили подводные лодки против военных и торговых кораблей противника. В первые месяцы войны одна германская подводная лодка в течение нескольких часов потопила три крупных английских крейсера. Всего немецкие подводные лодки потопили за время войны тысячи торговых судов противника.

В нынешней, второй империалистической войне Германия с помощью своего подводного флота нанесла целый ряд серьезных ударов по флотам союзников. Одна немецкая подводная лодка пробралась в английскую военно-морскую базу Скапа-Флоу и там потопила крупнейший военный корабль—линейный корабль „Роял-Ок“ водоизмещением 29.150 тонн. Другая немецкая лодка потопила английский авианосец „Карейджес“ водоизмещением 22.500 тонн.

Самая большая из существующих подводных лодок — французская „Сюркуф“. Ее водоизмещение в надводном положении — 3.257 тонн, а длина—129,2 м. Эта лодка вооружена двумя шестидюймовыми пушками, двумя зенитными пушками и 4 пулеметами, имеет бронированные палубы, рубку, башни. На лодке находится один самолет. Экипаж лодки—150 человек. Самая маленькая подводная лодка—„Саукко“ — имелась в Финляндии. Ее водоизмещение (надводное) —99 тонн, длина — 32 м. Экипаж этой лодки 11 человек. Недавно в печати появилось сообщение, что Италия строит подводные лодки еще меньших размеров.

Народный Комиссар Военно-Морского Флота СССР адмирал Н. Г. Кузнецов.

В печати сообщались следующие данные о количестве подводных лодок в капиталистических странах на 1 декабря 1939 года:

	В строю	В постройке
Италия	104	41
США	95	20
Франция	79	21
Великобритания	65	7

В связи со второй империалистической войной все страны еще больше увеличили строительство подводных лодок.

Советский Союз имеет сильнейший в мире по количеству и качеству подводный флот. Наши подводники особенно отличились в боях с белофиннами За образцовое выполнение боевых заданий командования три подводных лодки Краснознаменного Балтийского флота („Щ-311“, „Щ-324“ и „С-1“) награждены орденами Красного Знамени. Командирам этих лодок т. т. Вершинину, Коняеву и Трипольскому присвоено звание Героя Советского Союза. Многие командиры и краснофлотцы награждены орденами и медалями.

Погода в эту зиму не баловала моряков Балтики. Шторм, сорокаградусные морозы, тяжелые льды—все это препятствовало несению боевой вахты на море. Но ничто не может устрашить мужественных балтийцев! Подводные лодки выходили в море, несли дозоры, блокировали неприятельское побережье, проникали в неприятельские базы, топили вражеские корабли. Часто они шли подо льдом, через минные поля, иногда приходилось буквально ползти по грунту, обходя подводные скалы.

Был даже такой случай: подводную лодку „С-1“ атаковали два белофинских самолета. Уйти под воду лодка быстро не может. Командир решил принять бой. Артиллерийским огнем подводники сбили один вражеский самолет, а другой, получив повреждения, удрал.

Подводная лодка „Щ-311“ встретила неприятельский транспорт, везущий вооружение для белофиннов. Противник пытался скрыться. Но не тут-то было. Пущенная лодкой смертоносная торпеда точно пошла в цель. Взрыв, столб пламени, и вражеский корабль затонул.

Образцы отличного владения техникой, замечательное искусство судовождения в труднейших условиях показали подводники Тихоокеанского флота. Они совершают походы на тысячи миль, проводя в океане по много суток. Тихоокеанский флот вырастил сотни мастеров подводного „автономного плавания“.

Мужественные советские подводники бдительно несут вахту по охране морских рубежей социалистической родины.

С именем Сталина

Финляндия. Суровые, непроходимые леса, скалы, болота. Страшный холод... Искусно замаскированные смертоносные ДОТ, мины, проволочные заграждения... За каждым деревом, камнем—враг...

В героических боях с белофиннами наши советские моряки показали, что они так же хорошо умеют сражаться на суше, как и на море.

Неувядаемой славой покрыли себя лыжники-балтийцы. Везде и всюду и всегда они были в первых рядах. Вихрем неслись они на врага, прыгали через канавы, переползали через проволочные заграждения, врывались в глубокий тыл врага, нанося ему смертельные удары. Ничто, никакая сила не могла остановить их порыва.

Партия и правительство высоко оценили героические дела балтийцев. Многие из них награждены орденами и медалями Советского Союза. Среди них и наш земляк краснофлотец Борис Слободин. Он награжден орденом Красная звезда.

Кажется совсем недавно он учился в лесном техникуме, работал в Чуриловке. Затем армия — флот, и фронт. Простой советский юноша, каких сотни, тысячи работают у нас на предприятиях, в колхозах.

Горячая любовь к родине воодушевляет их на героические дела, на подвиги.

— С именем великого Сталина шли мы в бой и побеждали, —просто рассказывает Борис.

Сколько несокрушимой уверенности, силы веет от этих слов! Советские моряки побеждали и будут побеждать!

Куда пойти сегодня

Сегодня, в 12 часов дня, в Городском саду состоится митинг, посвященный Дню Военно-Морского Флота.

В 13 часов на Сухоне будут проходить соревнования по водному спорту.

В 18 часов в Городском саду—соревнования по волейболу.

Вечером—массовое гулянье в саду.

С чем пришли ко Дню Военно-Морского Флота

(*О работе районной организации Освод*)

Организация добровольного общества Освод в нашем районе была создана в 1938 году. В первый год она состояла из 5 первичных коллективов с членством до 512 человек.

Сейчас, после двухлетней работы, организация неузнаваемо изменилась. В ней насчитывается 20 первичных коллективов с охватом 920 человек. Проведена большая работа по подготовке значкистов. Если в 1939 году их насчитывалось только 21 человек, то в настоящий момент только лишь значкистов „Водоспасатель“ имеется 106 человек, „Юный моряк“—45, „Юный осводовец“—32, „Моряк“—5. Теперь организация имеет хорошую материальную базу: 6 шлюпок, полностью приобретен спасательный инвентарь—спасательные круги, шары Суслова, конец Александрова, водолазный аппарат, аптечки и т. д.

Выросли ряды осводовского актива. Среди активистов-осводовцев — комсомолец Н. Алексеевский, М. Лучин, Мигунов и ряд других. Эти товарищи принимают активное участие в работе Освода по вовлечению новых членов, по по подготовке значкистов.

С такими показателями пришла районная организация Освода ко Дню Военно-Морского Флота.

Сегодня в спортивных соревнованиях на р. Сухоне осводовцы покажут свою выучку, готовность к защите социалистической родины.

Извещение

30 июля, в 7 часов вечера, в лекционном зале парткабинета райкома ВКП(б), будет прочитана лекция для изучающих историю ВКП(б) на тему: „Партия большевиков в период иностранной военной интервенции и гражданской войны“.

Лекцию читает тов. Дьячков В. В.

Отдел пропаганды и агитации РК ВКП(б).

ОРГАНИЗУЕМ СТАХАНОВСКУЮ РАБОТУ НА ЛУГАХ

Быстро завершить сеноуборку

Июньский пленум обкома ВКП(б) требовал от партийных организаций, советских и земельных органов закончить сеноуборку в 25 дней.

Там, где руководители первичных партийных организаций и сельисполкомов обеспечили образцовую подготовку к сенокосу, правильно организовали труд колхозников на лугах, ввели индивидуальную сдельщину, использовали все сеноуборочные машины с полной нагрузкой, результаты работы на лицо.

Колхозы В.-Дворского сельсовета уже близки к завершению сеноуборочных работ. Здесь труд колхозников на лугах организован правильно, индивидуальная сдельщина введена в каждом колхозе, сенокосилки используются с полной нагрузкой. Партийная организация и сельисполком оперативно руководят ходом сеноуборки.

Неплохо идет сенокос в колхозе имени К. Маркса, У.-Печенгского сельсовета. Здесь скошено 85 процентов естественных трав из 395 гектаров сенокосной площади. Колхоз „XVIII партс'езд", этого сельсовета, уборку естественных трав закончил, скосив 170 гектаров. Успешно идет и уборка клевера: из 130 гектаров скошено 60 процентов.

В Погореловском сельсовете передовые колхозы на сеноуборке — „Прожектор" —(скошено из 575 гектаров 567), им. Мичурина—(из 745 гектаров скошено 649).

Но темпами Великодворья и передовых колхозов района на сеноуборке работают не все колхозы. В целом по району темпы сеноуборочных работ не обеспечивают выполнение решений июньского пленума обкома ВКП(б) об окончании сеноуборки до начала уборки зерновых.

Главные причины отставания на сеноуборке кроются в том, что во многих колхозах района труд колхозников на лугах правильно не организован, индивидуальная сдельщина не введена, сенокосилки используются с неполной нагрузкой, нет решительной борьбы с людьми, нарушающими трудовую дисциплину.

Чтобы не быть голословными, приведем факты. В Заозерском сельсовете колхоз „Боровская" кончает сенокос потому, что здесь введена индивидуальная сдельщина, на работу выходят до восхода солнышка и приходят после заката. А в остальных колхозах Заозерья работают „скопом", выходят на работу поздно и кончают рано и, как результат, план сеноуборки выполнен всего лишь на половину.

Позорные показатели на сеноуборке имеет колхоз „Искра". Пятовского сельсовета. К 25 июля из 225 гектаров скошено 90. Имеющиеся 3 сенокосилки используются плохо, при чем одна стоит из-за того, что руководители колхоза никак не могут подобрать машиноводителя. Трудовая дисциплина в колхозе расшатана. Бригадир Кокшаров 25 —27 июля с одним из колхозников совсем не были на сенокосе, — ездили покупать поросят.

В У.-Печенгском сельсовете в колхозе им. П. Виноградова план сеноуборочных работ выполнен всего лишь на 22 процента.

Все эти факты и цифры еще раз свидетельствуют о том, что темпы сеноуборочных работ явно неудовлетворительны. Мириться с таким положением дальше нельзя. Сеноуборка является самым важнейшим этапом в борьбе за создание крепкой кормовой базы для социалистического животноводства. Сено в кормовом балансе любого колхоза играет самую решающую роль. Поэтому успешное проведение сенокоса есть не только заготовка корма для скота, а и одно из мероприятий по организационно-хозяйственному укреплению колхозов.

До начала уборки зерновых осталось несколько дней. Сейчас надо мобилизовать массы колхозников на быстрейшее завершение сеноуборки. Надо в каждом колхозе ввести индивидуальную сдельщину, повести самую решительную борьбу с нарушителями колхозной дисциплины, давая отпор отсталым элементам, ратующим за работу „скопом".

Дело чести партийных, советских и земельных органов, каждого колхоза—организовать работу так, чтобы закончить сеноуборку в самые ближайшие дни и во-всеоружии встретить решающий этап хозяйственного года—уборку зерновых.

А. Мезенев.

Передовики и обозники

В.-ТОЛШМА (по телефону). Передовой на сеноуборке колхоз „Новинская", имея площадь сенокосных угодий 164 гектара, закончил сенокошение. Со 140 гектаров сено застоговано. Полностью закончена косьба и стогование клевера на площади 20 гектаров.

Близки к окончанию сенокоса колхозы „Юркино", в котором из 381 гектара скошено 335, и „Восход", на лугах которого скошено 280 гектаров из 360.

Эти колхозы заняли передовое место потому, что значительно укрепили трудовую дисциплину. На работу колхозники выходят в 3—4 часа утра и приходят поздним вечером.

Но в целом по сельсовету сенокос идет очень медленно. К 25 июля скошено 60 процентов естественных трав.

Особенно отстают колхозы „Сеятель" (председатель Тугаринов), где скошено 31 процент и „Красный пахарь" (председатель Медведников) скошено 30 процентов. Эти колхозы плетутся в хвосте потому, что индивидуальная сдельщина не организована, работают все еще по старинке—косят гуськом, в результате производительностью не превышает 0,30 гектара на человека. Сильно расшатана трудовая дисциплина. На работу выходят в 8—9 часов утра и кончают в 7—8 часов вечера.

Такие темпы никоим образом не обеспечивают окончание сеноуборки до начала уборки зерновых. Сейчас требуется напряженный труд всей массы колхозников и самая решительная борьба с дезорганизаторами трудовой дисциплины. Только при этом условии можно наверстать упущенное и закончить сенокос быстрее.

П. Петухов.
Председатель сельисполкома.

Стахановцы сеноуборки

Хорошо работают на сеноуборке члены бригады № 1 в колхозе имени Буденного, Вожбальского сельсовета.

Стахановец Павел Александрович Мартынов со своим сыном-подростком за 9 дней скосил и убрал 9 гектаров естественных трав.

Замечательно работает со своим семейством Алексей Николаевич Мартынов. 3 человека за 7 дней скосили и убрали 10,75 гектара.

Выполняет, а в отдельные дни и перевыполняет установленную норму—2.5 гектара — машиноводитель Василий Николаевич Мартынов.

И. Куканов.

На лесозаготовках

За радужными процентами...

Смотря на цифры выполнения плана лесозаготовок III квартала Тотемским леспромхозом, посторонний человек скажет: — здорово, по-стахановски! Неудивительно. За 25 дней июля леспромхоз выполнил квартальный план по рубке на 50,8 и вывозке на 32,2 процента.

Отдельные лесопункты берут еще выше. Матвеевский, например, за это время выполнил рубку на 122 процента и вывозку на 39,5. За последнюю пятидневку он дал прирост по рубке 14,8 и по вывозке 7,9 процента. Коротковский лесопункт только за последнюю пятидневку дал 12,2 процента рубки и 4,5 процента вывозки.

Свой же человек, знающий задание, условия работы, количество рабочей силы, только усмехнется,— знаем, мол. Тоже неудивительно, ибо леспромхоз мог работать значительно лучше.

Возьмем для примера самый отстающий — Камчугский лесопункт, выполнивший рубку на 22 и вывозку на 19,8 процента.

Рубка. По графику лесопункт ежедневно должен заготовлять 93 кубометра. Для этого нужно 20 человек рабочих. Средняя производительность, таким образом, должна быть 4,6 кубометра на человека. Работает 19 человек. Заготовляют они по 50—60 кубометров в день. Средняя производительность 3—3,2 кубометра.

Вывозка. Лесопункт имеет 4 трактора и декавильную дорогу. По графику ежедневно должны вывозиться 124 кубометра, что на 4 трактора и декавильку является даже слишком минимальной цифрой. Но и она не выполняется. Вывозится в день 80—100 кубометров, причем 40 — 50 кубометров падает на декавильку и 40 — 60 кубометров на 4 трактора. Темпы!

Такое же положение по всему леспромхозу. Задание по рубке 20 тыс. кубометров на квартал могут выполнить 50 — 60 стахановцев-лесорубов. А в леспромхозе работает на рубке в среднем 180 человек. Производительность труда очень низкая. В отдельных лесопунктах она составляет 1,8—2 кубометра на человека.

И это не случайно. Производственный аппарат лесопунктов очень мало занимается внедрением бригадно-звеньевого метода работы, расстановкой рабочей силы, правильной организацией труда. Опыт таких звеньев, как т. т. Балагурова, Токунцова, выполняющих дневные нормы на 200 процентов, не передается. Из 180 человек рубщиков по леспромхозу организовано всего 18 бригад.

Как и в Камчуге, в большинстве лесопунктов безобразно используются механизмы и собственный обоз леспромхоза. В В.-Толшме из 2 ходовых тракторов работает только один и из 25 лошадей собственного обоза 5—8 и, как исключение, до 12 лошадей. Нужно прямо сказать, что если леспромхоз использует на вывозке собственный обоз на 70—80 процентов и каждый трактор с полной нагрузкой, то план вывозки будет значительно перевыполнен.

В этом теперь задача. Максимально использовать каждый трактор, каждую лошадь,—вот за что должны бороться работники лесопунктов и леспромхоза. Нужно взяться и за организацию труда на рубке, за внедрение бригадно-звеньевого метода работы, повысить производительность труда, — тогда, без сомнения, план рубки не только будет выполнен, но и перевыполнен, причем часть рабочей силы можно будет без ущерба снять с рубки и поставить на подготовительные работы, которые идут в леспромхозе крайне плохо.

В. Степанов.

КОГДА ЖЕ БУДУТ ВЫПОЛНЯТЬ ДОГОВОР?

Немалая доля в выполнении программы сплавных работ по У.-Печенгскому лесопункту райлесзага падает на колхозы У.-Печенгского сельсовета. От выполнения ими договоров в большей степени зависит завершение сплавных работ по лесопункту.

А договора выполняются плохо. Колхоз „Первое мая" выполнил свой договор всего на 25,4 процента. В настоящее время из колхоза работает только 4 девушки. Правда, колхоз считает больше,—считает, что в лесопункте работает, например, комсомолец В. Калининский. Но работает ли он? Можно сказать, что нет, ибо за все лето Калининский не отработал полностью ни одной пятидневки, ни разу не выполнил производственной нормы.

Такое же положение и в других колхозах. Колхоз им. К. Маркса выполнил договор на 43 процента.

При таком отношении колхозов лесопункт не в силах был в сроки справиться со сплавными работами. На горных складках лежит еще 8900 кубометров кряжника и 3200 кубометров долготья. Если и в дальнейшем дело пойдет так, то сплав не закончить и до осени. А этого допускать нельзя.

М. Данилов.

Начали сев озимых

На полях колхозов Середского сельсовета развернулся сев озимых.

Колхоз „Вторая пятилетка", имея план озимого сева на площади 65 гектаров, уже засеял 68 гектаров. Сев в колхозе продолжается.

В колхозе им. Сталина посевной план выполнен наполовину.

Зарубежные вести

ВОЙНА ГЕРМАНИИ И ИТАЛИИ С АНГЛИЕЙ

Германское информационное бюро сообщает, что 25 июля германские самолеты потопили в Ла-Манше 11 английских торговых пароходов. Три других парохода загорелись и так сильно повреждены, что можно считать их погибшими. Кроме того, на одном английском эсминце возник пожар. Другой эсминец тяжело поврежден.

Германская авиация атаковала аэродромы Центральной Англии и радиостанцию в Дувре. Английские военно-воздушные силы подвергли бомбардировке территории Северной, Западной и Средней Германии. Общие потери англичан в этот день составили 23 самолета. 9 германских самолетов не вернулись на свои базы.

В ночь на 24 июля английские самолеты бомбардировали густо-населенный район голландского города Амерсфоорт. Среди гражданского населения насчитывается много убитых и раненых.

По английским сообщениям, 25 июля над юго-восточным побережьем Англии происходил продолжительный воздушный бой, в котором участвовали сотни самолетов. Сбито 20 германских самолетов. Английская авиация потеряла 5 истребителей.

Как передает итальянское агентство Стефани, итальянская бомбардировочная эскадрилья совершила успешный налет на морскую базу Гибралтара. Итальянская авиация причинила значительные разрушения нефтехранилищам в Хайфе (Палестина).

Сообщая о военных действиях в Африке, английская печать отмечает, что все попытки итальянцев оказать поддержку гарнизону осажденного форта Капуццо (Ливия) не увенчались успехом.

(ТАСС).

Короткие сообщения

По сведениям американского агентства Ассошиэйтед пресс, США обязались обеспечить Англии закупку 3 тысяч самолетов ежемесячно в течение 1941—42 г. г. Англия дала обещание финансировать строительство новых заводов, которые будут необходимы.

◆

Как передают из Лондона, английская блокада не касается французских пароходов, перевозящих предметы продовольствия во Францию. Недавно в Марсель прибыл впервые после заключения перемирия пароход, доставивший 7 тысяч овец из Алжира.

◆

Германское информационное бюро сообщает, что французские угольные шахты лишь немного пострадали от войны. Снабжение углем Франции будет обеспечено, как только наладится транспорт.

◆

Начиная с августа месяца, в Италии вводится, кроме двух дней в неделю, еще один постный день—вторник. Во всех ресторанах, столовых и закусочных ограничивается количество хлеба, продаваемого посетителям.

◆

Финляндская газета „Ууси Суоми“ пишет, что за время войны на западе Финляндия потеряла 26 торговых судов, т. е. свыше 9 процентов своего торгового флота.

(ТАСС).

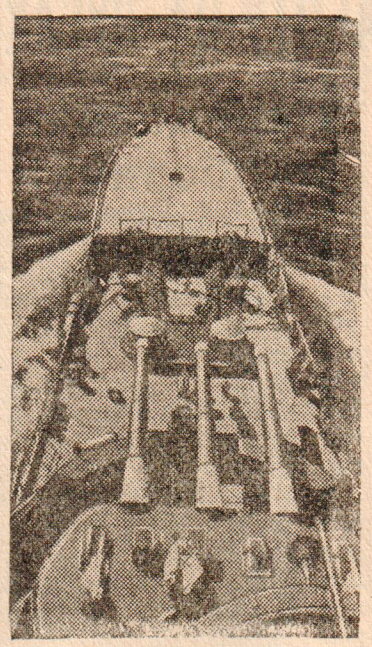

Линкор в походе.
Фото П. САВЧЕНКО.
(Фото клише ТАСС).

◆

По району

Отдых рабочих-кустарей

Тотемская межрайпромстрахкасса ежегодно расходует значительные средства на курортно-санаторное лечение членов промартелей.

На-днях выезжает на курорт в Кисловодск одна из лучших стахановок Тотемской вышивально-строчевой артели Анна Васильевна Анфалова.

На лечение в детский санаторий в Анапу (черноморское побережье) выезжает сын работника промартели „Комбинат“ тов. Левинского.

В. Козлов.

На отдых— в Артек!

Группа отличников учебы, в большинстве участников областной олимпиады детской художественной самодеятельности, на-днях выехала из Вологды на отдых во Всесоюзный пионерский лагерь-санаторий Артек имени товарища Молотова. Среди них: воспитанницы Тотемского детского дома № 3 Неля Злобина и Зоя Селиванова.

ОБ УСТАНОВЛЕНИИ РАЗМЕРА ОПЛАТЫ ТРУДА НА ТУШЕНИИ ЛЕСНЫХ И ТОРФЯНЫХ ПОЖАРОВ

Решение исполкома областного Совета депутатов трудящихся от 4 июля 1940 года

В дополнение к решению от 22 марта 1940 г. „О предупреждении лесных и торфяных пожаров и борьбе с ними“ исполком Вологодского областного Совета **решил**:

1. Оплата труда граждан привлеченных к тушению лесных пожаров, производится за счет средств лесного органа, в ведении которого находится лес.

2. Установить оплату труда по тушению лесных пожаров:

а) для колхозников и единоличников в размере: пешему—4 р., конному—8 р. за установленный рабочий день;

б) для рабочих и служащих постоянного кадра предприятий, организаций и учреждений в размере средней ставки, получаемой ими на предприятиях, организациях и учреждениях, но не свыше 15 рублей.

Зам. председателя Облисполкома ЛОБАНОВ.
Секретарь Облисполкома РОЗАНОВ.

Письма читателей

Товарищам призывникам

Товарищи призывники!

Недалек тот день, когда вы, молодые патриоты нашей страны, вольетесь в ряды Рабоче-Крестьянской Красной Армии.

Нашей великой армии социализма нужно дисциплинированное, грамотное, физически крепкое пополнение. А отсюда ваша задача состоит в том, чтобы в оставшееся время по-боевому развернуть допризывную подготовку, умножить производственные победы, сдать нормы на оборонные значки.

Мы, бойцы и командиры Рабоче-Крестьянской Красной Армии, готовим вам достойную встречу.

Мы зорко охраняем рубежи нашей социалистической родины. И если потребуется, то по первому зову партии и правительства, выступим на защиту нашей родины, на деле покажем свои знания, приобретенные в армии.

Будем бить врага до полного его уничтожения.

С красноармейским приветом

Н. Трофимов.
Карело-Финская ССР.

Черепашьими темпами...

Расстояние между Ш.-Печенгским лесопунктом и Калининским сельсоветом всего лишь 30 километров. Но корреспонденция, отправляемая почтой, путешествует 14—15 дней. Приведу два примера. В марте с. г. письмо, написанное мне из дома в лесопункт, пришло ровно через 15 дней.

Уходя в отпуск, я выехал на родину. Лесопункт 27 июня мне переводит деньги. Перевод поступает в Калининское почтовое отделение 5 июля. А мне почтальон вручил извещение только 11 июля.

Спрашивается: можно ли мириться с таким положением, когда корреспонденция передвигается черепашьими темпами?

Районный отдел связи обязан потребовать более четкой работы от аппарата своей сети.

Н. Корюкин.

ПО НАШИМ СИГНАЛАМ

По неопубликованной заметке селькора „Как относятся к колхозникам“, Середской сельисполком сообщает, что за запущенность расчета с колхозниками и за разбазаривание кормов, бригадир Михалев Г. И., по решению правления колхоза „Луч“, от работы освобожден.

Советы агронома

Капустная муха

Капустная муха—огородный вредитель. В жаркие дни поврежденные растения привядают, листья становятся фиолетовыми, бледнеют и высыхают. При сильном повреждении растение гибнет вследствие разрушения личинками прикорневой части стебля. Поверхность корковой ткани разрушается и личинки в массе заполняют стебель капусты. Личинки — белые, без головы и без ног, длиной с ржаное зерно.

В данный период заканчивается вредящая (личиночная) стадия 1 поколения. Около 20 июля должны вылетать молодые мухи, которые в течение лета дадут еще 2 поколения.

Каждое поколение мух повреждает капусту в личиночной стадии, которая длится около 20—25 дней. Взрослая муха похожа на комнатную муху, только меньше. В нашей области она появляется в первых числах мая. В период высаживания рассады в открытый грунт она производит откладывание яичек около стебелька капусты на землю, и реже на самый стебель. Через 7—8 дней из яичек выходят личинки, которые, питаясь прикорневой частью капусты, или угнетают ее, или вызывают полную гибель.

В борьбе с капустной мухой применяются следующие меры:

Для предотвращения яйцекладки около капусты при высадке рассады производят подсыпку нафталина по 2 — 3 грамма вокруг каждого растения. Нафталин является отпугивающим средством, мухи вблизи его не откладывают яичек. Если не был применен своевременно нафталин и яйцекладка прошла, то необходимо применить поливку раствором кремнефтористого натра в концентрации 50—75 грамм на 10 литров воды. Наибольший эффект кремнефтористый натр дает в период отрождения личинок.

Из агротехнических мер борьбы целесообразно при обнаружении повреждений проводить отгребание земли от растений с последующим глубоким окучиванием землей, взятой со стороны, чтобы растение дало новые корни выше поврежденных. Проводя своевременно перечисленные меры, можно почти полностью сократить вредоносность капустной мухи.

Агроном А. НОВОЖИЛОВА.
„Красный север“.

Отв. редактор П. ПЕТУХОВ

Кинотеатр „Октябрь“
28—30 июля
Новый звуковой художественный фильм
Станица Дальняя
Начало сеансов с 7 и 9 ч. веч.
Касса с 4 часов

Требуется моторист
Справляться в часы занятий: Садовая, 27, контор „Заготсено“.

Адрес редакции: г. Тотьма, Вол. обл. Торговая ул. 10 | Телефоны: редактор 2, секретариат и отделы—35, издательство—48 | Подписная плата: 2 рубля в месяц, Цена отдельного № 8 к. | Газета выходит ежедневно. След. № выйдет 30 июля 1940

Типография изд-ва „Рабочий леса“ г. Тотьма. Тираж 3200 экз. Печатн. знаков 54600. Заказ № 442. Уполн. Волобллита № В—5572