Пролетарии всех стран, соединяйтесь!

Рабочий Леса

Орган Тотемского районного комитета ВКП(б) и районного Совета депутатов трудящихся

24 июля 1940 г. Среда № 169 (1629) Год изд. 11-й

Сообщение Наркомфина СССР

Подписка на заем Третьей Пятилетки (выпуск третьего года) на 20 июля 1940 года достигла 9 миллиардов 310 миллионов 839 тысяч рублей, т. е. превысила установленную сумму займа на 1 миллиард 310 миллионов 839 тысяч рублей.

Дальнейшая подписка на заем Третьей Пятилетки (выпуск третьего года) с 21 июля 1940 года повсеместно прекращена.

Моральный облик советского педагога

В нашу великую эпоху, когда в стране созидается жизнь, мечты о которой вдохновляли лучшие умы человечества, от советского гражданина требуется проявление высоких и благородных свойств. Партия Ленина—Сталина, возглавляя титаническую борьбу народа за коммунизм, неустанно прививает людям черты нового человека.

Капиталистический мир несет людям труда не только политическую и экономическую кабалу, не только материальные и духовные лишения, но он еще отравляет массы трудящихся психологией и моралью, насквозь пронизанной предрассудками,—лживой и отвратительной моралью буржуа. Лицемерие, ханжество, угодничество и прочие атрибуты, взращиваемые на почве капиталистических отношений между людьми, раз'едали и раз'едают сознание трудовых масс буржуазных государств. В обществе, где человек человеку — волк, где царит закон: „бей слабого, оттесняй других, чтобы занять их место",—какую другую мораль могут предложить господствующие классы?

Иным становится человек в стране, где волчьи законы ушли в область истории, где жизнь строится на началах действительного равноправия трудящихся, уважения друг к другу, общности великих задач, стоящих перед коллективом. Власть у нас принадлежит самим трудящимся, они имеют возможность, переделывая мир, переделывать самих себя, становясь чище, красивее и благороднее.

Семена всего лучшего, что заложено в человеке, произрастают в нашей стране под солнцем новых, социалистических взаимоотношений между людьми с быстротой удивляющей. Любовь к своей матери-родине, способность пойти на самопожертвование во имя счастья своего народа, храбрость и мужество в борьбе, непоколебимая, железная воля, честность и чувство долга перед товарищами,—все то, что веками воспевали лучшие поэты и писатели мира, ныне становится неот'емлемой чертой, свойством, качеством миллионных масс трудящихся социалистического общества.

Каким же поистине обаятельным должен быть по своему моральному облику советский педагог, воспитатель поколений, которые завтра станут на смену своим отцам, чтобы нести, и нести вперед знамя революции, знамя человеческого прогресса! Как же велики требования, коим должен удовлетворять учитель нашего времени! Наш советский учитель должен являть собой образец честной жизни и высоких помыслов. Детей учит не только слово учителя, и учатся они не только на уроках. Их, детей, учит и жизнь их воспитателей. Потому то и важно, как указывал М. И. Калинин в речи на совещании учителей-отличников в редакции „Учительской газеты", „чтобы учитель смотрел за собой, чтобы он чувствовал, что его поведение и его действия находятся под сильнейшим контролем, под каким не находится ни один человек в мире".

Наша страна напрягает сейчас волю и усилия миллионов для целей, вдохновляющих нас. В дни, когда поля почти всех материков земли представляют собой театры военных действий, когда миллионы людей ввергнуты капиталистами в пучину новых войн, нельзя нашему государству быть не подготовленным к любым неожиданностям. От каждого труженика нашей страны требуется особое напряжение сил, чтобы росла мощь нашей державы, укреплялась ее обороноспособность, лучше была вооружена наша Красная Армия. На заводах и фабриках, в совхозах и колхозах, в школах и учреждениях,—всюду, где работает советский человек, где бьется его творческая мысль, где переплавляются в материальные и духовные ценности его воля, разум и силы, трудовые люди добиваются все новых и новых успехов.

Педагоги, как один из отрядов интеллигенции нашего государства, должны также, как и весь народ нашей державы, мобилизовать все свое мастерство, все знания на то, чтобы хорошо, отлично выполнять свой долг перед государством. Если вчера нельзя было работать равнодушно, то нынче преступно работать без энтузиазма. Советские педагоги, верные сыны своего

Окончание на 2-й стр.

Комбайнер Михайловской МТС (Сталинградская область) М. Н. Калашникова ремонтирует комбайн

Фото Е. ПРОХВАТИЛОВА. (Фото-клише ТАСС).

Присвоение тракту „Восточное кольцо" имени товарища И. В. Сталина

Указом Президиума Верховного Совета СССР удовлетворена просьба собраний участников строительных работ тракта „Восточное кольцо" и руководящих партийных и советских органов Казахской ССР, и тракту „Восточное кольцо" присвоено имя товарища **И. В. Сталина.**

Награждение работников железнодорожного строительства

Указом Президиума Верховного Совета СССР за успешное выполнение заданий правительства по строительству железных дорог награждены орденами и медалями Союза ССР 668 работников строительства вторых путей и новых железнодорожных линий на Дальнем Востоке, а также строителей железнодорожной линии Кандалакша—Куолаярви.

(ТАСС).

Хроника

Совнарком Союза ССР назначил товарища Кренкеля Э. Т. заместителем начальника Главного Управления Северного Морского Пути при Совнаркоме Союза ССР.

Победа сталинской политики мира

С огромным удовлетворением и радостью встретили трудящиеся советской страны известие о том, что народные избранники Литвы, Латвии и Эстонии провозгласили у себя советскую власть. 22 июля вечером после работы во дворе московского станкозавода имени Орджоникидзе собрался многолюдный митинг.

— Воля народов Литвы, Латвии и Эстонии выполнена,—заявил в своем выступлении на митинге стахановец слесарь 1-го сборочного цеха тов. Молчанов.—Литва, Латвия и Эстония становятся отныне советскими республиками. Эти победы советской власти возможны только потому, что наша социалистическая страна является родиной для всех трудящихся и показывает всему миру, как хорошо и радостно жить в СССР.

Многолюдные митинги прошли 22 июля на фабриках и заводах, в частях Красной Армии Ленинграда и на кораблях Балтики. Выступавшие восторженно приветствовали решения сеймов Литвы, Латвии и Государственной думы Эстонии об установлении советской власти, о вхождении в Советский Союз.

На трижды орденоносном Кировском заводе в обеденный перерыв ночных смен в заводских цехах состоялись митинги. Выступившие т. т. Козев, Жуков, Фролов, Тарабанько горячо приветствовали новые советские республики, говорили о торжестве мудрой сталинской политики.

Свыше 3 тысяч рабочих и служащих присутствовало на собрании первой смены киевского машиностроительного завода „Большевик".

—Бывшие правители Литвы, Латвии и Эстонии, помещики и капиталисты, — сказал на митинге бригадир слесарей тов. Томачек, — пытались втянуть свои народы в войну, в первую очередь против страны социализма. Кровавому прошлому нет возврата. Народы Литвы, Латвии и Эстонии поручили своим избранникам голосовать за советскую власть. Эта воля выполнена.

(ТАСС).

Исторические решения литовского и латвийского сеймов и Государственной думы Эстонии

22 июля литовский сейм единогласно принял декларацию об об'явлении земли всенародным достоянием—т. е. государственной собственностью.

Избранники литовского народа решили вопрос о земле, передав всю пахотную землю, луга, пастбища и озера в ведение государства. Размер земли, предоставляемой в пользование трудящихся крестьян, устанавливается не свыше 30 га. Все излишки земли сверх установленного размера обращаются в государственный земельный фонд для оказания помощи государством безземельным и малоземельным крестьянам в обзаведении землей.

„Вся земля,— говорится в декларации,—находящаяся ныне во владении трудящихся крестьян, а равно и земля, которая будет передана государством безземельным и малоземельным крестьянам, закрепляется в бессрочное пользование трудящихся крестьян. Всякие попытки посягнуть на личную крестьянскую собственность или против воли трудящихся крестьян навязать им организацию колхозов будут решительно караться, как идущие во вред интересам государства и народа".

Декларации об об'явлении земли всенародным достоянием приняты также латвийским сеймом и Государственной думой Эстонии.

Народный сейм Латвии и Государственная дума Эстонии постановили также провозгласить национализацию крупных торгово-промышленных предприятий и банков. Все крупные торгово-промышленные предприятия и банки со всеми их ценностями об'явлены всенародным достоянием, т. е. государственной собственностью.

Этими величайшими историческими законодательными актами открывается новая страница в истории народов Литвы, Латвии и Эстонии.

(ТАСС).

Моральный облик советского педагога

Перенос с 1-й стр

народа, должны влить дополнительные свои усилия в общий поток труда советского народа, труда, не знающего поражений, всепреодолевающего, творческого труда во славу нашей родины.

Известно, что в учительской среде есть немало чиновников и формалистов, отбарабанивающих известное количество уроков и покидающих школу, как чужой, казенный дом. Не болеющие душой за свое дело, скучные свидетели успехов и неудач своей школы, эти люди, метко прозванные „урокодавцами“, — плохие бойцы педагогической армии. Среди учителей не перевелись еще и летуны, охотники до гастролей, способные выменять школу на школу если в придачу дают несколько лишних рублей. Советские учителя, полные желания сделать нашу школу образцовой, способной своими порядками порадовать весь советский народ, с презрением относятся к „урокодавцам“ и летунам.

Передовой советский педагог требователен к самому себе, не покладая рук, трудится он на благо своей школы, высоко поддерживает ее честь, дорожит ее именем, бережет ее славу и весь, без остатка, отдается порученному делу. Передовой советский педагог помнит о своем великом звании не только тогда, когда он присутствует в школе, на уроке, но и всюду и везде. Правильное коммунистическое поведение в быту для него так же важно, как и правильное поведение в школе.

Жизнь учителя, его работа, его отношение к окружающим, его поступки и действия, где бы они ни были совершены, все это — одно неразрывное целое, создающее в конечном итоге лицо, облик педагога. А облик этот — великий фактор воспитания. Советский передовой учитель — враг нравов и традиций, идущих от мелкобуржуазной распущенности, разболтанности в быту, враг дел и делишек, способных запятнать великое звание учителя. Советский учитель мужественен и смел и не боится выступить против всякого зла, кем бы оно ни насаждалось и чьим бы покровительством ни пользовалось. Для него, передового советского педагога, интересы дела, порученного государством, превыше всего. Советский передовой педагог требователен к себе и самокритичен в отношении к своим товарищам. Он не замазывает ошибок и промахов, смело указывает на них, чтобы потом сообща исправлять эти ошибки и промахи. Советский учитель, памятуя, что в нашей стране одним из величайших принципов нашей новой, коммунистической жизни является товарищеская взаимопомощь, всегда готов оказать поддержку своему сослуживцу, всегда готов помочь товарищу в работе. Советский педагог чужд зазнайства и самолюбования, беспринципности и угодничества. Советский педагог скромен, и скромность эта является одним из лучших украшений его.

Было бы смешно думать, что все эти качества, которые упорно и настойчиво воспитывает в народе наша партия, которые упорно и настойчиво прививает трудовым людям наш великий Сталин, приходят сами по себе, рождаются вместе с рождением человека. Эти свойства надо в людях растить любовно, терпеливо, не страшась неудач, не бросаясь из одной крайности в другую. Нечего скрывать, у нас случается, что годами не замечают весьма плохих поступков того или другого педагога. Но вот кто-нибудь из учителей допустил небольшой промах в работе или в быту, и его уже записывают в разряд „безнадежных“. Про работников, культивирующих такой подход к людям, т. Жданов в речи на XVIII с‘езде ВКП(б) говорил, что они «забывают, что вся наша работа по строительству социализма, вся наша воспитательная работа направлена к переделке сознания людей».

Велико доверие, оказываемое партией и правительством педагогу Советской страны. Велика честь быть педагогом нашей эпохи. Велика ответственность, лежащая на учителе. Советский педагог формирует сознание, лепит характеры людей, которые завтра будут хозяевами жизни. Воспитание этих людей надо производить чистыми, незапятнанными руками. И пусть наш учитель, педагог советского времени, являет собой пример преданного делу партии Ленина — Сталина гражданина, мужественного и смелого бойца социалистической эпохи! Цель каждого учителя — так прожить свою жизнь, чтобы не одно, не два, а несколько поколений детей унесли в жизнь светлый образ своего учителя, учителя с незапятнанной, чистой, как кристалл, совестью, с большим и отзывчивым сердцем, с яркой и красивой душой.

(«Учительская газета»).

Партийная жизнь

В колхозе, возглавляемом коммунистом

Раньше всех по району закончив весенний сев, колхозы В.-Дворского сельсовета сумели образцово подготовиться и к уборке сена.

Первичная партийная организация (секретарь тов. Зайцев И. Т.) и сельисполком не только обсудили вопрос о подготовке к сеноуборке, а практически помогли руководителям колхозов в организации сеноуборочных работ.

Результаты на лицо. К 20 июля колхозы Великодворья заняли первое место в районе по сеноуборочным работам, выполнив план сенокошения на 67,4 процента. Почти нет разрыва между косьбой и стогованием сена.

Передовыми на сеноуборке являются колхозы „Красная деревня“ и им. Буденного. В этих колхозах замечательно организован труд колхозников на лугах, введена индивидуальная сдельщина, с полной нагрузкой используются сеноуборочные машины.

Колхоз „Красная деревня“, которым руководит депутат сельсовета, кандидат в члены ВКП(б) тов. Зимакин А. Е., заканчивает уборку естественных трав и клевера. К 20 июля из 308 гектаров лугов скошено 261 гектар и 10 гектаров клевера.

Десятки колхозников и колхозниц в этом колхозе показывают образцы честного отношения к труду. Депутат сельсовета, комсомолец - призывник Иван Булькотин, взяв обязательство скосить 100 гектаров, с честью его выполняет. Косилка молодого машиноводителя не знает простоев. Не было дня, чтобы стахановец Булькотин не перевыполнил установленную норму. В отдельные дни производительность доходит до 4,2 гектара. К 20 июля он скосил уже около 50 гектаров.

С честью оправдывает доверие избирателей и депутат сельсовета Николай Андреевич Селиванов. С первого дня сенокоса он образцово работает на сеноуборке, увлекая своим примером остальных колхозников. 0.42 гектара ежедневно скашивал, сушил и стоговал Николай Андреевич.

Работающие вместе с ним колхозники Евграф Павлович Булькотин, Николай Михайлович Селиванов, Михаил Слободин, Матрена Степановна Слободина, следуя примеру тов. Селиванова, также скашивают, сушат и стогуют по 0,40 гектара ежедневно.

Большое внимание уделяет председатель колхоза тов. Зимакин своевременному выполнению обязательств перед государством. 21,5 тонны сена должен сдать колхоз государству. Сеном первых укосов и лучшего качества рассчитывается колхоз с государством. К 19 июля на сенопункт сдано более 12 тонн.

Правильно сочетая выполнение всех хозяйственных задач, руководитель колхоза тов. Зимакин сумел так расставить колхозников на работах, что используется каждый трудоспособный там, где он может работать. На сенопункт ездят подростки с одним взрослым колхозником, а это дает возможность использовать лучших работников в колхозе на других работах.

Заканчивая сенокос, колхоз „Красная деревня“ по-большевистски готовится и к уборке урожая. У председателя колхоза уже [illegible] думан и составлен пла[illegible] уборки зерновых, обсужденный с колхозным активом. Нет сомнения, что колхоз под руководством коммуниста Зимакина образцово проведет и уборку зерновых.

А. Мезенев.

Семинар агитколлектива

21 июля первичная партийная организация при В.-Дворском сельсовете провела совещание членов агитколлектива.

Для агитаторов был сделан доклад о Дне Военно-Морского Флота. На совещании был указан материал, которым надо пользоваться при проведении докладов и бесед в колхозах.

Все агитаторы закреплены для проведения бесед за колхозами и бригад[illegible]

◆ ◆ ◆

В помощь читателю

ОБ‘ЯСНЕНИЕ ВОЕННЫХ ПОНЯТИЙ

ЛИНКОР

Линкор—линейный корабль, самый крупный надводный корабль военно-морского флота. Водоизмещение современного линкора достигает 35 тысяч тонн, однако в составе некоторых флотов (Англия, США, Япония) есть линкоры, тоннаж которых доходит до 45 тысяч тонн. Линкор оснащен тяжелой броней и имеет сильную минную защиту. Его вооружение составляет крупнокалиберная артиллерия (главный калибр—406 миллиметров или 16 дюймов). Вес снаряда—около 1 тонны. Число орудий главного калибра доходит до 9—12. Из этих орудий линкор способен вести огонь на дистанцию до 40 километров. В то же время на линкоре есть орудия меньшего, вспомогательного калибра (127—152 миллиметра), необходимые для борьбы с легкими силами противника, с его миноносцами, подводными лодками, торпедными катерами. Для корректирования стрельбы линкор располагает 2—4 самолетами. Эти самолеты находятся на корабле. Для их взлета в воздух применяются специальные приспособления — катапульты.

На линкоре установлено от 2 до 8 зенитных орудий. Зенитная артиллерия может вести огонь на высоту до 8—10 километров. Линкор имеет от 2 до 9 торпедных аппаратов.

Радиус действия линкора очень велик (15 тысяч километров). Его команда состоит из 1400 и более человек. Скорость хода линкора—около 50 километров в час. Назначение линкора: участвуя в бою совместно с другими силами флота, наносить противнику мощные артиллерийские удары и увеличивать боевую устойчивость своих легких сил. Постройка такого корабля требует громадной затраты средств. Самый процесс постройки очень длителен—2—3 года. В составе морских сил линкоры представлены небольшим числом. Англия и Америка наиболее богаты линкорами, но и тут их число определяется 12—15 единицами.

КРЕЙСЕР

Крейсер меньше линкора. Он имеет менее мощную броню и менее вооружен нежели линкор. Но в то же время он имеет большую скорость—около 70 километров в час. Его вооружение составляют: главный калибр 9—12 орудий 152—203-миллиметровых и 9 зенитных 102—127-миллиметровых орудий. Крейсеры имеют 6—12 торпедных аппаратов. Команда корабля—около 700 человек. Крейсеры бывают легкие, имеющие на вооружении 152-миллиметровые орудия, и тяжелые, имеющие 203-миллиметровые орудия. Назначение крейсера—разведка и охранение при действиях в составе больших соединений флота. Число легких и тяжелых крейсеров в составе таких крупных флотов, какими располагают Англия, Америка и Япония, доходит до 30—50.

На сеноуборке

Два колхоза—два итога

К 20 июля план сеноуборочных работ по колхозам Мосеевского сельсовета выполнен на 51 процент.

Передовым на сеноуборке идет колхоз „Правда Севера“, в котором из 891 гектара естественных лугов скошено 612 гектаров. С 518 гектаров сено застоговано.

Хорошо работает на сеноуборке звено под руководством 52-летнего Тимофея Ивановича Нестерова. В звене один взрослый мужчина — сам Тимофей Иванович, а остальные 5 человек подростки. Но работает звено лучше всех в колхозе.

Председатель колхоза тов. Зеленцов А. И. ежедневно бывает на лугах и помогает бригадирам в организации сеноуборочных работ.

Колхоз „Правда Севера“ одним из первых приступил к выполнению сенопоставок государству. К 20 июля было сдано 80 центнеров сена.

Но если в колхозе „Правда Севера“ работа на лугах кипит от темна до темна, то совершенно по-иному работают колхозники с.-х. артели им. Сталина. Сеноуборка в этом колхозе идет очень медленно. Колхоз—самый отстающий по сельсовету. К 15 июля из 430 гектаров сенокосных угодий было скошено 172 гектара. Казалось бы, руководители колхоза (председатель тов. Аникиев) должны были лучше организовать работу на лугах с тем, чтобы усилить темпы сеноуборки. Но прошедшая пятидневка никаких сдвигов не дала. Чем только занимались руководители колхоза, что делали колхозники, если к 20 июля оказалось скошенным 174 гектара. 2 гектара за пятидневку скосили и убрали 75 человек, работающих на лугах.

Такие „темпы“ на сеноуборке никак не обеспечивают окончания сенокоса до начала уборки зерновых. Правление колхоза, в первую очередь, несет ответственность за создание крепкой кормовой базы для животноводства. Надо быстро наверстать упущенное. Людей на лугах работает вполне достаточно, только надо организовать их на стахановскую работу и тогда сенокос можно будет закончить в ближайшие дни.

В. Зыков.

Секретарь первичной парторганизации.

Что выяснилось на собрании...

В прошлом году в колхозе „Строитель“, В.-Толшменского сельсовета, 50 процентов травы было оставлено на корню. Зимой ощущался большой недостаток в кормах.

Правление колхоза, казалось бы, должно было учесть ошибки прошлого года и образцово организовать сеноуборку в этом году.

Сенокос в полном разгаре. А как идет работа на лугах колхоза „Строитель“?

14 июля правление колхоза решило подытожить первые результаты работы на сеноуборке и обнародовать их. Созвали общее собрание колхозников. На повестке дня стоял один вопрос: ход сеноуборочных работ в колхозе.

Председатель колхоза т. Нечаев первым предоставил слово руководителю бригады № 1 тов. Кузнецову В. И.

—Какой план сенокошения дан моей бригаде,—я и сам не знаю. Скошено 17 гектаров. С 15 гектаров сено застоговано. Людей работает 16 человек. Скашивают 0,30—0,37 гектара. Косилка имеется одна, но она работает с неполной нагрузкой, скашивая до 1 гектара, — вот все, что мог сказать бригадир.

На собрании выяснилось, что сеноуборка в колхозе идет очень медленно. С 28 июня скошено немного более 40 гектаров. Трудовая дисциплина настолько расшатана, что отдельные колхозники на работу совсем не выходят.

Особенно плохо дело в бригаде № 2, которой руководит Тугаринов Н. В. Зная, что на собрании он должен будет рассказать о ходе сеноуборки на своем участке, Тугаринов, известив колхозников о собрании, сам не явился.

Бригадир Тугаринов так любит поспать, что председатель колхоза частенько будит его, а за ним, не спеша идут на работу и остальные члены бригады.

Вывод один. Дисциплина в колхозе из рук вон плохая. Этим вопросом в первую очередь и следует заняться правлению колхоза. В этом должны помочь и сельисполком, и парторганизация. Сейчас требуется такая напряженная работа, которая обеспечила бы окончание сеноуборки до начала уборки урожая.

А. Фомин.

ОБЯЗАТЕЛЬСТВО ПО ПОСТАВКАМ СЕНА ВЫПОЛНЕНО

Первым в районе закончил выполнение сенопоставок государству колхоз „Большевик“, В.-Дворского сельсовета, сдав на сенопункт 29 тонн сена высокого качества.

В колхозе имени Буденного из 21.750 тонн сдано на сенопункт более 15 тонн сена.

Колхозники сельхозартели „Красный механизатор“ (Всеволожский район, Ленинградской области) изготовили для поливки овощей 4 бочки. Один колхозник за день поливает 1,5 га. Чтобы выполнить такую работу при ручной поливке, потребовалось бы 15 человек.

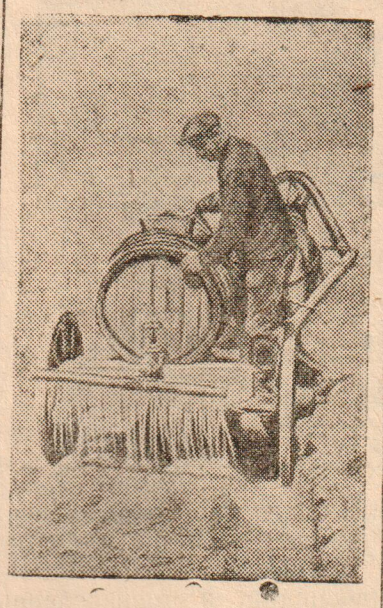

Поливка овощного поля.

Фото М. ХИТРИНА. (Фото-клише ТАСС).

Болтуны и куры

Некоторые руководители колхозов В.-Толшменского сельсовета, особенно колхозов „Победа“ и „Первое мая“, отставание в выполнении хозяйственных работ обычно об'ясняют недостатком рабочей и тягловой силы.

Насколько неосновательны заявления председателей этих колхозов т. т. Скорюкова и Дерябина, можно показать на примере организации птицеферм.

По плану эти колхозы обязаны иметь по 100 кур. На деле же в колхозах „Победа“ и „Первое мая“ выведено пока что по 12 цыпленков. А в колхозе „Красный пахарь“ нет ни одного цыпленка.

Не лучше дело и в других колхозах. Если в отдельных колхозах (им. Молотова, „Юркино“) цыплят выведено много, план выполнен на 120—150 процентов, то строительство птичников еще не начато. По всему сельсовету только один колхоз имени Калинина строит помещение для кур и заготовляет материал для изгороди.

А много ли надо людей и тягловой силы для того, чтобы организация птицеферм шла быстрей? Требуются один—два человека, которые бы отвечали за уход за цыплятами, да несколько человек на устройство птичника.

Надо только поменьше болтать об организации птицеферм, а больше заниматься практическим делом. Такой совет следует воспринять руководителям многих колхозов В.-Толшмы.

Н. Скорюков.

Очковтиратели

25 марта... 26... 27... Не спится начальнику Михайловского механизированного лесопункта тов. Коточигову. Ворочается он с боку на бок. Лезут в голову тяжелые мысли: Чуриловка кончила вывозку, кончает Тафта, а у него?... У него не клеится.

—Не выполнить, — вздыхает Коточигов.—А что если?..

...Утро. Веселое мартовское утро. Конец квартала.

—Будь что будет, а даю: план вывозки выполнен на 100,6 процента,—решительно шепчет Коточигов. — Авось, отработаем во втором квартале. Зато премии получат и мастера леса, и механики, и мне почет...

И весть о том, что Михайловский механизированный лесопункт досрочно выполнил план вывозки I квартала — 65 тысяч кубометров разнеслась по всему району.

—Здорово работнули! — удивлялись многие. — До плана вон как далеко было, а тут за одну пятидневку хлопнули.

А сработано, действительно, здорово. Одним взмахом пера Коточигов „вывез“ лежащие и до сих пор в лесу 1300 кубометров древесины. Полетели поздравления, премии за перевыполнение плана. Главный бухгалтер Юшманов торопливо начисляет старшему механику Слободину „за образцовую постановку работы тракторов“ 1800 рублей, механику Фуникову—1600, механику Ануфриеву—1000 рублей и т. д. и т. п. Летят денежки, сияет Коточигов.

А трактора как стояли в первом квартале по 70—80 процентов рабочего времени „под образцовым руководством старшего механика Слободина“, так стоят и по сие время. Древесина как лежала, так и лежит у пня, на верхних складках.

—Все получают деньги. А почему бы и мне не получить, — рассуждает кассир лесопункта. И хапнул он из кассы более тысячи рублей. На радостях ни Коточигов, ни Юшманов не приняли это близко к сердцу.

Так шло дело. Дошло до того, что за 6 месяцев 1940 года лесопункт потерпел убытку более одного миллиона рублей. Дело, как говорят, прошлое, и вспоминать-бы по пословице „кто старое помянет тому глаз вон“—нечего. Но нужно. И вот вспомнили. На днях на производственном совещании как раз и обсуждали этот вопрос.

Выступает Юшманов.

— Убытки большие. Мы их понесли вот почему. У нас больше уборщиц, чем полагается по штату. **(Смех)**.

Об этом ли нужно было говорить Юшманову? Могут ли 5—6 уборщиц, получающие зарплату 70—100 рублей в месяц, принести миллионные убытки? Нужно было говорить о разбазаривании средств, о бесхозяйственности, о надувательстве и Коточигова, и Юшманова.

Нужно говорить о том, как исправить положение, как добиться безубыточной работы. А не секрет, что и в III квартале лесопункт работает безобразно плохо, не без убытков. Сухая дорога, 11 тракторов, 70 лошадей собственного обоза. Только вози, подвози, выполняй план! А трактора стоят, или легонечко ползают. 15 июля, например, как это ни смешно, на тракторах вывезено 32 кубометра, 16 июля—44 кубометра и т. д. Около 3 тысяч кубометров лежит в лесу. Более 6 тысяч кубометров валяется на верхних складках, на дорогах и т. д. Лес гниет, теряет свою ценность, трактора стоят, план не выполняется. Убытки, убытки и снова убытки...

Партия и советское правительство доверили нам большое государственное дело, доверили ключи от государственной кассы. Беречь государственные деньги, каждую копейку, каждый рубль, работать так, чтобы оправдать доверие партии и правительства, — святая обязанность каждого работника лесной промышленности. Людям же, пытающимся обмануть государство, растранжиривающим государственные средства, не место на предприятиях.

Сейчас к руководству лесопунктом пришел новый начальник — тов. Кувакин. Его задача—поставить дело так, чтобы трактора, люди работали образцово, чтобы план лесозаготовок был выполнен, чтобы лесопункт не приносил убытки, а давал доход государству.

А. Павлов.

За 18 рабочих дней — половина квартального плана

Рабочие и административно-технический персонал Коротковского лесопункта неплохо взялись за выполнение плана лесозаготовок III квартала. Лесопункт—один из передовых по Тотемскому леспромхозу.

За 18 рабочих дней в лесопункте заготовлено 2574 кубометра, что составляет 57 процентов к квартальному плану. Квартальный план вывозки выполнен на 26 процентов.

Только за последнюю пятидневку лесопункт дал 8,5 процента квартального плана по рубке и 5 процентов по вывозке.

В. Степанов.

За рубежом

Война Германии и Италии с Англией

По германским сведениям, с 18 по 21 июля германские подводные лодки и авиация потопили ряд торговых и нефтеналивных судов общим водоизмещением свыше 50 тысяч тонн. Потери англичан в воздухе за это же время составили 69 самолетов. Германская авиация успешно бомбардировала в Англии аэродромы, портовые сооружения и промышленные предприятия.

Английские самолеты продолжают бомбить военные и промышленные об'екты в Германии, Франции, Бельгии и Голландии. По сообщению агентства Рейтер, с 18 июня—когда начались налеты германской авиации на Англию в широких масштабах, сбито 146 германских самолетов. С 18 июня по 18 июля в результате германских бомбардировок в Англии убито 336 человек и 476 серьезно ранено.

В бассейне Средиземного моря идут бои между английскими и итальянскими морскими, воздушными и сухопутными силами. Близ острова Крит австралийские корабли потопили итальянский крейсер „Бартоломео Коллеони“.

(ТАСС).

К англо-японскому соглашению

Вся китайская общественность и печать продолжают осуждать Англию, заключившую с Японией соглашение о прекращении перевозок из Бирмы в Китай. „Единственной причиной, которая заставила Англию принять японские требования, указывает газета „Дагунбао“, является боязнь, как бы Япония не стала противником Англии на Дальнем Востоке. Англия должна знать, что Япония может вступить в войну независимо от уступок английского правительства“.

Китайское правительство решило приостановить строительство железной дороги Юньнань — Бирма. Железнодорожные материалы, предназначавшиеся для этого строительства, будут использованы на строительстве железной дороги Чунцин — Чэнду (провинция Сычуань).

(ТАСС).

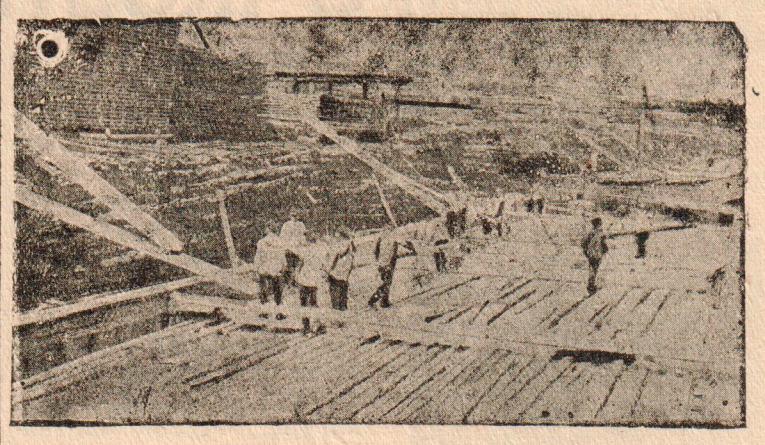

На бирже лесзавода.
Фото Е. БАЛАНДИНА.

ИТОГИ РАЗМЕЩЕНИЯ ЗАИМА ТРЕТЬЕЙ ПЯТИЛЕТКИ (ВЫПУСК ТРЕТЬЕГО ГОДА)

Реализация займа Третьей Пятилетки (выпуск третьего года) по нашему району прошла с большим успехом.

Трудящиеся района, горячо откликнувшись на постановление советского правительства о выпуске займа, произвели подписку на 1 миллион 346 тысяч рублей, что на 220 тысяч рублей превышает прошлогоднюю подписку на заем Третьей Пятилетки (выпуск второго года). Рабочие и служащие района подписались больше прошлогоднего на 155 тысяч рублей, колхозники—на 92 тысячи рублей.

Положительным итогом является и то, что в процессе работы по размещению займа поступило от колхозников в погашение подписки 101 тысяча рублей, в 8 колхозах района колхозники полностью расплатились по подписке.

По ряду предприятий района (Михайловский мех. лесопункт, Коротковский лесопункт, Ц.-Внуковская запань) подписка на заем превышает прошлогоднюю в два раза.

Такие коллективы, как отделение Волоблторга, райотдел связи, „Заготлен“ и др., так организовали работу по размещению займа, что сумели охватить подпиской каждого трудящегося.

Среди сельсоветов, занявших первенство в размещении займа, особенно следует отметить: В.-Дворский, где подписка составляет 30 тысяч рублей, с превышением прошлогодней на 8 тысяч рублей, и собрано взносов 11.250 рублей; Вожбальский, где подписка превышает прошлогоднюю на 10 тысяч рублей, собрано наличными 6.800 рублей; Матвеевский—подписка вдвое больше прошлогодней, собрано наличными 7 тысяч рублей; Сондугский, где погашение подписки произведено на 50 процентов; Погореловский—из 32 тысяч рублей подписки поступило 13.900 рублей; У.-Печенгский—из 14.940 рублей собрано 8 605 рублей; Заозерский—из 13.400 рублей собрано 8 тысяч рублей.

Домашние хозяйки города произвели подписку на 14.225 рублей и внесли наличными 4.500 рублей.

Однако не везде еще руководители предприятий и учреждений, а также комиссии содействия со всей серьезностью отнеслись к работе по размещению займа. Достаточно сказать, что еще десятки людей, работающих в таких организациях, как РОНО, лестехникум, Чуриловский лесопункт, Медведевская сплавконтора до сего времени не охвачены подпиской на заем.

Массовая подписка на заем с 21 июля закончена. Но это не означает, что мы должны сложить руки. Наоборот, прямой долг комиссий содействия—поставить дело так, чтобы каждый трудящийся, еще неуспевший, почему-либо, подписаться на заем, а также вновь поступающий на работу в учреждение или предприятие, был бы подписчиком на новый заем.

Особенное внимание должно быть сосредоточено на организации сбора средств по подписке колхозников. Мобилизуя массы на примерах передовых колхозов, нужно обеспечить досрочное поступление средств по подписке на заем. Для этого есть все возможности.

В. Сивцев.
Зав. райсберкассой.

Примерный подписчик

60-летний колхозник с.-х. артели „Правда Севера“, Мосеевского сельсовета, Александр Федорович Третьяков, подписавшись на новый заем в сумме 50 рублей, сразу же выплатил взносы.

Третьяков.

ПОДГОТОВКА КО ДНЮ ВОЕННО-МОРСКОГО ФЛОТА

У осводовцев

Члены добровольного общества Освод развернули деятельную подготовку ко Дню Военно-Морского Флота.

Сейчас во всех первичных организациях общества проводятся беседы о Дне Военно-Морского Флота. Из членов общества организованы команды для участия в соревнованиях, в частности, в шлюпочном параде в противогазах, в показательной гребле на 1000 метров, военизированном заплыве через реку, нырянии в длину (20 метров) и глубину (2,5 метра), показе на воде примеров спасания тонущего и его буксировке, в массовом заплыве на один километр, показе флажковой сигнализации.

Подобраны лучшие команды из членов Освода для показа приемов гребли и плавания. В настоящий момент все команды тренируются.

Кроме того, ведется подготовка к организации выставки о работе Освода (рост членов, подготовка значкистов) и витрина лучших людей Освода—героев-спасателей с описанием их работы. Пишутся лозунги и плакаты для оформления мест соревнований.

В День Военно-Морского Флота на реке Сухоне будет организована массовая сдача норм на значки „Моряк“, „Юный моряк“, „Водоспасатель“, „Юный осводовец“. Для приема норм выделены специальные люди из членов Освода.

В детских домах

Воспитанники детского дома № 3 в День Военно-Морского Флота выступят с показом художественной самодеятельности. Они готовят физкультурные хоровые номера, декламации.

Сборная команда города и лесоуча готовятся к соревнованиям по волейболу.

Из зала суда

Летун перед судом

Еремин Ф. П. работал на лесозаводе № 43 с 1936 года. За это время Еремин 4 раза самовольно бросал завод и уходил на другие работы. На завод он приходил только тогда, когда заработки „с длинным рублем“ почему-либо срывались.

10 июля с. г. Еремин бросил работу и не появлялся на заводе до последнего времени.

Дело Еремина на - днях рассматривалось в народном суде.

На вопрос председательствующего суда о причинах ухода с завода и о том, знает ли он, Еремин, о последствиях его поступка, Еремин отвечает, что Указ Президиума Верховного Совета СССР от 26 июня знает, знает и меру наказания, но тем не менее работать на заводе он не будет. Видите ли, ему на заводе предлагают менее выгодную работу и при том в дневной смене, что его по домашним обстоятельствам не устраивает. И вообще ему на заводе некогда заниматься делами,—нужно строить дом.

Суд, разбирая 20 июля дело Еремина, оценил поступок рвача, дезорганизатора производства, и приговорил его к 4 месяцам тюремного заключения.

Еремин взят под стражу.

Н. Рязанов.
Пом. прокурора Тотемского района.

Поправка

Во вчерашнем номере нашей газеты на четвертой странице ошибочно заверстан заголовок к корреспонденции из пионерского лагеря союза леса и сплава. Напечатано „Открытие лагеря“ вместо **„Костер в лагере“**.

Отв. редактор П. ПЕТУХОВ

Об'явление

Бухгалтера предприятий и учреждений и налоговые агенты райфо, на основании инструкции Наркомфина по размещению займа Третьей Пятилетки (выпуск третьего года), не позднее 1 августа с. г. должны представить райсберкассе сведения о покупюрной заявке на всю сумму произведенной подписки на заем.

Райсберкасса.

Эфирную радиоустановку, вполне исправную,
продает Нелюбинский сельисполком. Справляться в рабочее время.

Требуется моторист
справляться в часы занятий: Садовая, 27, контора „Заготсено“.

Подсобные рабочие на строительство
требуются музею.
Дирекция.

Черняковскому сенопункту требуются рабочие
на скирдовку и прессовку сена

Адрес редакции: г. Тотьма, Вол. обл., Торговая пл., 10 | Телефоны: редактор 24, секретариат и отделы 35, издательство 48 | Подписная плата: 2 рубля в месяц, Цена отдельного № 8 к. | Газета выходит ежедневно. След. № выйдет 25 июля 1940

Типография изд-ва „Рабочий леса“ г. Тотьма. Тираж 3200 экз. Печатн. знаков 54500. Заказ № 437. Уполн. Волобллита № В—5568