Пролетарии всех стран, соединяйтесь!

Рабочий Леса

Орган Тотемского районного комитета ВКП(б) и районного Совета депутатов трудящихся

5 июля 1940 г. Пятница

№ 153 (16'3)

Год изд. 11-й

Сплавщики подписываются на заем

Агитаторы Царевской запани широко развернули массовую работу по раз'яснению постановления правительства о выпуске нового займа.

Рабочие-сплавщики единодушно одобряют постановление правительства и с большой охотой вкладывают свои сбережения в государственный заем. Такие товарищи, как Ф. Кладовщиков, А. Припоров подписались на 600 рублей каждый, А. Рычков—на 500 рублей, Хамов и Нехаев по 400 рублей. К вечеру 2 июля было охвачено подпиской 57 человек на сумму 17.140 рублей.

ДОЛГ СОВЕТСКИХ СЛУЖАЩИХ, СОВЕТСКОЙ ИНТЕЛЛИГЕНЦИИ

Вместе со всем рабочим классом советские служащие, советская интеллигенция единодушно одобрили Указ Президиума Верховного Совета СССР о переходе на 8-часовой рабочий день, семидневную неделю и о запрещении самовольного ухода с предприятий и учреждений. Служащие начали работать 8 часов вместо 6. Они в подавляющем большинстве своем работают с полным сознанием своего долга перед родиной, демонстрируют свой патриотизм и свою преданность делу рабочего класса, делу всего народа. Советская интеллигенция вновь блестяще подтвердила слова товарища Сталина: „наша советская интеллигенция это — совершенно новая интеллигенция, связанная всеми корнями с рабочим классом и крестьянством".

Советские служащие, интеллигенты играют в нашей стране огромную роль. Они работают в государственном, промышленном, торговом аппарате, им доверен культурный фронт, дело здравоохранения, они обслуживают широчайшие, многомиллионные массы населения.

Первые же дни работы по-новому показали, какое огромное значение для улучшения качества работы учреждений имеет введение 8-часового рабочего дня. На Центральном телеграфе в Москве, например, раньше, как правило, на следующий день оставались непереданные депеши. С введением 8-часового рабочего дня эти остатки прекратились. В почтовых отделениях увеличилось число рассортированных писем, благодаря чему население стало быстрее получать корреспонденцию. Работая дополнительно 2 часа, каждое учреждение, естественно, получило возможность обслужить большее количество посетителей, ускорить рассмотрение бумаг и переписку.

Было бы, конечно, смешно думать, что увеличение рабочего дня служащих можно измерять числом составленных или подписанных бумаг. Было бы не только бессмысленно, но и вредно, если бы увеличение рабочего дня в учреждениях привело к увеличению бумажного потока, который и без того слишком велик. Добавочные часы работы в магазине, на почте, в сберкассе — это часы дополнительного обслуживания населения. Добавочные часы в больнице — это средство для более внимательного и своевременного лечения больных. Добавочные часы в аппарате управления, в большей его части, — это средство для сокращения аппарата...

Строгое соблюдение закона о предании суду прогульщиков и летунов, нарушающих нормальную работу государственного аппарата, создание постоянных кадров служащих позволяет всемерно повысить их квалификацию. Нам нужны не только хорошие слесари, но и хорошие делопроизводители, не только хорошие забойщики, а и хорошие счетоводы. Повышение их квалификации позволит сделать работу аппарата более продуктивной, более полезной государству.

От работы служащих в серьезной степени зависит нормальное функционирование производства. 8-часовой рабочий день, борьба за полезное использование каждой из 480 минут требует четкого планирования производства.

Обслуживанием производства заняты не только заводские служащие, а и служащие многих учреждений, прежде всего—общественного питания. Размеры обеденных перерывов сокращены. Надо суметь обслужить рабочих не в течение часа, как прежде, а в течение 20—30 минут.

Большевистская партия и Советское правительство всегда придавали огромное значение государственному аппарату. Государственный аппарат в нашей стране—это исполнитель воли партии и советской власти, проводник государственных директив. В лице советского служащего население видит представителя государства. Честной, добросовестной работой советский служащий еще выше поднимает авторитет государства в глазах населения. Увеличение рабочего дня, семидневная неделя, суровая борьба с летунами и прогульщиками позволят серьезно улучшить качество обслуживания населения и производства. Советская интеллигенция, служащие должны показать образцы высокопроизводительной работы на благо государства и народа.

(„Правда", 3 июля).

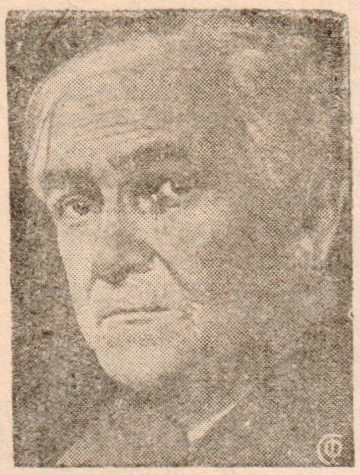

Клара Цеткин, член Исполкома Коминтерна, член компартии Германии, организатор международного женского движения Умерла в 1933 году

(К 83-летию со дня рождения).

Товарищи Тимошенко и Хрущев в Бессарабии

29 июня Нарком Обороны СССР Маршал Советского Союза тов. Тимошенко и секретарь ЦК КП(б)У т. Хрущев прибыли в Бендеры.

После осмотра старинной Бендерской крепости т. т. Хрущев, Тимошенко и сопровождающие их товарищи беседовали с жителями Бендер. Они посетили также несколько сел, где вели беседы с крестьянами. Повсюду трудящиеся приветствовали товарищей Хрущева и Тимошенко.

В Кишиневе состоялось несколько митингов, на которых выступили т. т. Хрущев и Тимошенко, тепло встреченные населением города. (ТАСС).

Агитаторы столицы едут в деревню

Сотни лучших агитаторов и пропагандистов столицы выехали в сельские районы Московской области для проведения массово-раз'яснительной работы в связи с выпуском Займа Третьей Пятилетки (выпуск третьего года).

Сокольнический райком ВКП(б) направил в районы 50 агитаторов и пропагандистов с предприятий и учреждений. Они прошли инструктаж, снабжены необходимой литературой. Из Железнодорожного района выехали 24 агитатора. 35 пропагандистов и агитаторов направил Дзержинский райком ВКП(б). Молотовский районный комитет партии послал в колхозы и сельские советы 40 лучших агитаторов.

Парад Красной Армии в Кишиневе

3 июля в Кишиневе—центре освобожденной Бессарабии — состоялся парад войск Красной Армии.

В этот день на улицах города было необычайно оживленно. Тысячи счастливых людей вышли из своих домов, чтобы горячо приветствовать Красную Армию, освободившую народы Бессарабии и Северной Буковины от гнета румынских оккупантов.

После об'езда войск принимающий парад генерал армии Герой Советского Союза тов. Жуков обратился к войскам и населению с горячей речью.

Заключительные слова т. Жукова:—Смело идите вперед под великим, непобедимым знаменем Маркса—Энгельса—Ленина—Сталина! — вызвали нескончаемую бурю аплодисментов.

Военный парад длился около 2 часов. Мимо трибуны проносились мотомехчасти. За ними могучей поступью двигались танки — огромные сухопутные броненосцы, зенитные части. Молниеносно пронеслись над городом скоростные истребители и бомбардировщики.

Вслед за этим мимо трибуны двинулись колонны демонстрантов. Над колоннами развевались красные знамена и плакаты, на которых были начертаны слова горячей благодарности великому Сталину, большевистской партии и советскому правительству, великому советскому народу, протянувшему руку помощи своим единокровным братьям.

В демонстрации участвовало около 100 тысяч человек.

(ТАСС).

Подписка на заем проходит с небывалой активностью

Реализация Займа Третьей Пятилетки (выпуск третьего года) по всей стране проходит с большим успехом. Трудящиеся с радостью отдают взаймы свои сбережения социалистическому государству.

С небывалой активностью проходит подписка на заем на Украине. К 3 июля трудящиеся республики подписались на 882511 тыс. рублей—на 55 миллионов рублей больше, чем за этот же период прошлого года.

В городах и селах Казахской ССР за 2 дня заем реализован на 90.056 тыс. рублей—на 40 миллионов рублей больше, чем за это же время в прошлом году.

В Воронежской области подписка на заем достигла 69.957 тыс. рублей. Первенство в области занимает Аннинский район, где в течение 2 июля подпиской охвачено 70 процентов колхозников на общую сумму 232 тыс. рублей; 141 тыс. рублей внесено наличными.

Всего от колхозников области за 2 июля наличными поступил 1 миллион рублей.

(ТАСС).

Шведская печать о положении в Англии

Как лондонские, так и берлинские корреспонденты шведских газет подчеркивают, что германское наступление на Англию начнется в ближайшие дни.

Лондонский корреспондент газеты „Стокгольм тиднинген" сообщает: „Английская линия обороны у юго-восточного побережья уже готова. Все дети и женщины из этого района эвакуированы. Танки и артиллерия находятся в полной боевой готовности. Все дороги забаррикадированы".

По мнению лондонского корреспондента газеты „Свенска дагбладет", Эйре (Ирландия) не подготовлена к обороне. Созданные здесь добровольческие корпуса не смогут противостоять германским воздушным силам.

(ТАСС).

Потери Германии и Франции

По сообщению германского информационного бюро, во время военных действий во Франции с 5 по 25 июня потери Германии составили свыше 156 тысяч человек убитыми и ранеными. Французская армия потеряла только лишь пленными 1.900 тыс. человек, среди них — 5 командующих армиями и 29 тысяч офицеров. Авиация союзников потеряла с 4 июня 777 самолетов.

(ТАСС).

Быстро и организованно разместим новый заем

Первые итоги

Подпиской на заем Третьей Пятилетки (выпуск третьего года) охвачены тысячи рабочих, колхозников и интеллигенции нашего района.

Если в прошлом году за первые два дня размещения займа Третьей Пятилетки (выпуск второго года) было охвачено подпиской 2.528 человек на сумму 410 тысяч рублей, то в этом году за первые два дня охвачено 4.867 человек с суммой подписки 622 тысячи рублей.

К концу вчерашнего дня сумма подписки по району составляла 850 тысяч рублей.

Передовым в размещении займа остается Вожбальский сельсовет, где подписка колхозников составляет 20 тысяч рублей, из них 2.240 рублей внесено наличными. Хорошо идет размещение займа в В.-Дворском и Заозерском сельсоветах.

Досрочно рассчитываются по подписке

Горячо встретили постановление правительства о новом займе колхозники сельхозартели им. К. Маркса, У.-Печенгского сельсовета.

Сразу же на собрании активно развернулась подписка на новый заем. За короткое время подписка превысила 1500 рублей. Многие колхозники сразу же полностью рассчитались по подписке. Т. т. В. В. Немиров, М. Н. Немиров, Я. А. Фуников, подписавшись на 100 рублей каждый, полностью внесли деньги. Тов. В. В. Осовской, подписавшись на 100 рублей, внес 50 рублей, тов. Немиров А. Н. при подписке на 75 рублей внес 50 рублей.

Подписка на заем среди колхозников продолжается.

М. Немиров.

Пример колхозника Серегодского

Постановление правительства о выпуске нового займа активно обсуждалось на VI сессии Маныловского сельского Совета депутатов трудящихся. Всего на сессии присутствовало 40 человек—депутаты и колхозный актив. Все они единодушно выразили готовность отдать свои сбережения взаймы социалистическому государству.

Колхозник с.-х. артели „Красная звезда", инвалид Ф. И. Серегодский одним из первых подписался на 250 рублей и дал слово выплатить взносы в течение двух месяцев.

Общая сумма подписки составила 7200 рублей.

Присутствовавшие на сессии вызвали на соревнование по быстрейшей реализации займа Погореловский сельсовет.

И. Новоселов.

У домашних хозяек

Дружно и организованно собрались домашние хозяйки 32 и 33 кварталов на беседу агитатора, посвященную выпуску Государственного Займа Третьей Пятилетки (выпуск третьего года).

Горячо приветствуя постановление правительства о выпуске займа, домашние хозяйки с радостью подписались на новый заем. В квартале № 32 пенсионерка Надежда Васильевна Сухарева, депутат городского Совета—домашняя хозяйка Надежда Алексеевна Головина, домашняя хозяйка Елизавета Николаевна Пестерева подписались на 100 рублей каждая. В квартале № 33 домашние хозяйки Белякова, Пономарева и др. подписались на 50 рублей каждая.

Сразу же на собрании были внесены первые взносы по подписке.

В. Пунин.

Агитатор.

Хроника подписки

Дружно прошла подписка на новый заем в коллективе работников районной больницы и райздрава. Т. т. П. С. Коншина, А. М. Филиппова, П. С. Зайцева, подписавшись на заем в размере 3-недельного заработка, сразу же внесли наличные деньги.

М. Басина.

* * *

Участники сессии Моревского сельского Совета депутатов трудящихся (53 человека) при обсуждении постановления Совнаркома СССР о выпуске нового займа произвели подписку на общую сумму 8865 рублей. Они дали слово образцово организовать массовую работу по реализации займа среди трудящихся сельсовета

С. Суханинский.

ПО НОВОМУ ЗАКОНУ

С большим воодушевлением встретили Указ Президиума Верховного Совета СССР „О переходе на 8-часовой рабочий день, на семидневную рабочую неделю и о запрещении самовольного ухода рабочих и служащих с предприятий и учреждений" рабочие механического цеха и служащие конторы Тафтинского мехлесопункта.

На состоявшемся многолюдном митинге рабочие и служащие единодушно приветствовали этот Закон, направленный к дальнейшему укреплению хозяйственной и оборонной мощи страны социализма.

Выступавшие на митинге бичевали дезорганизаторов производства—летунов и прогульщиков Рычкова, Соболева и Колмакова, ушедших с предприятия.

В своей резолюции участники митинга приняли конкретные мероприятия по укреплению трудовой дисциплины.

Первый день работы по новому Закону был ознаменован повышением производительности труда. Стахановец Олег Корюкин выполнил производственное задание за свою смену на 172 процента, комсомолец-тракторист Дмитрий Беляевский— на 137 процентов.

Г. Смирнов.

В районной прокуратуре

В соответствии с Указом Президиума Верховного Совета СССР от 26 июня 1940 года „О переходе на 8-мичасовой рабочий день, на семидневную рабочую неделю и о запрещении самовольного ухода рабочих и служащих с предприятий и из учреждений" прокурор Тотемского района возбудил ряд уголовных дел против прогульщиков.

К ответственности привлечены рабочий Чуриловского лесопункта Дибривный И. В., работник запани Еденьга бухгалтер Мишуринский А. Н. оператор СухУРП'а Малышева В. П., бракер райлесхоза Лыткин И. С. и др.

Все указанные лица в ближайшее время предстанут перед судом.

По нашим сигналам

По заметке, помещенной в нашей газете от 22 июня с. г. за № 142, Волоблесхимсоюзом дано указание уполномоченному тов. Маракову выехать в лесхимартель и решить вопрос о замене Кузьминского.

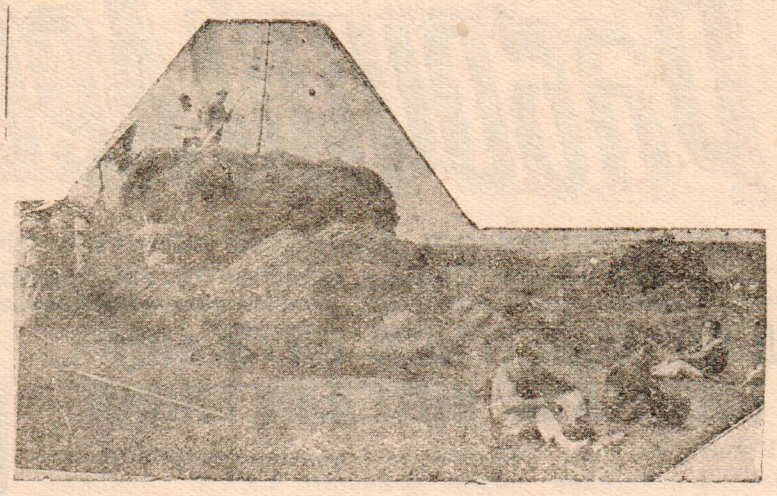

На сенокосе

◆ ◆ ◆

Не медлить с развертыванием сеноуборки

В колхозах района начался массовый сенокос. В Никольском, Погореловском, Матвеевском сельсоветах к уборке сена приступили все колхозы. Сотни колхозников и колхозниц работают на лугах. Погода благоприятствует тому, чтобы провести сеноуборку быстро, собрав сено хорошего качества.

Там, где руководители колхозов правильно сочетают выполнение всех хозяйственных работ, где к сеноуборке подготовились хорошо, сейчас на лугах кипит дружная работа.

Погореловский сельсовет к сенокосу подготовился в этом году лучше прошлогоднего. Все колхозы здесь начали сеноуборку. Замечательно организованы работы на лугах в сельхозартели имени Молотова (председатель колхоза, кандидат ВКП(б) т. Прокошев). 150 человек звеньями работают на сеноуборке. За первые два дня работы подкошено 70 гектаров. Десятки колхозников показывают образцы стахановского труда.

В колхозе „Вперед" за первый день было подкошено 20 гектаров.

В прошлом году в колхозах Погорелова десятки гектаров трав были оставлены на корню, а, например, в колхозе „Маяк" осталось 100 гектаров. В этом году, начав своевременно сенокос, колхозы Погореловского сельсовета вполне могут убрать всю площадь сенокосных угодий, если темпы работы первых дней не будут снижены.

Но такие сельсоветы, как Медведевский, Калининский, Маныловский, Питовский с началом сенокоса не торопятся. В Медведевском сельсовете все еще ссылаются на занятость вывозкой навоза. В Калининском сельсовете приступили к сеноуборке только колхозы имени Ленина и Молотова, а в Маныловском сельсовете лишь один колхоз—„Маныловец".

Стоит ли доказывать, что стародедовская традиция начинать сенокос после „Иванова дня" явно мешает успешному выполнению плана сеноуборки.

Дальнейшая медлительность с организацией работ на сеноуборке ни коим образом не допустима. Сейчас надо использовать каждую минуту. На лугах должна быть организована двухсменная работа косцов и всех остальных колхозников. Сенокосилки должны работать с полной нагрузкой в две смены. Ни коим образом нельзя допускать разрыва между косьбой и уборкой сена.

Первичные партийные организации и сельисполкомы обязаны осуществлять повседневный контроль за ходом работ на сенокосе.

Письма читателей

Когда будут ремонтировать баню?

С 15 июня по 15 июля в городской бане должен проходить капитальный ремонт. Сегодня уже 5 июля, а к ремонту все еще не приступили. Руководитель горкомхоза тов. Новиков решил пустить баню в эксплоатацию не проведя в ней никакого ремонта, перенеся его на осень.

Следует напомнить тов. Новикову, что без ремонта баня к работе приступить не может, ибо не так давно произошел обвал потолка в раздевалке; то же самое может случиться в мыльном и парильном отделениях.

Не теряя ни одного дня, горкомхоз должен приступить к ремонту бани.

А. Воропанова.

Отв. редактор П. ПЕТУХОВ

Адрес редакции г. Тотьма, Вол. обл. Торговая пл., 10 | Телефоны: редактор 24, секретариат и отделы 35, издательство 48 | Подписная плата 2 рубля в месяц Цена отдельного № 8 | Газета выходит ежедневно След. № выйдет 6 июля 1940 г.

Типография из-ва „Рабочий леса" г. Тотьма Тираж 3200 экз. Печатн. знаков 54600 Заказ № 402 Уполн Волобллита № В—5552