Пролетарии всех стран, соединяйтесь!

Рабочий Леса

Орган Тотемского районного комитета ВКП(б) и районного Совета депутатов трудящихся

4 июня 1940 г. № 127 (1587) Год изд. 11-й

Сегодня исполнилось 55 лет со дня рождения (1885 г) Якова Михайловича Свердлова. Умер в 1919 году.

Пастбищное содержание скота

На Всесоюзной сельскохозяйственной выставке наглядно отображено направление, по которому идет, развивается и крепнет социалистическая экономика нашей области. Среди многих отраслей, представляющих ее несметные богатства, ведущее место занимает социалистическое животноводство. На выставке показано, какие успехи завоевали колхозники, выполняя мудрое решение партии и правительства о мероприятиях по развитию общественного животноводства в колхозах. С 8-го июля 1939 г. по 1 мая 1940 года в колхозах создано 2032 новых животноводческих фермы, причем многие колхозы уже имеют по три—четыре фермы.

Но как бы ни были значительны в этой отрасли успехи, мы все же отстаем от передовых областей Союза, далеко не использовали всех имеющихся возможностей для еще большего увеличения поголовья и особенно по поднятию продуктивности общественного животноводства. В этом мы значительно отстали от соревнующейся с нами Архангельской области, где имеются уже целые районы, добившиеся среднего удоя на фуражную корову по 2000 литров молока, а орденоносный колхоз „Организатор" получил за истекший год от реализации продуктов животноводства 1.176.449 рублей дохода.

Еще серьезнее взяться за под'ем животноводства, догнать передовые области, колхозы и фермы—таков вывод, который делают участники и экскурсанты Всесоюзной сельскохозяйственной выставки, посетившие ее в прошлом и нынешнем году. Таков же вывод должен быть сделан всеми работниками животноводства, колхозами, колхозниками и специалистами. Требуется решительно улучшить всю нашу работу на колхозных и совхозных фермах и вести животноводство на научных основах, обогащенных практикой передовиков, участников выставки, —опытных мастеров высоких удоев, воспитания молодняка и обильной продуктивности всех видов сельскохозяйственных животных.

Решающим для закрепления достигнутых результатов и завоевания новых крупных успехов в социалистическом животноводстве должно явиться образцовое проведение наступившего сейчас периода пастбищного содержания скота. Тысячи голов общественного стада животных уже пасутся на обширных колхозных угодьях, переведены на подножный корм и естественные водопои. Подобрать надежные кадры пастухов, привести в порядок пастбища, водоемы, организовать загонную пастьбу скота, строго выполнять разосланные на места ветеринарно-зоотехнические правила по его содержанию в летнее время и не допустить случаев заболевания, полностью сохранить полученный в стойловый период приплод молодняка, добиться максимальной упитанности и продуктивности животных—таковы задачи, за разрешение которых колхозы, работники ферм, руководители и специалисты должны бороться со всей настойчивостью.

Вовсе не означает, что поскольку скот выпущен в поле, становится меньше, что теперь ответственность за колхозное стадо возлагается на одних лишь пастухов, а в кормлении и сохранении скота от лесных хищников можно положиться на авось. Опыт прошлого года показал, что подобные настроения не только имели место, но и давали себя знать на практике, а животноводство несло ущерб. Отход молодняка, случаи заболевания скота и низкая продуктивность в летнее время имели место там, где не придавали серьезного значения правильной организации содержания скота в пастбищный период, не отделяли больной скот от здорового, не применяли загонной пастьбы и подкормку скота дополнительно к подножному корму.

Нельзя сказать, что нынче подобная беспечность не имеет места. Возьмем Кадуйский район. Пастбища здесь во многих колхозах запущены и не улучшаются, в колхозе „Воля", например, пастбища заросли мхом и кустарником, но никаких мероприятий по их улучшению не проводится. Неудивительно, что и продуктивность за истекший год составила по району лишь 556 литров молока в среднем на фуражную корову.

Правильному использованию пастбищ следует учиться у передовиков животноводства, участников Всесоюзной сельскохозяй-

Окончание на 3-й стр.

Секретарь ЦК ВКП(б) Карело-Финской ССР Г. Н. Куприянов, выдвинутый коллективом депо станции Петрозаводск кандидатом в депутаты Верховного Совета Карело-Финской ССР.

Фото Я. Роскина. (фото-клише ТАСС).

Прибытие в Москву Военного Министра Латвийской Армии генерала Беркис

2 июня в Москву прибыл Военный Министр и Командующий Латвийской Армией генерал Беркис. Генерал Беркис был принят председателем Совнаркома Союза ССР тов. Молотовым и Народным Комиссаром Обороны СССР —маршалом Советского Союза тов. Тимошенко.

* * *

Народный Комиссар Обороны—маршал Советского Союза С. К. Тимошенко дал обед в честь Военного Министра и Командующего Латвийской Армией генерала Беркис. Во время обеда тов. Тимошенко и генерал Беркис обменялись приветственными речами.

Тов. М. И. Калинин в Баку

1 июня в Баку прибыл Председатель Президиума Верховного Совета СССР тов. М. И. Калинин.

На пероне вокзала был выстроен почетный караул от частей бакинского гарнизона и Каспийской флотилии.

Присутствующие горячо приветствовали тов. Калинина.

(ТАСС).

За рубежом

Война в Западной Европе

В течение 31 мая и 1 июня бои за Дюнкерк продолжались с большим ожесточением. Германское командование бросило против Дюнкерка значительные силы. 1 июня германским войскам удалось захватить крайние восточные точки дюнкеркского укрепленного лагеря. Основные атаки немцев на Дюнкерк ведутся с востока. Район западнее города Дюнкерк заболочен и вследствие этого почти не доступен для бронетанковых частей германской армии.

Город Дюнкерк в настоящее время превратился в груду развалин. Портовые сооружения уничтожены, и большие транспортные суда не могут пристать к берегу. Эвакуация войск союзников осуществляется мелкими судами, которые менее уязвимы и быстрее могут покрыть небольшое расстояние до порта Дувра (всего около 40 километров).

Продолжительная оборона дюнкеркского укрепленного лагеря об'ясняется следующими основными причинами: 1) огромной насыщенностью Дюнкерка огневыми средствами ввиду концентрации в этом районе большого количества войск союзников; 2) поддержкой дюнкеркского гарнизона военно-морскими силами англичан; 3) активными действиями английской истребительной авиации; 4) естественными и искусственными водными преградами вокруг дюнкеркского укрепленного лагеря.

Германская авиация совершила налет на южные промышленные центры Франции - Лион и Марсель и повредила железнодорожную линию Лион—Марсель. Усиленной бомбардировке со стороны германской авиации подверглись военно-морские и транспортные суда, а также живая сила в районе Дюнкерка.

Авиация союзников ограничилась боевыми действиями над районами боев Северной Франции. Превосходство в районе Нарвика германские войска удерживают позиции восточнее Нарвика и не допускают продвижения союзников в этом направлении. Продвигаясь из Тронхейма к Нарвику, германские части захватили Боде.

Италия на пути к войне

На-днях редактор итальянской газеты «Телеграфо» Ансальдо обратился по радио к вооруженным силам страны. „Военные приготовления Италии, — сказал он,—достигли заключительной стадии. Имеются различные причины, побуждающие Италию вступить в нынешнюю войну. Невозможно для великой державы стоять в стороне от конфликта, в котором решается судьба континента. Если мы не вмешаемся во-время, то мы больше не будем существовать, как великая держава".

Если оставить в стороне приводимые Ансальдо доказательства необходимости для Италии ввязаться в европейскую войну, то будет ясно только одно: Италия намерена воевать. Когда это произойдет? Американские корреспонденты, находящиеся в Риме, заявляют, что, по мнению итальянцев, решающим днем явится 4 июня. В этот день утром соберется совет министров, а вечером состоится заседание большого фашистского совета.

Из провинций Италии сообщают о крупных переселениях войск. В Риме на улицах появились новые надписи, призывающие к войне.

1 июня стало известно о разрыве англо-итальянских переговоров по поводу контроля над морской контрабандой. Этот разрыв, происшедший по инициативе итальянского правительства, вызвал недоумение и тревогу в Лондоне. Как заявляет английское агентство Рейтер, переговоры были накануне завершения. Они имели в виду соглашение, по которому Англия в дальнейшем не стала бы подвергать задержанию и осмотру итальянские торговые суда.

Сообщают также, что Муссолини отказался принять очередное послание президента США Рузвельта, который пытается отговорить Муссолини от вмешательства в войну.

(ТАСС)

Наш календарь

Яков Михайлович Свердлов

„Наиболее отчеканенный тип профессионального революционера...“,—т а к о в а краткая характеристика, данная Свердлову В. И. Лениным.

Яков Михайлович Свердлов родился в 1885 г. в Нижнем Новгороде (Горький), в семье ремесленника-гравера. В 15 лет Яков Свердлов начал вести нелегальную революционную работу.

Осенью 1901 г. организовался Нижегородский комитет РСДРП, по поручению которого юноша Свердлов вел пропаганду и агитацию в рабочих кружках, организовал тайную типографию для печатания партийной литературы. В 1903 году Свердлов ведет энергичную борьбу с меньшевиками, а также с примиренцами в партийных организациях Нижнего и Сормова. Кипучая деятельность Свердлова в конце 1903 г. прерывается арестом, после которого он находится под надзором полиции.

Тов. Свердлов переходит на нелегальное положение и становится профессионалом - революционером.

Искусно избегнув ареста в Костроме, Свердлов переезжает в Казань, где работает на большом, с 4 тыс. рабочих, Алафузовском заводе.

Вскоре по поручению Центрального Комитета партии он выезжает в Нижний, в Сормово, а в сентябре 1905 г. он уже на Урале среди десятков тысяч горняков.

Свердлов пользовался громадным а в т о р и т е т о м среди рабочих.

Летом 1906 г. Свердлов был арестован вместе с десятью лучшими активистами пермской большевистской организации.

Просидев три с половиной года в тюрьмах, Свердлов по выходе на волю нелегально приехал в Москву и начал собирать партийные силы в Москве и в Центральном промышленном районе, но попытки эти очень скоро прерываются новым арестом.

По московскому делу Свердлов после трех месяцев тюрьмы высылается в Нарымский край, откуда вскоре бежит в Петербург.

В Петербурге Свердлов, так же как раньше в Москве, занялся собиранием большевистских сил, укреплением нелегальн о й большевистской организации.

В октябре вновь последовал арест.

Свердлов был сослан в Сибирь, в остяцкое селение Максимкин Яр, куда почта приходила всего два—три раза в год.

В 1912 г. Свердлов совершил удачный побег из Сибири.

После Пражской конференции Свердлов был кооптирован в члены ЦК партии и развивает в Петербурге большую работу, в первую очередь в думской фракции, поддерживая постоянную связь с

В. И. Лениным и И. В. Сталиным. Пробыв на воле до февраля 1913 года, тов. Свердлов, выданный провокатором Малиновским, был вновь арестован и выслан в Туруханский край, где оставался до февральской революции 1917 года.

В период подготовки и проведения Великой Октябрьской Социалистической революции Я. М. Свердлов — в Петрограде, в центре вооруженной борьбы, и как только рабочий класс под руководством партии большевиков взял власть в свои руки, т. Свердлов избирается председателем ВЦИК.

Замечательный партийный организатор, он стал одним из самых выдающихся руководителей советского строительства.

„Если мы бросим взгляд на жизненный путь этого вождя пролетарской революции,—говорил В. И. Ленин в своей речи, посвященной памяти Свердлова,—то увидим сразу, что его замечательный организаторский талант выработался в ходе долгой борьбы, что этот вождь пролетарской революции каждое из с в о и х замечательных свойств крупного революционера выковал сам, переживши и испытавши различные эпохи в наиболее тяжелых условиях деятельности революционера. В первый период своей деятельности, еще совсем юношей, он, едва проникнувшись политическим сознанием, сразу и целиком отдался революции.

В эту эпоху, в самом начале XX века, перед нами был тов. Свердлов, как наиболее отчеканенный тип профессионального революционера,—человека, целиком порвавшего с семьей, со всеми удобствами и привычками старого буржуазного общества, человека, который целиком и беззаветно отдался революции и в долгие годы, даже десятилетия, переходя из тюрьмы в ссылку и из ссылки в тюрьму, выковавшего в себе те свойства, которые закаляли революционеров на долгие и долгие годы“.

Подлые враги народа Троцкий, Бухарин и другие злобно ненавидели одного из замечательнейших руководителей вашей партии—Я. М. Свердлова. Еще в 1918 году эти изверги замышляли арест и убийство товарищей Ленина, Сталина и Свердлова.

Умер Я. М. Свердлов 16 марта 1919 года, 34 лет.

Товарищ Сталин в статье „О Я. М. Свердлове“ писал: „...из всех знакомых мне незаурядных организаторов я знаю—после Ленина лишь двух, которыми наша партия может и должна гордиться: И. Ф. Дубровинского, который погиб в Туруханской ссылке, и Я. М. Свердлова, который сгорел на работе по строительству партии и государства“.

Приказ Гитлера

Германское информационное бюро передает приказ Гитлера командирам германских вооруженных сил в Голландии.

В приказе говорится, что половина голландской армии будет распущена по домам. В первую очередь это касается тех солдат, которые были заняты в сельском хозяйстве, на рудниках и на других предприятиях. Остальная часть голландской армии будет демобилизована постепенно.

(ТАСС).

Братские республики Российской Федерации

Конституциям братских республик Российской Федерации посвящена передовая статья газеты „Правда“ от 2 июня 1940 года.

„В состав РСФСР, — пишет „Правда“,— входят 16 автономных советских социалистических республик: Татарская, Башкирская, Бурят-Монгольская, Дагестанская, Кабардино - Балкарская, Калмыцкая, Коми, Крымская, Марийская, Мордовская, Немцев-Поволжья, Северо-Осетинская, Удмуртская, Чечено - Ингушская, Чувашская, Якутская. Эти республики населены народами, которые были совершенно бесправны при царизме. За ними не оставалось право на свою национальную государственность, и губернские границы проводились умышленно с таким расчетом, чтобы рассечь на части народ. Их язык преследовался.

Великая социалистическая революция спасла эти народы от гибели, открыла широчайшие пути к экономическому под‘ему и развитию, к культурному расцвету. В Конституциях автономных республик, рожденных великой Сталинской Конституцией СССР, записан путь побед и достижений Эти Конституции представляют собою торжество ленинско - сталинской национальной политики. Построенная на братском союзе народов, Российская Советская Социалистическая Федерация незыблема. Она является крепко спаянным многонациональным государством, по прочности своей не имеющим равных среди многонациональных империй мира.

„Теоретические основы большевистской национальной политики,—пишет далее „Правда“,—были созданы Лениным и Сталиным еще до Октябрьской социалистической революции. В 1913 году товарищ Сталин написал свою классическую работу: «Марксизм и национальный вопрос». В 1917 году на Апрельской конференции большевиков товарищ Сталин обосновал принципы пролетарской национальной политики. С первого же дня завоевания государственной власти рабочим классом товарищ Сталин непосредственно занят вопросами организации братского союза народов. Ему принадлежит историческая Декларация прав народов России». В 1921 году на X с‘езде РКП(большевиков) товарищ Сталин делает доклад об очередных задачах партии в национальном вопросе и с‘езд утверждает предложенные им тезисы.

В это время в Советской стране уже нет бесправных народов, нет национального неравенства. Товарищ Сталин говорит, что „тем не менее национальный вопрос все же существует в России. Суть национального вопроса в РСФСР состоит в том, чтобы уничтожить ту отсталость (хозяйственную, культурную) национальностей, которую мы унаследовали от прошлого, чтобы дать возможность отсталым народам догнать Центральную Россию и в государственном, и в культурном, и в хозяйственном отношениях“.

Над преодолением вековой отсталости неустанно работала партия Ленина—Сталина, создавая промышленные предприятия на прежних „окраинах“, ликвидируя темноту и неграмотность, приобщая народы к культуре. Русский народ деятельно помогал братским народам. Товарищ Сталин направлял всю эту историческую работу. Наша партия возводила, этаж за этажом, то многонациональное советское социалистическое государство рабочих и крестьян, которое увенчано великой Сталинской Конституцией. Под ее сенью расцвели автономные р е с п у б л и к и РСФСР. Их рост был отражен в государственном бюджете РСФСР на 1940 год.

„Правда“ приводит ряд примеров и фактов, рисующих расцвет автономных республик. Так бюджет Татарии за 20 лет вырос с 7 милл рублей до 405,4 милл. руб., т-е. в 58 раз. На колхозных полях советской Башкирии движутся тракторы 124 машинно-тракторных станций, свыше 4 тыс. комбайнов. Столица республики—Уфа стала крупным промышленным центром, с заводами всесоюзного значения. Создается «Второе Баку».

„Национальная автономия сделала народы хозяевами своей культуры, своего нового быта. Школа на своем языке, суд и все органы автономной республиканской власти на своем языке, искусство на своем языке,—народы почувствовали от этого крылья за спиной, они свободно запели и заговорили, расцвела культура—с[illegible]тическая по содер[illegible], национальная по форме.

У каждой республики — своя Конституция и все они вливаются, как притоки, в большую реку, в Конституцию великой Советской страны. Каждый гражданин автономной республики является гражданином СССР и РСФСР. Он—сын общей великой родины. На нем лежит святая обязанность защищать ее, крепить ее оборону, беречь и укреплять общественную, социалистическую собственность. Это записано в Конституциях автономных республик и это подтверждено жизнью“.

Передовая статья заканчивается словами:

„В боях за неприкосновенность советских государственных рубежей, у озера Хасан, на берегах Халхин-Гола, на Карельском перешейке, народы СССР показали миру силу советского патриотизма, силу непоколебимой преданности общей родине-матери. Многонациональное советское социалистическое государство покоится на гранитной основе, и эта основа—сталинская дружба народов!“.

Решительно покончить с разбазариванием колхозных земель

Год тому назад партия и правительство в своем постановлении „О мерах охраны общественных земель колхозов от разбазаривания" крепко ударили по людям, разбазаривающим колхозные земли, нарушителям трудовой дисциплины, наметили дальнейшие пути развития колхозного хозяйства.

Постановление майского пленума ЦК ВКП(б) сыграло огромную роль в хозяйственном укреплении колхозов, в поднятии благосостояния колхозных масс. Колхоз стал подлинным хозяином своей земли.

Однако люди, пытающиеся разбазарить колхозную землю, нарушающие постановление партии и правительства, имеются и по сие время. В редакцию поступили тревожные сигналы из ряда колхозов об использовании колхозных земель под усадебные участки, о заброшенности отведенных усадебных участков и т. п.

Колхозник сельхозартели имени Молотова, Манылловского сельсовета, тов. Жданов пишет нам, что хозяйства выселка „Калинино" и в настоящее время пользуют под усадьбу землю среди колхозного массива и, наоборот, у вновь построенной деревни в бригаде № 1 половина усадеб не освоена, загромождена различными старыми, сломанными постройками.

—Правление колхоза имени Сталина, Матвеевского сельсовета, разбазаривает колхозную землю, —пишет селькор т. Трофимов.—Заместитель председателя колхоза В. Колычев, имея приусадебный участок 0,24 гектара, по разрешению председателя колхоза забрал себе еще участок из запасного фонда колхоза, засеяв его пшеницей.

Совершенно правильно поднимают вопрос т. т. Жданов и Трофимов о привлечении к суровой ответственности лиц, разбазаривающих колхозную землю, нарушающих постановление майского пленума ЦК ВКП(б).

Эти факты должны послужить серьезным уроком всем руководителям колхозов и сельисполкомов. Они вместе с партийными организациями, со всеми честными колхозниками должны строго следить за соблюдением устава сельскохозяйственной артели, за соблюдением решения партии и правительства, пресекая малейшие попытки разбазаривания колхозной земли.

Н. Никольский.

Участник ВСХВ 1939 и 1940 г. г. бригадир Можарской МТС (Рязанской области) Иван Иванович Бортаковский достиг выработки в 1939 году на каждый трактор „ЧТЗ" 6.022 гектара.

И. И. Бортаковский.
Фото А. Ильина.

За высокий урожай овощей

Наша бригада имеет участок под овощи в размере 0,50 гектара. Приступая к работе на огороде, мы хорошо подготовили и унавозили участок. На 29 мая у нас было посажено луку 128 килограммов на 0,12 гектара. На 0,10 га посажены огурцы и на 0,28 гектара—морковь и столовая репа. Остается высадить одну капусту, которой мы думаем занять 0,20 гектара. Рассада капусты есть. Ответственным огородником у нас выделен опытный колхозник Александр Петрович Игошев.

Мы приложим все силы к тому, чтобы получить высокий урожай овощей.

Н. Игошев.
Колхоз им. „Ильича", Никольского сельсовета.

На лесозаготовках

Борьба за лес не организована

Бюро районного комитета партии, обсуждая вопрос о выполнении плана лесозаготовок II квартала по Тафтинскому механизированному лесопункту, отметил исключительно медленный ход работы, нерасторопность руководителей лесопункта, не сумевших обеспечить выполнение плана.

В своем постановлении бюро указало начальнику лесопункта т. Сивцеву и парторгу Ригину на неправильность использования рабочей силы, лесорубов-стахановцев, на крайне недостаточную массово-политическую работу в лесопункте и установило как минимальный ежедневный график по рубке и возке 250 кубометров в день.

Прошло уже более 10 дней. Указания районного комитета партии не выполнены. Вместо 250 кубометров по графику ежедневно заготовляется и вывозится около 150 кубометров. Последние дни с 29 мая по 2—3 июня не вывезено ни одного кубометра. „Отдыхали. Работали, мол, без выходных дней, устали" и т. п.

Полностью не используется рабочая сила. Из 140 человек рабочих постоянного кадра на основных работах, как передает статистик лесопункта т. Новоселов, работает всего 93. Остальные работают на различных подсобных работах.

Руководители лесопункта совершенно забыли о правильной организации труда, о бригадно-звеньевом методе работы. На заготовке работает 47 человек и ни одного звена. Неудивительно поэтому, что производительность труда, по сравнению с прошлым годом и зимними лесозаготовками низка: 3—4 кубометра на человека.

Неудивительно, что к 1 июня, т. е. за два месяца II квартала, заготовлено всего 2500 кубометров или 64 процента к плану, вывезено 3700 кубометров—27,8 процента и подвезено только 16,6 процента.

Нет смысла говорить о необходимости выполнения плана II квартала, ибо каждый руководитель, каждый рабочий лесопункта великолепно знает это. Стоит лишь напомнить, что до конца квартала осталось уже меньше месяца. В это время необходимо напрячь все силы, развернув массовую работу, наладив правильную организацию труда, широко применив бригадно-звеньевой метод работы, выполнить и перевыполнить квартальный план.

Нет заботы о рабочих

Рабочие Михайловского лесохимического участка, квартал № 85, живут при крайне безобразных бытовых условиях. Барак не отремонтирован. Воду держат в грязном ведре; умываться, как это ни смешно, приходится ходить на реку. Уже полтора месяца рабочие не получили расчет.

Эти безобразия химлесхоз должен устранить в ближайшее время.

Р. Никитинский.
Н. Никитинский.

По нашим сигналам

По заметке „Принять меры к Рычкову", помещенной в газете „Рабочий леса" от 18 мая с. г., председатель Калининского сельисполкома сообщает, что факты при проверке подтвердились. Рычков 3 мая был пьяный и втянул в пьянку Рычкова А. М. Общим собранием колхозников Рычкову Р. А. дано предупреждение.

Пастбищное содержание скота

ственной выставки. Заслуживает всяческого примера организация пастьбы скота в колхозе «Возрождение», Пришекснинского района, где фермой руководит депутат областного Совета Мария Алексеевна Смирнова. В этом колхозе, перед тем, как выпустить скот на пастбище, ежегодно проводится его очистка от хлама и мусора, а нынче произведена раскорчевка и расчистка пастбищ от кустарников на площади больше ста гектаров. Сами пастбища разбиты на шесть участков для последовательного скармливания каждого в отдельности в течение четырех—пяти дней, после чего скот перегоняют на другой участок—и так по—порядку, а тем временем на стравленных снова вырастает хорошая трава.

Окончание. Начало смотрите на 1 странице.

По опыту передовиков следует организовать работу и во всех колхозах, провести в жизнь мероприятия, намеченные во время осмотра скота специальными комиссиями перед тем, как пустить его на пастбище, и обеспечить строжайшее соблюдение разработанных ветеринарно-зоотехнических правил ухода за скотом в летнее время.

Раздой коров приобретает особое значение в выполнении задачи получить 2000 литров молока на каждую фуражную корову. Здесь ни в коем случае нельзя полагаться только на подножный корм и особенно там, где выгонов недостаточно. В течение весны, лета и осени нужно организовать бесперебойную подкормку скота зеленой массой и концентратами, использовать для этого все имеющиеся возможности. В жаркое время необходимо всюду организовать ночную пастьбу крупного рогатого скота, устроить, по опыту Череповецкого Госплемрассадника, для свиней лагеря и отвести отдельное место для пастьбы овец и другого мелкого скота, а также молодняка.

Центральной фигурой в уходе за скотом в летний период является пастух. Его работа должна быть тщательно продуманной и организованной, чтобы скот на пастбище был накормлен и напоен как можно лучше. Это может обеспечить лишь пламенный патриот колхозного дела, горячо любящий животноводство. Но в ряде районов к пастьбе скота допускают людей нерадивых, а в Вохомском районе пастухов совершенно не выделяют. Выгнанный нынче на пастбище скот пасется без всякого присмотра, и что еще хуже производители пасутся со всем стадом, допускается вольная случка. Все это пагубно отражается на деле, чего никак не могут или не хотят понять руководители Вохомского района.

Колхозные стада должны пасти только лучшие колхозники-пастухи. На их подбор партийные, советские организации, земельные органы и колхозы должны обратить самое серьезное внимание.

Постановлением ЦК ВКП(б) и СНК СССР об изменениях в политике заготовок и закупок сельскохозяйственных продуктов устанавливается новый порядок исчисления поставок животноводческой продукции государству. Теперь поставки молока, мяса, шерсти и т. п. будут взиматься с каждого гектара закрепленной за колхозом земли, независимо от того, какое количество скота имеется на колхозных фермах. Выгоды, следовательно, из этого закона целиком на стороне того колхоза, который по-большевистски ведет дело животноводства, добивается высоких количественных и качественных показателей. И, наоборот, в невыгодном положении окажется тот колхоз, который относится к животноводству спустя рукава, не учится у передовиков и специалистов умению правильно строить работу и вести дело на своих фермах.

Организовать новый под'ем социалистического соревнования за дальнейшие успехи общественного животноводства и его качественных показателей, образцово провести пастбищный период—боевая задача, дело чести партийной, советской, комсомольской общественности, всех колхозов и совхозов.

(Из передовой «Красный Север»)

В бывшем графском поместье близ местечка Индура (Гродненский район) открыта больница на 40 мест.

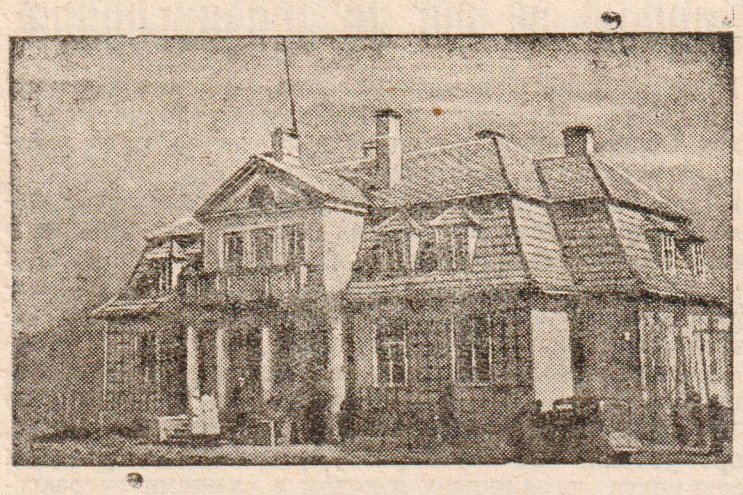

Здание больницы, где сейчас лечатся крестьяне ближайших сел.

Фото Е. Халдея (фото-клише ТАСС).

◆ ◆ ◆

В блокнот антирелигиознику

Вознесение

Когда появились классы и общество распалось на эксплоататоров и на эксплоатируемых, жрецы, т. е. попы, стали учить, что после смерти на небо восносятся цари, императоры, князья и становятся там богами. Так учили жрецы во многих древних государствах. В Римской империи, где возникло и развилось христианство, каждого умершего императора сразу же после смерти причисляли к небесным богам и ежегодно справляли праздник его „вознесения на небо". С помощью всех этих нелепых дикарских сказок и праздников жрецы обожествляли власть царей и императоров и внушали угнетаемым и обираемым трудящимся массам необходимость беспрекословно, рабски повиноваться этой власти, не поднимать восстаний против нее, не вести революционной, классовой борьбы.

Ранние христиане заимствовали от евреев и „язычников" учение и сказки о „вознесении на небо" и связали их со своими верованиями в сказочного бога Иисуса Христа. Отсюда и возник христианский праздник „вознесения". Христианские попы сначала воздерживались от этого „языческого праздника", но потом учли, что он выгоден для них и для императорской власти, на службе у которой они находились, и ввели его в свой церковный календарь.

Праздник этот очень вреден для трудящихся. С ним связаны нелепые и вредные поповские сказки о Христе, о загробной жизни, об аде и рае, с помощью которых попы обманывают отсталых трудящихся. Кроме того, верующие трудящиеся под поповским влиянием отмечают „вознесение" невыходами на работу, прогулами, пьянкой и т. д., а это вредит социалистическому строительству и на-руку только врагам народа.

На сороковой день после пасхи верующие справляют праздник „вознесения" Христа на небо. Праздник этот в христианской церкви появился только в VI веке, а до того попы его не признавали, т. к. он был „языческим" по происхождению.

Возник он следующим образом. Когда первобытные люди стали погребать тела умерших на вершинах высоких гор или же сжигать трупы, у них постепенно сложились верования, будто души умерших «возносятся на небо". Возникли представления, что на небе живут умершие, духи и божества.

В связи с этим стали создаваться также сказания о „вознесении духов и богов на небо", а за сказаниями стали возникать и и соответствующие религиозные праздники — „вознесения". Так, например, у древних сирийцев (в Азии около Средиземного моря) еще за долго до возникновения христианства существовал праздник вознения бога Адониса (по-русски значит „господь"), который будто бы после смерти вознесся на небо. Древние греки и римляне справляли праздник смерти и вознесения своего божества — силача Геракла или Геркулеса. Древние евреи рассказывали, будто их сказочные пророки и чудотворцы — Моисей и Илья (на самом деле никогда не существовавшие) —живыми были взяты на небо.

О районной олимпиаде

С 11 по 13 июня в помещении Тотемской НСШ будет проходить районная олимпиада детской художественной самодеятельности.

За рубежом

Антианглийская демонстрация в Испании

Как сообщает американская печать, 1 июня мадридские студенты организовали антианглийскую демонстрацию в связи с приездом нового английского посла в Мадриде Хора. Демонстранты выкрикивали: „Мы хотим Гибралтар". Здания английского и французского посольств усиленно охраняются. Мадридские газеты публикуют статьи по вопросу о Гибралтаре.

* * *

Гибралтар — английская военно-морская крепость на южном побережье Пиренейского полуострова. Охраняет морской путь из Англии через Гибралтарский пролив в Средиземное море. В связи с последними международными событиями, притязания Испании на Гибралтар заметно усилились.

(ТАСС).

Протест английских женщин

В Грейт-Ярмуте (графство Норфолк) состоялась ежегодная конференция женской кооперативной гильдии, насчитывающей 70 тысяч членов. На конференции была единогласно принята резолюция протеста против низкой оплаты труда женщин. Как известно, правительство намерено вовлечь в промышленность несколько миллионов женщин, зарплата которым устанавливается ниже зарплаты мужчин. Одна из делегаток, выступавших на конференции, заявила, что в некоторых случаях разница между оплатой труда женщин и мужчин составляет 1 фунт стерлингов в неделю.

(ТАСС).

По нашим сигналам

По неопубликованной заметке „Нарушитель трудовой дисциплины" Тотемское РОНО сообщает, что факты о пьянке и прогулах учителя У.-Печенгской начальной школы Груздева подтвердились. Груздев с 19 мая с. г. с работы снят.

* * *

По неопубликованной заметке селькора „Пять месяцев жду оплаты за работу" прокурор сообщает, что деньги за вынужденный прогул Драницыной Л. В. выплачены.

Письма читателей

Чем занят райком профсоюза рабочих леса и сплава?

Полным ходом идут сплавные работы в Царево-Внуковской запани. На сегодня в запани работает свыше 200 рабочих. Рабочая сила ежедневно прибывает.

Казалось бы здесь как нигде должна быть развернута массово-политическая работа среди рабочих, должна быть крепка и боеспособна профсоюзная организация. Однако в запани пока этого не видно.

За первое полугодие не было проведено ни одно профсоюзное собрание. Рабочий комитет собирается изредка и то лишь по таким вопросам, как разрешение какого-либо конфликта. Точного учета членов союза здесь нет. Членов считают более 60 человек, тогда как чуть не ежедневно прибывают новые рабочие—члены союза и никто их не берет на учет.

Массовая работа в запани не проводится. Красный уголок оборудован плохо. Литературы на участке Внуково нет. Читки газет и доклады не проводятся. Особенно страдает массовая работа среди домашних хозяек.

Как ни странно, но райком союза леса и сплава, находясь всего каких-нибудь в 4 километрах от запани, не интересуется состоянием массовой работы, работой профсоюзной организации. За все время ни один работник райкома не побывал в запани.

Такое положение надо исправить. Райком союза леса и сплава должен помочь профсоюзной организации запани наладить работу. Необходимо развернуть массово-политическую, агитационную работу среди рабочих, вовлекать их в члены профсоюза, благо возможности для роста организации есть.

Коробицын.

„Удобный" выход

При Тотемской нефтебазе красный уголок превращен в хлебный магазин. Рабочие и служащие нефтебазы, а также и приехавшие колхозники не имеют возможности культурно отдохнуть.

Партийная и профсоюзная организации должны культурно-массовую работу поставить на должную высоту.

Н. Коносов.

Рост вкладов в сберкассы

С каждым годом увеличиваются вклады трудящихся в сберегательные кассы. В 1940 году трудящиеся нашего района вложили на хранение в сберкассу 173 тысячи рублей.

В. Сивцев.

Зам. отв. редактора М. ЖУКОВ.

Об'явления

Дирекция Вологодского Гос. Пединститута им. Молотова В. М. об'являет прием на заочное обучение.

В первую очередь без испытаний принимаются учителя 5—10 классов НСШ и средних школ, прошедшие аттестацию, и учителя, окончившие десятимесячные курсы подготовки учителей НСШ.

Учителя НСШ не проходившие аттестацию, учителя начальной школы и другие категории работников учреждений народного образования принимаются с испытаниями в об'еме средней школы по следующим предметам: а) по русскому языку (письменное сочинение, грамматика), б) по истории народов СССР и Конституции СССР, в) по предметам избранной специальности.

Прием заявлений производится с 15 мая до 20 июля с. г. Приемные испытания производятся с 1 по 7 августа с. г.

Поступающие на заочное обучение должны подать в адрес заочного отделения заявление с приложением: автобиографии, документа об образовании, справки о прохождении аттестации, справки с места работы и три фотокарточки.

Дирекция.

Артели „Комбинат" требуются сапожники, портные, гармонные мастера. Обращаться по адресу: Советская, 15.

Тотемская баржестроительная артель продает дрова, стройматериалы и принимает заказы на изготовление лодок.

На основании постановления Экономсовета при СНК СССР от 26/IV—1939 г. за № 384 производится инвентаризация и переоценка строений, принадлежащих гражданам г. Тотьмы на правах личной собственности, специально выделенными для этой цели лицами, имеющими на то удостоверения.

Оплата за производство работ частично проходит за счет домовладельцев согласно такс, утвержденных приказом НККХ за № 220 от 1/IV—1940 г.

Срок уплаты установлен 5 дней с момента вручения извещения об оплате.

Горкомхоз.

Адрес редакции: г. Тотьма, Вол. обл. Торговая пл., 10 | Телефоны: редактор 24, секретарат и отделы—35, издательство—48 | Подписная плата 2 рубля в месяц Цена отдельного № 8 к. | Газета выходит ежедневно След. № выйдет 5 июня 1940 г

Типография изд-ва „Рабочий леса" г. Тотьма Тираж 3200 экз. Печатн. знаков 54600. Заказ № 351 Уполн. Волобллита № В—5526