Пролетарии всех стран, соединяйтесь!

Рабочий Леса

Орган Тотемского районного комитета ВКП(б) и районного Совета депутатов трудящихся

26 мая 1940 г. № 119 (1579)

Год изд. 11-й

Извещение

Сегодня, в зале парткабинета райкома ВКП(б), в 7 часов вечера, будет сделан доклад о международном положении. Докладчик райвоенком-майор тов. Грохотов А.В. Вход свободный.

Отдел пропаганды и агитации райкома ВКП(б).

По-большевистски готовиться к уборке урожая

Под таким заголовком напечатана 23 мая в „Правде" передовая статья, посвященная вопросам уборки ново о урожая.

„Правда" напоминает о том, что в прошлые годы в практике отдельных районов и даже областей из-за неумелой организации уборочных работ была растеряна значительная часть хорошего урожая. Большие потери зерна в 1939 году были в Смоленской, Новосибирской областях и в Красноярском крае.

«В текущем году, — указывает „Правда",—как никогда, уборку урожая надо провести быстро и организованно. Патриотический долг работников каждого колхоза, совхоза, машинно-тракторной станции состоит в том. чтобы полностью собрать и сберечь урожай, выращенный честным трудом десятков миллионов тружеников советской деревни. Каждый дополнительный килограмм зерна укрепляет силу и мощь нашей родины, силу и мощь колхозного строя.

Образцовая организация уборочных работ обеспечивается заблаговременной и самой тщательной подготовкой. Но в ряде областей и краев еще не видно, чтобы люди по-настоящему занялись подготовкой к уборке нового урожая.

Взять хотя бы ремонт комбайнов. К 10 мая прошлого года на Украине была отремонтирована половина комбайнового парка, а к 15 мая текущего года — меньше 30 процентов. В то время как Днепропетровская область ведет ремонтную кампанию, примерно, на уровне прошлого года, Кировоградская область отремонтировала комбайнов в 3 раза меньше.

Наибольшие ошибки в организации уборочных работ в прошлые годы допускались в восточных районах. Недаром на XVIII с'езде партии товарищ Андреев о руководителях некоторых восточных областей и краев говорил, как о людях, которых богатый урожай застигает врасплох, они попадают в неловкое положение и с позором проваливаются потому, что уборкой не руководят, пускают ее на самотек.

„В каждой области или крае Западной Сибири, — указывается в передовой „Правды",—нужно отремонтировать тысячи комбайнов. Пока же количество отремонтированных машин исчисляется сотнями. На 15 мая план капитального ремонта комбайнов выполнен в Челябинской области на 2 процента, в Новосибирской—на 3 процента, в Омской—на 5 процентов, в Алтайском крае—на 4 процента и в Красноярском—на 18 проц".

Недостаточно, однако, во время закончить ремонт комбайнов. Надо подготовить квалифицированные кадры комбайнеров и бороться за закрепление их на работе.

„По тому, как готовятся механизаторские кадры,—пишет далее „Правда",—можно предполагать, что некоторые руководители восточных районов и в нынешнем году рассчитывают на комбайнеров из других областей страны. В Титовской МТС, Новосибирской области, не хватает 19 комбайнеров, в Зырянской—12, в Рождественской—10. Следовало ожидать, что руководители области примут все меры к тому, чтобы подготовить комбайнеров у себя. Действительно есть план подготовки комбайнеров. Предполагалось, что с 15 мая начнут работать курсы на одну тысячу человек. Однако к этому времени Новосибирский областной земельный отдел успел лишь разослать по районам разверстку на присылку курсантов.

В Алтайском крае школы комбайнеров начали работать. Но вот результаты: из первого набора в 1460 человек комбайнерами выпущено 750.

Задача партийных и советских руководителей восточных районов состоит в том, чтобы готовить механизаторские кадры у себя, а не рассчитывать на помощь южных районов страны.

Половина зерновых культур в стране должна быть скошена простейшими жатвенными машинами на тракторной и конной силе, поэтому необходимо правильно сочетать работу комбайнов и простейших машин.

В заключение „Правда" пишет:

„Уборка урожая венчает годовой труд колхозников Долг местных партийных, советских руководителей и земельных работников—по-большевистски организовать подготовку этого ответственнейшего этапа сельскохозяйственных работ. Усилия должны быть направлены к одному—урожай убрать быстро, хорошо, без потерь.".

За рубежом

Потери германских и союзных войск

Касаясь потерь за последний период военных действий на западе, германская печать указывает, что точных данных еще не имеется. Недавно радио союзников сообщило, что потери немцев составляют 500 тысяч, в то время как потери союзников равны только 100 тысячам человек.

Верховное командование германской армии считает, что потери союзников значительно большие. Что же касается приводимых союзниками германских потерь—500 тысяч человек—то эта цифра, как указывает германская печать, „не может решительно оспариваться германским командованием, однако из хода боев видно, что потери немцев были значительно меньше нежели потери союзников".

(ТАСС).

Италия и война в Европе

Как передают из Нью-Йорка, итальянская печать подчеркивает что Италия оказала Германии помощь уже тем, что она вынудила английские корабли остаться в Средиземном море, а несколько французских дивизий сосредоточиться на итальянской границе. Газеты высказывают предположение, что Италия получит крупное вознаграждение за такую помощь.

(ТАСС).

Выступление Черчилля

23 мая в палате общин выступил английский премьер-министр Черчилль. Сообщив о положении на фронтах, в частности, об упорных боях на побережье Северной Франции, Черчилль заявил:

«Слишком рано говорить о возможных результатах этих боев на побережье. Однако совершенно очевидно, что эти бои могут иметь последствия серьезного характера».

(ТАСС).

О дополнительных знаках отличия для Героев Социалистического Труда

В дополнение и развитие действующего положения о звании Героя Социалистического Труда, в целях особого отличия граждан, удостоенных звания Героя Социалистического Труда, Указом Президиума Верховного Совета СССР от 22 мая с. г учреждена золотая медаль **„Серп и Молот"**.

Медаль имеет форму пятиконечной звезды с серпом и молотом в центре, с надписью на оборотной стороне „Герой Социалистического Труда".

Золотой медалью „Серп и Молот" награждаются Герои Социалистического Труда. Медаль вручается Герою Социалистического Труда одновременно с орденом Ленина и Грамотой Президиума Верховного Совета СССР.

(ТАСС).

Награждение работников кинематографии

Президиум Верховного Совета СССР наградил орденами и медалями Союза ССР за особые заслуги в деле развития советской кинематографии группу работников кинематографии

Орденом **Ленина** награждены: Боголюбов Н И.—артист-исполнитель роли Шахова в кинокартине «Великий гражданин» и Крючков Н А.—артист-исполнитель роли Клима Ярко в кинокартине „Трактористы".

Орденом **Трудового Красного знамени** награждено 13 человек, орденом **«Знак почета»**—43 человека и медалью **«За трудовое отличие** —10 человек.

* * *

Президиум Верховного Совета СССР за образцовое выполнение заданий по кинос'емке боевых действий на фронте борьбы с финской белогвардейщиной и выпуск кинофильма „Линия Маннергейма" наградил орденами и медалями Союза ССР группу работников кинохроники

Орденом **Красного Знамени** награжден 1 человек, орденом **«Знак почета»** —2 человека и медалью **«За трудовую доблесть»**—2 человека.

(ТАСС).

15 лет „Комсомольской правды"

24 мая исполнилось 15-летие газеты ленинско-сталинского комсомола—«Комсомольской правды».

Созданная по инициативе Центрального Комитета ВКП(б) газета воспитывает многомиллионную советскую молодежь в духе великих идей Маркса — Энгельса—Ленина — Сталина, организует ее на борьбу за дело коммунизма, за дальнейшее процветание нашей великой социалистической родины, за всемерное укрепление ее обороноспособности.

В первый год существования газеты — 29 октября 1925 года—в ней был опубликован ответ товарища Сталина на вопросы, заданные редакцией «Комсомольской правды»—„О задачах комсомола". Указания товарища Сталина, определившие генеральные задачи комсомола, как верного помощника партии, явились руководством к действию и для самой газеты.

В своем письме «Комсомольской правде» к ее трехлетней годовщине тов. Сталин писал:

„Пусть „Комсомольская правда" будет призывным колоколом, будящим спящих, ободряющим уставших, подталкивающим отставших, бичующим бюрократизм наших учреждений, вскрывающим недостатки нашей работы, выявляющим успехи нашего строительства и облегчающим, таким образом. выработку новых людей, новых строителей социализма, нового поколения юношей и девушек, способных сменить старую гвардию большевиков!".

Выполняя эти указания великого друга и учителя молодежи, газета прошла за 15 лет большой путь.

За боевые заслуги на фронте социалистического строительства и в деле большевистского воспитания смены Советское правительство наградило газету в день ее пятилетия орденом Ленина.

15-летие „Комсомольской правды"—это праздник всего ленинско - сталинского комсомола.

(ТАСС).

Венгерская печать о положении во Франции

Венгерская печать сообщает о тяжелом положении во Франции.

Отмечается, что в Париже царит паника; население бежит на юг. Власти обрушивают на головы трудящихся новый град репрессий. Массовые аресты во многих районах Парижа приняли еще большие размеры, чем в последние дни. Усилились полицейские меры против сильного притока беженцев. Беженцы ночуют на улицах города, не имея одеял, матрацев, одежды и съестных припасов.

(ТАСС).

На Всесоюзной сельскохозяйственной выставке

„Правда“ ежедневно помещает дневники: «Вчера на выставке». Передаем выдержки из этих дневников за 19, 20 и 21 мая.

С каждым днем увеличивается количество колхозников на выставке. Их сразу можно отличить. Они идут большими группами, часто останавливаются, расспрашивают экскурсоводов, где можно ознакомиться с опытом лучших мастеров социалистического земледелия.

Одна за другой проходят экскурсии в павильоне „Зерно“. Вот проходят председатели недавно созданных колхозов Барановичской области. Все для них ново. Их поражают могучая социалистическая техника, неслыханные урожаи.

18 мая, после осмотра павильона, состоялась дружеская беседа. Колхозники Пензенской и Минской областей расспрашивали председателей о том, как живут сейчас крестьяне западных областей Украины.

—Жили мы при панах, только небо коптили. На каждый двор чуть побольше полдесятины земли приходилось. На таком клочке не разойдешься. В кабале жили извечно у помещиков, а теперь жизнь повернули по-иному. В марте организовали колхоз из 59 батрацко-бедняцких хозяйств на бывших землях помещика Вайниловича. Есть у нас 240 гектаров хорошей земли. Есть лес, луга. Колхоз уже закончил сев, когда я выезжал в Москву. Выставка для нас—громадная школа. Мы многому тут научимся, многое поймем. Приедем—все расскажем своим колхозникам. Думаем и сами поучаствовать на выставке в будущем году...

Особенно нравится экскурсантам павильон „Дальний Восток“. Они долго задерживаются у стэнда колхоза имени Ленина. Колхоз правильно развивает все отрасли общественного хозяйства, добился устойчивых урожаев зерновых культур. В колхозе 5 животноводческих ферм.

Всегда людно в павильоне Украинской ССР—одном из лучших на выставке. У стэндов толпятся посетители.

Председатель колхоза „Коминтерн“, Уметского района, Тамбовской области, т. Ширшов 20 мая полдня провел в павильоне „Пчеловодство“.

—Посмотрел я на экспонаты, и мне стыдно стало за свою пасеку,—говорит т. Ширшов.—Полеводство в нашем колхозе поставлено хорошо, животные на фермах хорошие. От этих отраслей мы получаем большие доходы. А вот с пасекой у нас ничего не выходит. Имеем 92 улья, а доходов от них нет. Собираем за лето всего-навсего по 8—10 килограммов меда от семьи. А в прошлом году совсем ничего не получили. Зимой пришлось кормить пчел сахаром.

Экскурсанты из Куйбышевской и Чкаловской областей собрались в павильоне «Поволжье» у стэнда бригадиров-стопудовиков. Бригадир полеводческой бригады колхоза имени Ворошилова, Кваркенского района, Чкаловской области, т. Мелицкий рассказал о том, как их колхоз применяет методы работы т. т. Гурова и Козленкова.

—В нашем колхозе,—говорит т. Мелицкий,—5 полеводческих бригад. За каждой бригадой закреплен самостоятельный тракторный отряд. Теперь уже не будет обезлички в обработке полей. Колхозники и трактористы работают дружно и организованно. Весенний сев мы провели в сжатые сроки. Колхоз борется за стопудовые урожаи.

Днем 20 мая у павильона «Дальний Восток» состоялась встреча колхозников советского Приморья с колхозниками Днепропетровской, Киевской, Рязанской областей.

21 мая экскурсанты из трех районов Брестской, Барановичской и Пинской областей сделали запись в книге отзывов:

„Посетив павильон Белоруссии, мы воочию увидели, что наши братья по крови все эти годы свободно строили себе новую, счастливую жизнь, а мы, живя под игом польских помещиков и капиталистов, подвергались жестокой эксплоатации. И как же мы рады своему освобождению! Приехав домой, мы расскажем всем нашим крестьянам, всем колхозникам о тех хозяйствах, которые были на выставке. А главное—обещаем работать на наших полях так, как работают передовики социалистического сельского хозяйства.

Избирательная кампания в Карело-Финской ССР

С большим под'емом проходят встречи кандидатов в депутаты Верховных Советов Союза ССР и Карело-Финской ССР со своими избирателями.

23 мая в г. Петрозаводске избиратели Голиковского округа № 10 по выборам в Верховный Совет республики и Зарецкого округа № 588 по выборам в Совет Национальностей встретились со своими кандидатами т. т. Илмари Пеухкури и Тууре Лехен. Тов. Лехен всю свою сознательную жизнь посвятил революции, делу освобождения финского народа.

В 1919 году тов. Лехен на передовых позициях знаменитого сражения под Суложем Горой умело командовал артиллерийской батареей.

Тов. Илмари Пеухкури за образцовое выполнение боевых заданий командования на фронте борьбы с финской белогвардейщиной и проявленные при этом доблесть и мужество награжден орденом «Красная звезда».

Т. т. Лехен и Пеухтури, выступившие перед избирателями, говорили о великом русском народе, о партии Ленина-Сталина, об отце и друге трудящихся всего мира товарище Сталине.

(ТАСС).

Партийная жизнь

Политическое воспитание комсомольцев—главное в работе

В уставе партии, принятом на XVIII с'езде ВКП(б), в разделе партия и комсомол записано: „... Комсомольские организации должны быть на деле активными проводниками партийных директив во всех областях социалистического строительства, а там, где нет первичных партийных организаций,— нести полную ответственность за их проведение в жизнь“.

Поэтому задача комсомольских организаций, там где нет первичных партийных организаций в колхозах заключается в том, чтобы помогать правлениям колхозов в их деятельности по дальнейшему развитию общественного хозяйства, помогать устранять имеющиеся в колхозах недостатки. Помогать правлениям колхозов в улучшении работы, путем организации социалистического соревнования и ударничества и в первую очередь самим быть застрельщиками в соревновании, показывать образцы высокой производительности труда на всех участках сельскохозяйственного производства.

Но не так работают комсомольцы колхоза „Новая жизнь“, Н.-Печенгского сельсовета. Комсомольская организация состоит из 5 членов. Руководителем комсомольской организации является т. Ивина Ангелина. Комсомольская организация вместо оказания практической помощи правлению колхоза хозяйственными делами не интересуется. Сами комсомольцы являются дезорганизаторами колхозного производства. Трудно поверить, но это факт, что во время такой напряженной работы в колхозе, как весенний сев ни один комсомолец на поле не работает и хуже того сам секретарь организации т. Ивина вместе с комсомолкой Воробьевой Валей целые дни ходят по деревне с балалайкой, распевая песни, тогда как в это время колхозники напрягают все свои усилия на скорейшее завершение посевных работ, когда дорог каждый рабочий час.

Конечно такая комсомольская организация в глазах колхозников не может быть авторитетна.

Поведение комсомольцев колхоза „Новая жизнь“ говорит о том, что райком комсомола, повидимому, мало уделяет внимания политическому воспитанию комсомольцев.

К. Дурнев.

Хорошая подготовка—залог успеха испытаний

Испытания в школах подводят итоги годовой работы учащихся и педагогов. Первая пятидневка испытаний в Тотемском педучилище наглядно показывает, как много значит для успешного проведения испытаний серьезная подготовительная работа к ним. Важнейшим условием успеха испытаний является правильная организация труда учащихся, сочетаемая с правильной организацией их отдыха.

Как подготовлялось педагогическое училище к испытаниям? Уже с начала 4 четверти было начато повторение материала с учащимися, предусмотренное рабочими планами преподавателей на 4 четверть.

Все учащиеся были ознакомлены с программами по дисциплинам, внесенным на испытания (кроме программы по истории СССР в связи с болезнью преподавателя) и ознакомлены с инструкцией НКП РСФСР о проведении испытаний. В последние 2 месяца перед испытаниями регулярно проводились консультации преподавателей по всем дисциплинам. Проведен общий медицинский осмотр всех учащихся и выявлены больные учащиеся, нуждающиеся в освобождении от экзаменов по болезни.

Во всех общежитиях и по классам проведены классные собрания по вопросу о подготовке к испытаниям в начале четверти и в конце—общее собрание учащихся училища. Изменен в связи с испытаниями и режим дня, предусматривающий часы отдыха, прогулок и развлечений учащихся. Режим дня теперь выглядит так: под'ем в 7 часов (по звонку), туалет и завтрак с 7 часов до 8 час., самостоятельная работа с 8 до 12 час. с перерывом через 45 мин. на 10 мин. (по звонку). Отдых (прогулка) с 12 до 12—30 (по звонку). Самостоятельная работа с 12 ч. 30 мин. до 3 часов. Обед с 3 до 4 час. (по звонку). Отдых с 4 до 6 часов (по звонку), самостоятельная работа с 6 до 10 часов вечера. Прогулка с 10 час. до 10 ч. 30 мин. Подготовка ко сну с 10 ч. 30 мин. до 11 час. Сон с 11 до 7 часов утра.

С помощью торгующих организаций улучшено дело с питанием, путем выделения специальных часов в столовой для обедов учащихся и организации завтраков для учащихся через буфет. Своевременно и хорошо проведена вся организационно - техническая сторона в подготовке и проведению испытаний и т. д.

Эта подготовительная работа сказалась положительно еще задолго до испытаний, т. к. в 4 четверти значительно повысилась и текущая успеваемость учащихся. По результатам годовых оценок не допущено к испытаниям всего 2 человека (из 303 человек), как имеющих более 3 плохих оценок. Заявлений об освобождении от испытаний по болезни было всего 3, хотя по данным медосмотра нуждалось в освобождении и фактически освобождено по болезни от испытаний 15 человек.

Это показывает, что учащиеся к испытаниям шли подготовленными и чувствовали себя уверенно. Правда, в семье не без урода. Учащаяся 1 класса Мозенева несмотря на то, что не имела данных для освобождения от испытаний по болезни, все же настойчиво добивалась этого освобождения и на экзамены не явилась, хотя не была освобождена от испытаний.

Результаты большой серьезной работы, проведенной в подготовке к испытаниям, сказываются положительно и на результатах испытаний. Уверенные, четкие, подробные ответы большинства учащихся на устных испытаниях убеждают нас в твердых знаниях учащихся и в их серьезной подготовке к испытаниям.

Правда, есть и такие учащиеся, которые пытаются скрыть свою бездеятельность во время учебы и обмануть государство. Например, учащаяся III класса Н ... пыталась передать „шпаргалку“ вызванной для ответа ученице. У ученицы III класса „А“ была обнаружена шпаргалка при ответе по педагогике. На эти нездоровые факты реагируют сами учащиеся, осуждая их, как недостойные учеников советской школы и эти нездоровые явления не могут портить общего вывода о том, что учащиеся и педколлектив педучилища подошли к испытаниям вполне подготовленными, по-серьезному, как к решению большой государственной задачи.

В. Дьячков.

Директор Тотемского педагогического училища.

Дома для престарелых рабочих во Львове

Во Львове создано 16 домов для престарелых рабочих, крестьян и служащих. Дома прекрасно оборудованы, в комнатах чисто, светло, уютно.

В домах сейчас живут 1400 человек.

На содержание и оборудование выделено более 4 миллионов рублей.

Партийная организация льнозавода не руководит стенной газетой

Стенная газета на предприятии, учебном заведении, МТС, колхозе, где бы она ни была, должна сыграть решающую роль в деле поднятия производительности труда, выполнения и перевыполнения производственных планов, в деле коммунистического воспитания трудящихся. Газета должна быть в первую очередь грамотной, культурной, хорошо и со вкусом сделанной, поднимающей новые, острые, злободневные вопросы.

Такая газета может быть лишь там, где партийные и комсомольские организации оказывают повседневную, практическую помощь редколлегии, не отдают стенгазету на „откуп" отдельным лицам.

Трудно сказать, кто издает газету на льнозаводе, чей она орган. Заголовок ее ни за что не говорит „Мялка партийной, комсомольской и профсоюзной организации". Какая же может быть мялка партийной и комсомольской организации?

Газета сделана крайне небрежно. Даже хорошо грамотный человек и то едва ли прочтет, что в ней написано. Слова, предложения исковерканы до невозможности. Лозунги в первомайском номере написаны безграмотно.

Все это говорит за то, что ни партийная организация (секретарь т. Рогозин), ни комсомольская не интересуются своей стенной газетой, не помогают редколлегии, а отсюда и выходит не грамотная культурная газета, а безграмотная „мялка". Ясно, что такая газета не может заслужить большого авторитета среди рабочих, не может выполнить той ответственнейшей и почетной задачи, какая возлагается на стенную печать.

—Смотрите ли вы газету?—спрашиваем мы тов. Рогозина.

—Когда вывешивают, проверяем,—отвечает он.

На вопрос почему в газете такие грубые ошибки, Рогозин отвечает, что, мол у нас нет грамотных людей. Верно ли это? Конечно, нет. Люди есть, хорошие, грамотные люди, но беда в том, что Рогозин не интересуется ими, не интересуется своей газетой.

Мы думаем, что партийная и комсомольская организации льнозавода переменят свое отношение к стенной газете, будут действительно по-настоящему, по-большевистски помогать редколлегии и в выпуске газеты и в создании актива селькоров. Тогда, и только тогда, газета будет грамотной, культурной, живой.

П. Козлов.

График погрузки и сплотки срывается

В навигацию 1940 года У.-Печенгский лесопункт райлесхоза должен погрузить в баржи 18.800 складочных кубометров мелкотоварника и сплотить 7.600 кубометров.

Однако, с первых же дней работы дело идет плохо. График погрузки и сплотки срывается. Поданные по графику с 26 апреля 2 баржи простояли 4 сутки. К 10 мая лесопункт должен подготовить 2 буксира—2000 кубометров. Не сделано ничего. И как результат всего этого—штрафы, неустойки, потеря райлесхозом немалых средств.

Виновниками срыва выполнения графика прежде всего мы считаем колхозы им. К. Маркса и „Первое мая", У.-Печенгского сельсовета. Райпланом лесопункту на транзитный сплав выделено 50 человек колхозников У.-Печенгского сельсовета. Президиум сельисполкома выделил 40 человек, при заключении договоров колхозы выделили только 30. Это бы еще ничего, если бы эти 30 человек работали у нас в лесопункте.

Но беда в том, что люди на сплаве почти не работают. С 18 апреля по 15 мая колхоз „Первое мая" отработал вместо 321 человекодня только 112 человекодней, выполнив свой договор всего на 12 процентов. Колхоз им К. Маркса выполнил договор на 10 процентов и отработал только 70 человекодней.

Председатель колхоза им. К. Маркса тов. Осовской занялся прямо таки антигосударственной практикой. Кто не может работать на колхозных работах того и посылает на сплав. Хуже того, 21 мая, когда была подана баржа, Осовской увел из лесопункта 3 человек рабочих.

Председатель колхоза „Первое мая" В. Климов занялся сменяемостью рабочих. 10 дней отработал—иди домой. Получается обезличка, безответственность за выполнение договора, переходы. Кроме того каждый раз работникам лесопункта приходится ходить в колхоз за рабочими. Иначе наверняка не выйдут.

Мы думаем, что районный комитет партии и райисполком серьезно поинтересуются работой У.-Печенгского лесопункта, заставят колхозы выполнять договора.

М. Данилов.

Зав. лесопунктом.

Не уступим любой бригаде

С самого начала транзитного сплава передовые женщины-домохозяйки Ц.-Внуковской запани т. т. Аникиева, Коробицына и Кулакова работают на сплавных работах. Они ежедневно перевыполняют нормы.

Сейчас бригада женщин уже состоит из 8 человек. Примеру т. т. Аникиевой, Коробицыной и Кулаковой последовали и т. т. Ившукова, Медведева и др.

Сейчас бригада работает на сортировке лесоматериалов. Как и ранее, на окатке лесоматериалов они изо-дня в день перевыполняют производственные нормы.

—Не уступим любой бригаде на сортировке. Будем повышать производительность труда,—заявляют женщины.

Плохо то, что в запани не организована детплощадка. Дети остаются дома и частично женщинам приходится отрываться от дела. Кроме того среди домохозяек почти совсем не проводится политико-воспитательная работа.

—На нас не обращают внимания. А мы хотим не только работать, но и знать важнейшие события в стране, за границей,—заявляют домохозяйки.

Их требование должно быть удовлетворено. Партийная и комсомольская организации запани должны развернуть среди домохозяек массовую работу, добиться организации детской площадки с тем, чтобы каждая женщина могла работать на производстве.

И. Коробицын.

Не создают культурно-бытовых условий

Администрация Ц.-Внуковской запани не заботится о создании культурно-бытовых условий рабочим постоянного кадра. Имеющаяся баня неотремонтирована.

Администрации нужно устранить эти неполадки.

Ф. Кладовщиков.

На весенних полевых работах в колхозе „Победитель" (Алапаевский район, Свердловская область).

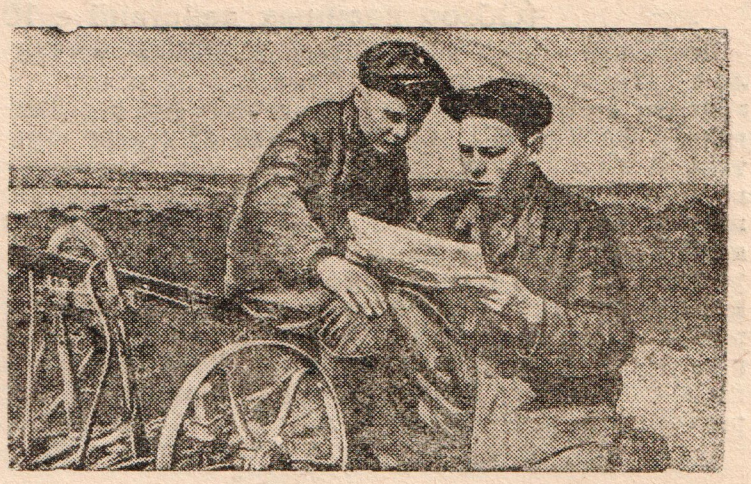

Пахари комсомольцы М. И. Коптелов и Д. В. Борисихин читают во время перерыва газеты, доставленные на поле.
Фото И. Соловьева (Фото-клише ТАСС).

К уборке урожая готовиться сейчас

Успешное разрешение любого вопроса в первую очередь зависит от степени подготовки к нему. Не случайно поэтому, „Правда", наряду с завершением весеннего сева, уже сейчас поднимает вопрос о подготовке колхозов к уборочной кампании.

Партия и правительство дали нашим колхозам десятки тысяч сложнейших сельскохозяйственных машин. Их то и нужно подготовить в первую очередь, ибо только подлинно хозяйская забота о машине, тщательно проведенный ремонт каждого винтика, каждой гайки даст возможность максимально, с наибольшим эффектом использовать ее на уборке.

Совершенно нетерпимо бесхозяйственное, безответственное отношение к машинам, наблюдающееся еще и по сие время в отдельных колхозах нашего района.

К колхозе „Кожинская", Мосеевского сельсовета, имеется немало ценных сельскохозяйственных машин: две новых жнейки, две косилки, льномялка, соломорезка, три сеялки и т. п. Все они хранятся в полнейшем беспорядке, разбросаны по улицам, в гумнах под открытым небом, ржавеют, приходят в негодность. Молотилка с конным приводом, например, стоит в воде. До сих пор даже не снят ремень после молотьбы 1939 года, который изопрел и пришел в полнейшую негодность. Все растаскивается. Винты, гайки от машин отвинчены и унесены. Экипажи все разломаны, разбросаны в разных местах и не ремонтируются.

Ответственного за состояние сельхозинвентаря в колхозе нет. Председатель колхоза т. Новоселов не следит за порядком, хозяин он слабый. В этом же колхозе живет сам секретарь партийной организации сельсовета т. Жуков, который абсолютно не интересуется делами колхоза, не обращает никакого внимания на творящуюся бесхозяйственность.

Так дальше продолжаться не может. Сельисполкомы, партийные и комсомольские организации должны повести решительную борьбу с малейшими фактами бесхозяйственности и, не откладывая дела в долгий ящик, не надеясь на осень, организовать подготовку сельскохозяйственных машин к уборке нового урожая. Каждая косилка, каждая сеялка, молотилка должна быть тщательно проверена, отремонтирована, обеспечена запасными частями и хорошо подготовленными квалифицированными кадрами.

Н. Колосов.

Бригада работала по-стахановски

В колхозе „Пионер", Вожбальского сельсовета, во время сева систематически проводилась массово-политическая работа. Колхозники неплохо ознакомлены с международным положением, с решениями мартовского пленума ЦК ВКП(б) и СНК СССР.

Как результат в колхозе широко развернулось социалистическое соревнование, стахановское движение. Лучшие пахари т. т. Н. В. и А. Ф. Драницыны, Н. Л. Жуков, премированные правлением колхоза, вспахивали свыше гектара каждый. На 150 и выше процентов ежедневно перевыполняли нормы боронавальщицы А. В. и Л. Н. Драницыны и Г. А. Савкова. По 3,5 гектара засевала в день М. П. Воропанова.

Как хороший организатор показал себя бригадир т. А. И. Савков. Он не только работал хорошо сам, но и мобилизовал колхозников на стахановскую работу. Каждую ночь т. Савкова можно было увидать на конюшне. Он обязательно проверит, как накормлены, напоены лошади, не обтерты ли они и т. п. Савков правлением колхоза премирован.

К 15 мая колхоз закончил посев льна. Засеяно 14 гектаров. 19 мая полностью закончен сев зерновых. Сейчас колхозники приступили к посеву овощей.

А. Марковская.

Война в Западной Европе

(Обзор военных действий с 10 по 24 мая)

Всего две недели прошло с начала развернутых военных действий на Западном фронте. Но захватившая в свои руки инициативу наступления, германская армия за эти две недели достигла крупных успехов. Заняв Голландию и большую часть Бельгии, немцы вторглись в Северную Францию и, прорвавшись к Амьену и Абвилю, разделили силы союзников.

Важнейшую роль в быстром окончании операций в Голландии, как известно, сыграли германские воздушные десанты. Голландской армии пришлось вести борьбу одновременно на двух фронтах—внутри страны и на передовых позициях. 14 мая германские бронетанковые части вступили в Роттердам. Со противление голландцев было сломлено.

В последующие дни решающие события развернулись в Бельгии, куда были брошены главные силы обеих сторон. 17 мая, на 4 день сражения на реках Диль и Маас, германские войска прорвали фронт французов и, введя в бой несколько танковых корпусов, (всего 3 тысячи танков) начали наступление на запад. Это заставило англо-бельгийское командование отвести свои войска из района Брюсселя—бельгийской столицы, куда германские войска вступили 17 мая.

Выдержав ряд серьезных сражений на севере Франции, 21 мая германские бронетанковые части, поддержанные моторизованной пехотой, прорвали фронт противника и еще в ряде пунктов и захватили Амьен и Абвиль, около пролива Ла-Манш, соединяющего Францию с Англией. За 5 суток они прошли с боями более 200 километров.

Оказавшиеся разделенными, союзные войска пытаются воссоединить свои силы и восстановить линию фронта. В течение 22 и 23 мая рядом крупных контратак им удалось несколько улучшить свое положение. Севернее Валансьена союзники прочно удерживают фронт по линии рек Скарпы и Шельды, опираясь на укрепленный район Гента. Упорство обороны союзников определяется тем, что при дальнейшем отступлении они могут оказаться сброшенными в море.

Целью германского командования является завершить окружение северной группы союзных войск, разгромить ее и овладеть побережьем. Передовые германские части 23 мая вышли на побережье пролива Па-де-Кале, соединяющего Францию и Бельгию с Англией, и вступили в бой за овладение городом Булонь. По последним сообщениям, Булонь занята германскими войсками.

По сообщению германского информационного бюро, 23 мая германские дивизии прорвали укрепленные позиции противника на реке Шельде и продвинулись до западного берега реки Лит. Германские бронесилы продвинулись к французским портам Ла-Мавша.

Кроме бронетанковых частей в больших масштабах в сражениях с той и другой стороны принимает участие истребительная и бомбардировочная авиация. Союзники бросили свою авиацию против германских моторизованных и бронетанковых частей. 23 мая, например, крупные отряды английских бомбардировщиков в течение 6 часов беспрерывно бомбардировали и обстреливали из пулеметов колонны наступающих германских войск. Одновременно, авиация союзников совершила ряд налетов на внутренние районы Германии.

Германская авиация активно поддерживает продвижение германских частей, бомбардируя скопления войск неприятеля. Каждодневно происходит воздушные сражения.

Обе стороны готовятся к дальнейшим еще более ожесточенным боям.

Письмо землякам из Красной Армии

Товарищи призывники!

Приближается день призыва в ряды Рабоче-Крестьянской Красной Армии.

Призыв в ряды РККА—счастливое событие в жизни каждого молодого патриота нашей родины. Этот день Вы должны встретить производственными победами, стахановской работой в лесу, в колхозе и на всех участках социалистического строительства.

Готовясь к призыву, вы должны овладевать военными знаниями, сдать нормы на оборонные значки.

Мы, бойцы Красной Армии, тоже готовим Вам достойную встречу, по-боевому овладеваем военными и политическими знаниями.

Скажем несколько слов о себе. В 1939 году мы были призваны в РККА и зачислены в бронетанковую часть. С первых же дней горячо взялись за учебу. Сложной боевой техникой и политической подготовкой овладеваем только на „хорошо“ и „отлично“.

Нам выпала честь на практике применить свои знания. Выполняя задание партии и правительства, мы на своих боевых машинах прошли большой рейс в дружественную нам страну Эстонию. С возложенными задачами мы справились на „отлично“. Ни одна из боевых машин не имела поломок и аварий.

Мы от имени всех бойцов заверяем Вас, товарищи, что в нужный момент по зову партии и правительства выступим на защиту родины и будем громить врага до полного его уничтожения.

Красноармейцы:
П. Нестеров,
С. Самсонов,
А. Верховинский.

Положение в Испании

Американская печать, отмечая тяжелое внутреннее положение Испании, приводит факты, свидетельствующие о широком недовольстве испанского народа. Печать отмечает, что генерал Франко—не разрешил внутренних экономических и политических вопросов, не упорядочил также и международные отношения Испании. Наличие в стране 500 тысяч политических заключенных еще более усиливает недовольство населения. Вслед за восстанием 2000 астурийских горняков в июне 1939 года, начались восстания и в других районах Астурии, а также в различных сельских местностях.

В стране наблюдается сильный голод. Цены на продукты поднялись вдвое.

Между правящими группами существуют резкие разногласия.

Печать отмечает, что испанский народ находится сейчас в более тяжелом положении, чем до войны в Испании.

(ТАСС).

Приобретают облигации

С большой активностью колхозники д. Угрюмовская, Сондугского сельсовета, приобретают за наличный расчет облигации займа Третьей Пятилетки (выпуск второго года).

За короткий период времени по инициативе Гущина Н. Ф., Завьялова Н. А., Дьякова К. А. и др. колхозники приобрели облигаций займа на 550 рублей.

В. Упадышев.

Работа клуба замерла

Не в далеком прошлом Погореловский клуб неплохо проводил культурно-массовую работу среди населения. Частенько ставились в клубе спектакли, кино, проводились лекции. Колхозники в любое время могли получить у зав. клубом т. Скорюкова нужную им справку и т. д.

В последнее время работа клуба замерла. Зав. клубом т. Линьков не проявляет должной заботы культурно-массовой работе с населением.

Зам. отв. редактора
М. ЖУКОВ.

Военные действия на Западе

23 мая

Наступление германских войск в Северной Франции встречает упорное сопротивление союзных войск. Действия союзников значительно активизировались. В течение 22 мая имели место крупные атаки английских, французских и бельгийских войск, наиболее упорные бои происходили в районах Камбрэ, Валансьена, Арраса и Дуэ.

Вблизи Камбрэ разыгралось ожесточенное сражение между перешедшими в контратаку английскими войсками и германскими, с обеих сторон в сражении участвовали бронетанковые и воздушные силы. По германским сообщениям, атака англичан отбита. Английская печать утверждает, что войскам союзников удалось нанести урон германским частям.

Германское командование продолжает выбрасывать вперед легкие моторизованные и мотоциклетные части, которые просачиваются сквозь позиции союзных войск и дезорганизуют их тылы и коммуникации (пути снабжения)

Передовые подвижные части немцев вышли на побережье Па-де-Кале и ведут бой за овладение городом Булонь.

Германское командование стремится завершить окружение северной группы союзных войск, разгромить ее и овладеть побережьем.

Обе воюющие стороны готовятся к дальнейшим, еще более ожесточенным и тяжелым боям.

Германские воздушные силы, помимо поддержки действий наземных войск, продолжали разрушать коммуникации союзников и порты на побережье Ла-Манша и Пе-де-Кале. Об'ектами атак германских бомбардировщиков являлись также транспортные и военные суда союзников.

Англичане бросили свою авиацию против германских моторизованных и бронетанковых частей. Английские самолеты подвергли сильной бомбардировке подвижные колонны немцев, выдвигавшиеся к побережью.

Нападению английских самолетов подверглись также коммуникации германской армии, действующей в Северной Франции и военные об'екты в Рейнской области.

(ТАСС)

Посылка американского парохода за американскими гражданами в Европу

23 мая из США в Ирландию отплыл американский пароход „Президент Рузвельт“. Государственный департамент США поручил своим представителям в Европе поставить в известность воюющие страны о том, что пароход не повезет груза, а только американских граждан и их семьи. Пароход отправляется невооруженным и без конвоя. Американские представители получили инструкции посоветовать американским гражданам отплыть в США до 31 мая

Заготовляйте ивовое корье!

Наступил сезон заготовки ивового корья. Приступайте, немедля ни одного дня, к заготовке корья. Работу проводите организованно, массовым выходом на заготовку корья

Корье сдавайте на заготовительные пункты. Оно принимается не в ограниченном количестве во всех торговых точках сельпо и заготовительных пунктах **„Дубитель“** по цене 24 копейки за килограмм сухого ивового корья.

В. М. О. **«Дубитель».**

Ушла лошадь — кобылица 12 лет, темно-гнедой масти. При сьба сообщить по адресу: г. Тотьма, ул. Ленина, 20 детский дом № 4 или привести. Труд будет оплачен.

Тотемскому раймаслопрому требуются рабочие и квалифицированный слесарь, для работы на строительстве.

Обращаться в раймаслопром к тов. Яковлеву.

Кинотеатр „Октябрь“

Последний день!

Звуковой

художественный фильм

Моряки

Начало сеансов с 7 и 9 ч. вечера

Касса с 5 часов

Шофер, слесарь и кузнец требуются Толшменской машинно-тракторной станции (село Никольское, Никольского сельсовета).

Дирекция МТС.

Адрес редакции г. Тотьма, Вол. обл. Торговая пл., 10 | **Телефоны:** редактор 24 секретариат и отделы 35, издательство 48 | **Подписная плата** 2 рубля в месяц Цена отдельного - 8 | Газета выходит ежедневно След. № выйдет 27 мая 1940 г

Администрация.

Типография из-ва „Рабочий леса“ г. Тотьма Тираж 3200 экз. Печатн. знаков 34000 Заказ № 325 Уполн. Волобллита № В—5518