ПРОЛЕТАРИИ ВСЕХ СТРАН, СОЕДИНЯЙТЕСЬ

РАБОЧИЙ ПЕСА

Орган Тотемского райкома ВКП(б) и райисполкома

14 января 1940 г. № 11 (1471) ГОД ИЗД 11-й

ИЗВЕЩЕНИЕ

Сегодня в парткабинете райкома ВКП(б), в помощь изучающим историю ВКП(б), будет прочитана лекция на тему: „Партия большевиков в период империалистической войны, вторая революция в России (1914—март 1917 г. г.)".

Начало лекции в 6 часов вечера.

Отдел пропаганды и агитации райкома ВКП(б).

Окружить активом Советы депутатов трудящихся

Избирательная кампания по выборам в местные Советы депутатов трудящихся приобщила к активной общественной деятельности огромную армию людей. Мы имеем в виду миллионы членов избирательных комиссий, агитаторов, доверенных лиц, людей, чья самоотверженная работа привела к блестящим результатам выборов. Выборы, как известно, прошли исключительно организованно, при почти поголовном участии трудящихся и завершились повсеместным избранием кандидатов сталинского блока коммунистов и беспартийных. В этом огромная заслуга того общественного актива, который, под руководством партийных организаций, на протяжении двух месяцев готовил население к выборам.

Сейчас, когда выборы прошли, перед сотнями тысяч людей встал вопрос о каких формах продолжать активно участвовать в общественной жизни? Естественно, что они ждут от местных партийных организаций поддержки, реальной помощи в разрешении этого чрезвычайно актуального вопроса. Было бы грубейшей ошибкой местных партийных организаций, профсоюзов, комсомола, если бы они не пошли навстречу этому желанию миллионов людей. Коммунистическая партия и советская власть кровно заинтересованы в том, чтобы с каждым днем все больше и больше росло количество советских людей, активно участвующих в общественной жизни. Ибо это ускоряет процесс коммунистического воспитания и перевоспитания трудящихся, что является главным, решающим условием быстрых и успешного движения нашей страны к коммунизму.

Избирательные кампании—замечательная школа воспитания государственных и общественных деятелей. Известно, что очень многие участники избирательных кампаний по выборам в Верховный Совет СССР и Верховные Советы союзных и автономных республик ныне выдвинулись, ведут большую руководящую—государственную, партийную, общественную работу. Но вместе с тем не секрет, что во многих городах и районах актив, участвовавший и выросший в период предыдущих избирательных кампаний, растеряли, демобилизовали на второй день после выборов, хотя тогда было произнесено немало речей о необходимости закрепить этот актив на постоянной общественной работе. Непростительной ошибки, допущенной тогда многими местными организациями, нужно обязательно избежать сейчас.

Задача состоит в том, чтобы людей выросших во время избирательной кампании, приобщить к постоянной государственной и общественной работе. Среди них—большое количество великолепных организаторов, агитаторов Характерно, что сами трудящиеся сейчас после выборов нередко обращаются с коллективными заявлениями в райкомы партии, в первичные партийные организации с просьбой, чтобы агитаторы, которые вели работу в дни избирательной кампании, продолжали вести эту работу и впредь.

Естественно, что местные партийные организации прежде всего стремятся использовать активистов избирательной кампании на агитационной работе. И здесь большое значение для успеха нашей массовой политической работы и для роста самих активистов-агитаторов будут иметь регулярные занятия агитколлективов. И совершенно правильно поступают те районные комитеты партии, первичные парторганизации, которые с большой тщательностью подбирают сейчас высококвалифицированных руководителей для своих агитколлективов организуют повседневный контроль за их работой.

Массовая политическая агитация, однако, не единственная возможность использования активных участников избирательной кампании. Их можно и нужно привлечь к работе Советов депутатов трудящихся. Вот где для молодых общественников поистине огромное, неограниченное поле государственной деятельности, вот где-каждый активист с помощью партийных организаций и руководства Советов может приносить большую пользу социалистическому строительству.

Советы депутатов трудящихся, образованные при них комиссии должны всегда своевременно прочувствовать и знать запросы избирателей, должны окружить себя многочисленным активом. И в первую очередь из числа активистов избирательных кампаний, из числа передовых трудящихся, проявивших свои организаторские и агитационные способности. Необходимо Совету учесть этих людей, знать каждого активиста, его способности, знания, стремления. Среди активистов избирательной кампании имеются люди самых различных профессий—ученые, педагоги, инженеры, стахановцы заводов и полей, торговые работники. Как лучше использовать людей, горячо стремящихся принимать участие в работе Советов? Возможностей и форм привлечения к работе Советов много. Назовем лишь некоторые.

Во-первых, в разносторонней деятельности любого Совета депутатов трудящихся—это неоценимые консультанты. Скажем, обсуждает местный Совет тот или иной практический вопрос, нужно взвесить все плюсы и минусы раньше, чем вынести окончательное решение. Почему не пригласить—не в ущерб, конечно, их основной работе — активистов, особенно имеющих по своей специальности прямое отношение к вопросу, который обсуждается? Слушается вопрос о школе, почему не выслушать соображения учителей? Обсуждается состояние местной промышленности. Почему не пригласить крупных инженеров, хозяйственников? Рассматривается деятельность торговых организаций. Разве не ценны при этом соображения домохозяек активисток? Сам аппарат Совета депутатов трудящихся должен выступать организатором активности этих людей.

Центральный Комитет партии и правительство Союза требуют от каждого Совета депутатов трудящихся, каков бы ни был масштаб его деятельности, обстоятельного, подлинно хозяйского знания своих ресурсов, своих возможностей, природных богатств своего района, города, области. Перед каждым Советом сейчас особенно после решений XVIII с'езда партии, как никогда остро поставлен вопрос о всемерном развязывании местной инициативы, максимальном использовании местных возможностей для развития промышленности, улучшения коммунального хозяйства, жилищного строительства, роста продукции сельского хозяйства Без многочисленного актива ни один Совет не справится с решением этих важнейших задач. Для всех этих работ можно и нужно использовать активистов, выросших в период избирательной кампании, найти достойное применение их способностям, знаниям, энергии.

Сила советской власти, всех ее органов—в тесной постоянной связи с массами, с избирателями. Без постоянного укрепления этих связей, без умения прислушиваться к голосу масс и понимать их нужды, без готовности не только руководить массами, но и учиться у масс, используя весь их колоссальный опыт для образцовой организации своей работы.—ни один орган государственной власти не может соответствовать своему высокому назначению. Многочисленный актив вокруг каждого Совета—это то необходимое звено, которое укрепляет связь местных органов власти с массами.

Для партийных, советских, общественных организаций активисты избирательных кампаний—неиссякаемый резерв для выдвижения новых людей на руководящие посты. Нет сомнения, что из многомиллионной армии активистов только что прошедшей избирательной кампании также вырастут десятки тысяч талантливых государственных деятелей. замечательных общественных работников, большевистских вожаков трудящихся масс. Но для этого с ними нужно неутомимо и терпеливо работать, неустанно их воспитывать и учить так, как этого требуют Центральный Комитет большевистской партии и товарищ Сталин.

(Передовая «Правды» за 9 января).

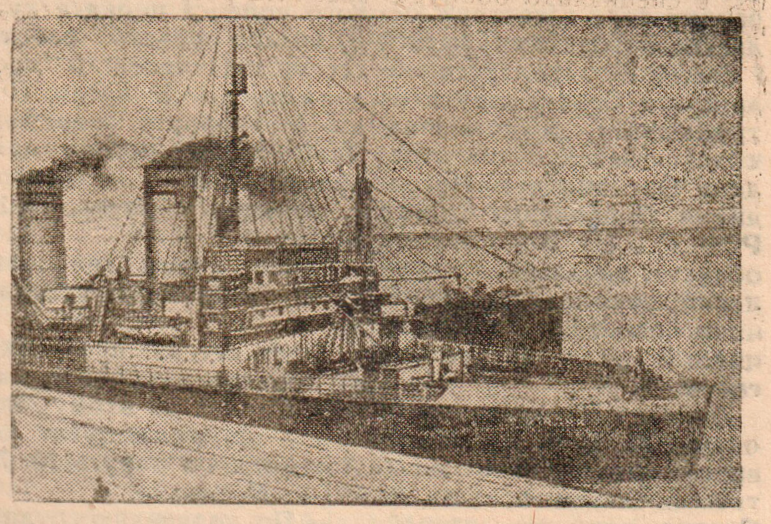

Ледокол „И. Сталин" у причала Мурманского порта перед отходом в почетный рейс—навстречу „Седову".
Фото Д. ДЕБАБОВА (Фото клише ТАСС).

На ледоколе „И. Сталин"

11 января в радиограмме с борта ледокола „И. Сталин" товарищ Папанин сообщил:

„Под влиянием южного ветра проходило сильное сжатие и торошение льда. Подул северо-западный ветер. Температура снизилась до минус 13 градусов. Огни нашего ледокола седовцы видят ясно. Расстояние между „Седовым" и ледоколом „И. Сталин" за это время не увеличилось. Предполагаем, что подувший с северо-запада ветер произведет некоторую перегруппировку льдов и облегчит наше движение к „Седову".

(ТАСС).

В районе дрейфа „Седова"

Борт ледокола «Седов» 11 января в районе дрейфа „Седова" была переменная облачность, временами туман. Температура минус 17 градусов, порывистый северный ветер в 8—9 баллов. В полдень определили координаты: 81 градус 06,7 минуты северной широты, 0,3 градуса 50 минут восточной долготы. В пределах видимости—крупноборосистый лед, разводья. У кромки разводий слышен шум прибоя.

На судне все благополучно.

Н. Бекасов.

123 миллиона экземпляров произведений В. И. Ленина

Произведения Владимира Ильича Ленина читаются и изучаются миллионами трудящихся. Ленинское слово звучит во всем мире.

Произведения В. И. Ленина изданы в СССР за период с 1917 г. по октябрь 1939 года общим тиражом в 123,1 миллиона экземпляров. Тираж изданий работ Владимира Ильича на русском языке составляет 105,6 миллиона экземпляров и на других языках—17,5 миллиона экземпляров

Произведения В И. Ленина изданы в СССР на 73 языках, в том числе: на азербайджанском, армянском, башкирском, белорусском, грузинском, еврейском, казахском. калмыцком, киргизском, карельском, таджикском, татарском, туркменском, узбекском, украинском, хакасском, цыганском, чувашском, якутском.

Труды В. И. Ленина изданы на языках тех народов СССР, которые до великой Октябрьской социалистической революции не имели даже своей письменности, курдском, татском и др. Произведения Владимира Ильича изданы также на многих иностранных языках--немецком, английском, французском, болгарском, китайском, эстонском, японском и др.

Из года в год переиздаются гениальные работы Ленина. За три квартала прошлого года труды Владимира Ильича изданы в стране тиражом в 5 миллионов 827 тысяч экземпляров.

(ТАСС).

Провокация шведской реакции

После длительной кампании в печати против коммунистической партии, рабочих организаций, шведская реакция прибегла к более сильным средствам. 7 января ночью во дворе здания, где помещается центральный комитет коммунистической партии Швеции и редакция газеты „Ню даг", взорвалась бомба. Повреждений нет.

(ТАСС).

Открытие первой сессии Вологодского областного Совета депутатов трудящихся

9 января, в 6 часов вечера, в специально оборудованном зале заседаний областного Совета открылась I сессия Вологодского областного Совета депутатов трудящихся. В ложах находятся заведующие отделами Оргкомитета Президиума Верховного Совета РСФСР по Вологодской области, начальники управлений, руководящие работники областных организаций. В зале—депутаты и гости.

Депутат Погореловского округа № 64 А. А. Исаев вносит предложение открытие I сессии областного Совета поручить старейшему депутату. Старейшим депутатом является депутат от Верховажского округа № 13 И. А. Завьялов. Это предложение встречается продолжительными аплодисментами.

И затем, когда тов. Завьялов подходит к столу председателя, в зале вновь раздаются громкие аплодисменты. Свою речь тов. Завьялов начинает со слов, обращенных к великому Сталину.

Когда стихли аплодисменты, тов. Завьялов обращается к депутатам с предложением избрать председателя для ведения сессии. Слово по этому вопросу берет депутат от Шекснинского округа № 81 П. В. Анисимов. От группы депутатов он предлагает избрать председателем сессии депутата Верховного Совета РСФСР, секретаря областного комитета ВКП(б), депутата от Харовского округа № 70 В. Н. Лобкова. Предложение тов. Анисимова вызывает громкие аплодисменты в зале. Тов. Завьялов ставит предложение на голосование. Депутаты единодушно избирают тов. Лобкова председателем сессии.

Заняв место за столом президиума, тов. Лобков говорит о необходимости избрать секретаря для ведения сессии. Слово по этому вопросу получает депутат от Павинского округа № 50 А. И. Воробьев.

— От группы депутатов, — говорит тов. Воробьев, —я вношу предложение избрать секретарем сессии депутата от Сидоровского округа № 40 М. И. Шишову.

Председатель тов. Лобков ставит предложение на голосование. Оно принимается единогласно. Тов. Шишова занимает место в президиуме.

— Теперь,—говорит тов. Лобков,—нам необходимо установить регламент сессии. Кто имеет слово?

Слово берет депутат от Семенковского округа №18 Е. Г. Васильева. Она вносит предложение работу сессии в первый день ограничить разрешением первого вопроса порядка дня, 10 января начать работу сессии с 11 часов и продолжать до 3 часов. С 3 до 5 устроить перерыв. Дальнейшую работу продолжать с 5 часов вечера и закончить вечером 10 января.

Единогласным голосованием регламент утверждается.

Затем сессия переходит к определению порядка дня. Слово по этому вопросу берет депутат от Покровского округа № 73 Н. Ф. Муравьев.

— По поручению группы депутатов,—говорит тов. Муравьев,—вношу предложение внести на обсуждение 1 сессии Вологодского областного Совета депутатов трудящихся предложение о включении в порядок дня сессии следующих вопросов:

Первый вопрос—выборы мандатной комиссии.

Мотивы для постановки этого вопроса вытекают из необходимости проверить полномочия избранных 24 декабря 1939 года депутатов Вологодского областного Совета депутатов трудящихся, а также согласно статье 30 пункта „д" «Положения о выборах в краевые, областные, окружные, районные, городские, сельские и поселковые Советы депутатов трудящихся РСФСР» для принятия от областной избирательной комиссии делопроизводства по выборам в Вологодский областной Совет депутатов трудящихся.

Второй вопрос—избрание исполнительного комитета Вологодского областного Совета депутатов трудящихся—председателя, заместителей председателя, секретаря и членов исполнительного комитета.

Необходимость постановки этого вопроса вытекает из статьи 81 Конституции РСФСР, в которой говорится следующее:

«Исполнительными и распорядительными органами краевых, областных Советов депутатов трудящихся, Советов депутатов трудящихся национальных и административных округов, районных, городских и сельских Советов депутатов трудящихся являются избираемые ими исполнительные комитеты в составе: председателя, его заместителей, секретаря и членов».

Третий вопрос—образование отделов и управлений исполнительного комитета Вологодского областного Совета депутатов трудящихся и утверждение заведующих отделами и начальников управлений.

Постановка этого вопроса вытекает из ст. 92 Конституции РСФСР, которая предусматривает, что краевые, областные Советы депутатов трудящихся образуют на своих сессиях отделы и управления исполнительных комитетов.

Четвертый вопрос—образование постоянных комиссий областного Совета депутатов трудящихся.

Целесообразность постановки этого вопроса диктуется необходимостью подготовки для заседаний сессии вопросов, относящихся к компетенции местных Советов депутатов трудящихся, как например, вопросы бюджета, сельского хозяйства, отдельные вопросы культурного и хозяйственного строительства и т. п.

Председатель тов. Лобков ставит предложения, внесенные депутатом Муравьевым, на голосование. Порядок дня единогласно утверждается.

Сессия переходит к обсуждению первого вопроса порядка дня—выборам председателя и членов мандатной комиссии. Слово по этому вопросу берет депутат от Заречного округа № 4 А. Н. Зародов. От группы депутатов он вносит предложение мандатную комиссию избрать в составе 7 человек.

—Есть ли другие предложения?—обращается тов. Лобков к депутатам сессии. Других предложений нет. Вопрос ставится на голосование. Затем тов. Зародов вносит предложение о персональном составе мандатной комиссии. Каждая кандидатура голосуется и принимается единогласно. Председателем мандатной комиссии сессия избирает депутата от Мяксинского округа № 44 Б. Ф. Николаева. Членами комиссии избираются: депутат от Пришекснинского округа № 52 С. А. Ершов, депутат от Андогского округа № 30 А. П. Коновалов, депутат Семенковского округа № 18 Е. Г. Васильева, депутат Тарногского округа № 60 А. И. Наволочный, депутат Чагодощенского округа № 72 В. А. Евсеев и депутат Ковжинского округа № 34 Е. Н. Спиркова.

Слово для внеочередного заявления берет депутат от Череповецкого округа № 80 Г. Т. Клишин. Он предлагает послать приветствие вождю народов великому Сталину. Как один человек, все депутаты и гости поднимаются со своих мест и устраивают бурную овацию своему любимому вождю, учителю и другу Иосифу Виссарионовичу Сталину. Крики „Ура!", „Да здравствует товарищ Сталин!", „Ура великому Сталину!". Несколько минут длится овация. То она затихает, то разрастается с новой силой.

Текст приветствия, зачитываемый тов. Клишиным, неоднократно прерывается аплодисментами. А когда тов. Клишин заканчивает чтение текста, все депутаты и гости снова поднимаются со своих мест и снова устраивают бурную овацию вождю народов.

На этом первое заседание сессии областного Совета заканчивается.

Из речи депутата И. А. Завьялова

Товарищи депутаты!

Начиная работу первой сессии областного Совета депутатов трудящихся, первое наше слово и большевистский привет, чувства горячей любви и преданности мы обращаем к мудрому и родному Иосифу Виссарионовичу Сталину! (**Бурные аплодисменты**).

Избиратели Вологодской области на основе Сталинской Конституции произвели выборы в областной Совет депутатов трудящихся, принесшие новую блестящую победу сталинскому блоку коммунистов и беспартийных.

Советский народ еще раз продемонстрировал перед всем миром свое морально-политическое единство, беззаветную преданность коммунистической партии и вождю народов товарищу Сталину, достойно завершив выборы органов Советской власти на основе великой хартии народов—Сталинской Конституции.

В местные Советы избраны лучшие люди нашей страны, пламенные патриоты социалистической родины, партийные и непартийные большевики, беззаветно преданные делу Ленина—Сталина.

* * *

Неузнаваемыми стали города и колхозные деревни нашей области.

В дореволюционной Вологодской губернии не было высших учебных заведений. В области сейчас 4 вуза, 40 средних специальных училищ; 307 276 детей обучается в наших школах. Только за один 1938 год построено 58 новых школьных зданий.

Выросли новые многочисленные кадры советской интеллигенции, воспитанные партией Ленина—Сталина.

Вот несколько цифр, показывающих наш культурный рост. Вологодская область имеет: 15700 учителей, 8000 инженерно-технических работников, 2300 агрономов, 3200 работников медицины и тысячи других специалистов.

В области 999 клубов и избчитален, имеется 2264 красных уголка в колхозах и лесопунктах, 10 музеев 8 театров, 792 библиотеки, десятки кино, почти 40 тысяч радиоточек.

На наших полях работают тысячи тракторов, сотни комбайнов, сотни и тысячи других агрегатов и машин. 71 МТС обслуживает колхозы, за которыми закреплено 5.566.625 гектаров земли.

Растет и крепнет животноводство, развивается маслоделие. В 1933 году стадо крупного рогатого скота составляло 311 тысяч голов, теперь—458 тысяч.

С каждым годом увеличиваются посевы льна, улучшается его обработка на льнозаводах, которых до революции здесь не было вовсе. В Вологде строится крупный льнокомбинат.

Ведущая отрасль хозяйства области—лесная промышленность, занимающая по своему объему третье место в СССР. В вологодских лесах работают 344 трактора, 229 автомобилей, автовозы, мотовозы, паровозы, подвесные дороги, окорочные станки и многие другие сложные машины и агрегаты.

В старой Вологодской губернии почти не было крупной промышленности В гор. Соколе до Великой Октябрьской социалистической революции была лишь небольшая бумажная фабрика. Теперь здесь один из крупнейших в Союзе целлюлозно - бумажный комбинат им. Куйбышева и целлюлозный завод им. Свердлова. Сокол стал индустриальным городом.

В области более 700 предприятий и более 100 тысяч промышленных рабочих.

Товарищи! Каждый депутат всегда должен иметь перед собой замечательный образ народного посланника, верного слуги народа, образ политического деятеля ленинско-сталинского типа. Мы должны помнить и неуклонно выполнять указания великого Сталина, данные им на собрании избирателей Сталинского избирательного округа города Москвы. Дорожить доверием народа, «вести себя по линии, по которой ему дан наказ народом», — обязанность каждого народного избранника, каждого депутата. А линия всех нас, депутатов,—это линия великой партии Ленина—Сталина, ведущей советский народ вперед к коммунизму. (**Аплодисменты**).

Под надежной защитой нашей никем и никогда непобедимой Красной Армии, покрывшей новой славой свои боевые знамена, под руководством большевистской партии и великого вождя народов товарища Сталина мы будем уверенно проводить нашу созидательную работу на пользу нашему народу, во славу могучей социалистической родины. (**Бурные аплодисменты**).

Да здравствует великий советский народ! (**Аплодисменты**).

Да здравствует Красная Армия и Красный Военно-Морской Флот! (**Аплодисменты**).

Да здравствует непобедимая партия Ленина — Сталина! (**Аплодисменты**).

Да здравствует великий вождь народов, родной и любимый Иосиф Виссарионович Сталин! (**Бурные аплодисменты, переходящие в овацию**).

Образцово поставить бытовое обслуживание лесорубов

(Обзор рабселькоровских писем)

Полностью удовлетворить потребности лесорубов и возчиков в промышленных товарах, в предметах первой необходимости, организовать образцовую работу столовых и магазинов,—вот задачи, которые поставили перед „леспродторгами" партия и правительство в своем решении от 15 ноября 1938 года—„Об улучшении работы лесозаготовительной промышленности СССР". Это замечательное постановление направлено на то, чтобы лесозаготовительная промышленность работала образцово, чтобы хорошо и культурно жили ее рабочие.

Но надо сказать, что до сих пор руководители „леспродторга" в нашем районе еще не взялись по-настоящему за реализацию этого указания партии и правительства, не поставили работу сети „леспродторга" на службу выполнению плана лесозаготовок.

В районную газету почти ежедневно поступают письма, в которых рабочие пишут о том, что многие торговые точки, ларьки и столовые в лесу работают из рук вон плохо.

За последнее время из одного лишь Коротковского лесопункта поступило три письма. Селькоры т. т. Алексеевский, Исаковский и группа стахановцев (т. т. Уткин, Слезин, Малафеевский и др.) пишут:

— Столовые в Коротковском лесопункте работают недопустимо плохо. На участок „Егориха" ужины привозятся с запозданием. Нет в достаточном количестве ложек, тарелок, в результате чего рабочие обедают в три смены и выходят на работу только в девятом часу. Кроме того, обеды, которых привозят далеко недостаточно, плохого качества. Эти „обеды" — чаше всего остатки от вчерашнего дня. Такое же положение с качеством обедов в столовой на участке квартал № 20 и в столовой при лесопункте. Учет проданных талонов не ведется. Зав. столовой при лесопункте т. Новгородова никогда не знает, сколько обедов продано и сколько осталось. В столовой очереди. Вместо 30 минут, необходимых для обеда, рабочие нередко сидят по полтора часа, теряя ценное рабочее время.

— В столовой лесопункта „Крутая осыпь" невыносимый мороз,—пишут т. т. Шушлебин и Шумилов — Температура минус 15 градусов—обычное явление. Поэтому неудивительно, что рабочие, когда идут в столовую, одевают шубы и даже тулупы. На всю столовую имеется два стола. Для того, чтобы пообедать, необходимо минимум 30 минут стоять в очереди за талонами и час затратить на то, чтобы пообедать, ибо всю столовую обслуживает одна официантка. Безобразно поставлен учет. Ревизии работников столовых и магазинов проводятся неаккуратно. Отчеты по проверке из конторы Калининской базы „леспродторга" посылаются через месяц после проверки. Бухгалтер Немиров с проверкой ни один раз не бывал. А в конторе на многих работников уже насчитана растрата. Например, у пекарей Микляева, Дулепова по 200—300 рублей. У продавца участка „Тайманово" тов. Шаповаленко, хотя и проводилась ревизия за два месяца, но отчетов не получено.

Стахановцы участка „Брусная", Чуриловского лесопункта, т. т. Булькотин и Селиванов и мастер леса тов. Осовской пишут:

—Столовая работает плохо. Готовятся всего лишь три недоброкачественных блюда. Начальник базы „леспродторга" Перевязкин на участке не бывал. Не бывали также и работники районной конторы «леспродторга»,

О плохой работе столовой и пекарни сообщает и т. Попов из Матвеевского лесопункта.

Мало внимания уделяет районная контора „леспродторга" и подбору кадров. Селькор т. Аникьев пишет:

—В „леспродторге" работники все время переставляются сместа на место. А это приводит к плохим последствиям. Например, в Царево-Внуковской запани в мае месяце был снят с работы продавец Русинов, а на его место поставлен Маслов. Через два месяца Маслов заменен Серковым. Через две—три недели Серкова заменяют Алферьевым. Еще через более короткий период на смену Алферьеву приходит Белозеров. Его сменяет тот же Алферьев. Так за шесть месяцев сменилось шесть продавцов. Нужно сказать, что эта переброска сильно влияла и на снабжение рабочих.

Перечень фактов плохой работы можно было продолжить, но достаточно и приведенных для того, чтобы сделать вывод о плохой работе „леспродторга".

Ясно, что так дальше работать нельзя. Надо коренным образом перестроиться. Справедливые требования лесных рабочих о налаживании культурной советской торговли в лесу, об организации образцовой работы столовых, как одни из условий выполнения плана лесозаготовок, должны быть удовлетворены.

ПИСЬМА ИЗ ЛЕСА

Обязательства стахановцев Коротковского лесопункта

Вступая в первый квартал лесозаготовок 1940 года, лучшие стахановцы Коротковского лесопункта берут на себя новые обязательства. Такие из них, как Виталий Павлович Мартынов и И. А. Мартынов, дали слово до конца квартала сделать по 120 норм. Лесоруб В. Е. Медведников обязался выполнить 140 норм.

Эти стахановцы заключили между собой социалистические договора и сейчас успешно борются за выполнение взятых обязательств. 180—200 процентов к норме в день — вот их производительность.

В. Оглуздин.

Первые успехи звена

Организованное по методу тов. Гузиенко лесорубческое звено в У.-Печенгском лесопункте райлесхоза с первых дней показывает блестящие образцы работы, дает удвоенную производительность труда. За последнее время звено выполняет установленные нормы от 250 до 280 процентов, зарабатывая в среднем по 24 рубля в день на каждого человека.

Руководитель звена Василий Васильевич Прокошев (колхоз имени Молотова, Погореловского сельсовета) заявляет:

—Мы поставили своей задачей выполнять нормы не менее чем на 350 процентов. И этого обязательно добьемся.

М. Данилов.

Подготовка к сплавной навигации

Для того, чтобы облегчить проплав древесины по реке Толшме, В.-Толшменский лесопункт провел нынче ряд подготовительных работ.

Бригада под руководством известного сплавщика Д. П. Колпакова провела эти работы на протяжении 60 километров (от устья р. Карицы до Никольского моста).

Во всех наиболее опасных местах будет произведена обоновка, для чего сбито шпоночных бонов 1760 погонных метров.

В предстоящую навигацию древесину по Толшме можно сплавлять при любом горизонте воды,—разноса ее по берегам не будет.

Готовить тракторный парк к работе на полях

В успешном проведении всех полевых сельскохозяйственных работ имеет большое значение оказание практической помощи колхозам со стороны машинно-тракторных станций.

Для того, чтобы машины работали высокопроизводительно и без малейших аварий, их необходимо своевременно отремонтировать. Тотемской машинно-тракторной станции в зимний период 1939—40 года установлен соответствующий план капитального и текущего ремонта тракторов.

Как же проходят в МТС работы по ремонту тракторов?

Надо прямо сказать: крайне неудовлетворительно. Более чем за два месяца работ план капитального ремонта выполнен всего лишь на 35 процентов и текущего на 33,3 процента. И при таком положении дела в первую декаду января работы по ремонту были совершенно приостановлены.

Казалось бы, нынче, по сравнению с прошлым годом, имеются все возможности быстро и организованно провести работы по подготовке машинно-тракторного парка. Значительно лучше оборудована машинно-тракторная мастерская Нет перебоев в снабжении запасными частями. Трактористы, занятые на ремонте, работают по несколько годов и, нет сомнения, имеют больше опыта в этом деле.

Но вся беда в том, что не чувствуется большевистского руководства работами со стороны дирекции МТС. Об этом говорят хотя бы такие факты: до сего времени полностью не укомплектованы ремонтные бригады (из 20 человек, предусмотренных по плану, работает не более 10—12 человек), нет твердых норм выработки, отсутствует культурно-массовая работа среди трактористов, между ними не развернуто социалистическое соревнование.

В МТС не принимается буквально никаких мер с прогульщикам — нарушителям трудовой дисциплины. Например, бригадир Голодов В. П. за два месяца работы произвел ремонт только одного трактора. В его бригаде частые прогулы трактористов. Рабочий - тракторист Мельников после каждого рабочего дня устраивает „выходной". Но все это проходит безнаказанно.

Конечно, не все трактористы-ремонтеры работают как бригада Голодова. Хорошо работает на ремонте бригада тов. Фомичева. Трактористы А. Кузьминский, Е. Мальцев и Долговской ежедневно перевыполняют нормы выработки. Эта бригада уже отремонтировала два трактора из трех плановых.

Задача руководителей МТС — в ближайшие дни устранить все имеющиеся недостатки, тормозящие ход проведения ремонта тракторов. Надо среди бригад и трактористов организовать социалистическое соревнование, шире применить опыт передовых бригад и их образцы сделать достоянием всех трактористов-ремонтеров с тем, чтобы выполнить план ремонта тракторов и других сельскохозяйственных машин в установленные сроки.

М. Ивановский.

Кандидат на Всесоюзную сельскохозяйственную выставку 1940 г.

Для участия на Всесоюзной сельскохозяйственной выставке в 1940 году районным земельным отделом оформлен материал на заведывающего пасекой колхоза „Третий Интернационал", В.-Дворского сельсовета, Василия Тимофеевича Шкуренко.

В. Т. Шкуренко работает на пасеке 4 года. Он в 1937 году от 6 пчелосемей получил 6 роев. Получен валовой сбор меда в среднем по 146 килограммов и воска по 3,596 килограмма от каждой перезимовалой пчелосемьи. В 1938 году от 11 пчелосемей получено 11 роев, меду по 142 килограмма и воску по 1,977 килограмма. В 1939 году от 38 пчелосемей получено роев 24. Валовой сбор меда в среднем от каждой перезимовалой пчелосемьи по 77,516 килограмма и воску 1,827 килограмма.

НАЛАДИТЬ УЧЕТ В КОЛХОЗАХ

При проведении Всесоюзной переписи скота выявилось, что ни в одном колхозе Середского сельсовета не была проведена инвентаризация имущества.

Ревизионные комиссии не работают. Они не оказывают помощи счетоводам в налаживании учета и не проверяют их работу. Отсюда, как результат, из 7 колхозов только в трех („Большевик", „Луч" „Вторая пятилетка") велся учет скота, а в остальных колхозах скот учитывался на „глазок".

Не лучше обстоит дело с учетом и инвентаря. Как правило, приобретенный вновь инвентарь не приходуется, а потерявший и поломанный не списывается.

Райземотделу следует обратить особо серьезное внимание на налаживание учета в колхозах.

К. Стулов.
Старший счетчик

Люди героического дрейфа

Богатыри Арктики*

И быть бы Константину Бадигину строителем или архитектором, если бы не послали молодого штукатура в Военно-морское училище имени Фрунзе в туманный Ленинград. Здесь он и решил, что ни штукатуром, ни архитектором ему не быть, а быть мореплавателем.

Из училища Константин Бадигин ушел по семейным обстоятельствам и решил устроиться матросом на любое судно

Не удалось Капитаны скептически осматривали мальчика с ног до головы и, похлопывая по спине, говорили:

—Валяй, друг, к маме. Зайди годика через два.

Но вот как то Бадигин узнал, что во Владивостоке здоровая нехватка в матросах.

Штукатур махнул во Владивосток и попал на пароход «Индигирка». Капитан пустил его в команду матросов второй категории, предупредив при этом:

—Будешь первым с конца, понял? Работай, браток,—море белоручек не балует.

Он пошел на корабль матросом второго класса. Он чувствовал в себе много сил и желания, и кипения, и молодого задора, и у него оказалась гигантская воля к труду, к познаванию нового. Он самостоятельно подготовился и сдал штурманские испытания. „Индигирка“, „Лозовский“, „Симферополь“, „Франц Меринг“, «Днестр», «Советская нефть», «Урицкий»—на всех этих судах плавал, работал и учился Бадигин.

Он увидел все порты мира, его трепал обязательный шторм в Бискайском море, он выучил французский язык и стал учить своих товарищей, он из матросов стал рулевым, а будучи рулевым, изучил астрономию. Возвращаясь во Владивосток, он сдавал экзамены в морском техникуме—за полтора года он одолел весь четырехлетний курс, и как одолел!

Когда я думаю об этом юноше и читаю его биографию, мне становится ясным образ молодого человека нашей эпохи.

Тут какое-то удивительное сочетание колоссального трудолюбия, настойчивости принципиальности, ясности ума, безудержного рвения к работе—к любой: на пароходе, в комсомоле, за книгой, в трюме. Тут абсолютный, полнокровный, а не слащавый оптимизм — оптимизм, закаленный в самой трудной работе.

Итак, Бадигин узнал мореплавание и нашел себя на Севере.

Попав в Архангельск и однажды забравшись в глубины полярной ночи, Бадигин уже не уходил отсюда, из этой студеной страны, которая издавна привлекала к себе все мужественное, все храброе, все волевое. Он был третьим помощником капитана на лесовозе и пошел матросом на «Красин», когда Центральный комитет комсомола создавал на этом ледоколе комсомольский экипаж.

Он никогда не искал легкой работы, он лез в гущу самого тяжелого труда—ночью, в штормы, в дикие морозы, при ужасающей качке, при завывании ветров.

И на «Красине» он учился. И тут учил других. И выпускал стенгазету. И был застрельщиком социалистического соревнования и был в кубрике самым любимым рассказчиком о жарких странах, виденных им, о народах, о странных портовых городах ..

5 февраля 1938 года он стал вторым помощником капитана на «Седове», а с августа—в самые трудные дни дрейфа—его капитаном.

Когда предложили Бадигину уйти с «Седова» и отдохнуть, юный капитан сказал слова, которые известны теперь всей стране:

—Я уйду отдохнуть, когда пришвартуюсь в каком-нибудь советском порту.

Я не буду описывать всех приключений и злоключений «Седова» в его дрейфе, который назван легендарным и иначе назван быть не может.

Константин Бадигин и четырнадцать его товарищей, каждый из которых есть гордость нашей большой страны, живут на судне, хотя и большом и крепком, но все же на сооружении из дерева и металла, которому противопоставлен океан и лед—Ледовитый океан и океан тяжелейшего и свирепейшего льда. Ежеминутно лед мог сдавить ледокол и разорвать его стены.

Нельзя полагаться на судьбу и «авось». Пятнадцать богатырей боролись со льдом, боролись ежедневно, в самых тяжелых условиях.

Они наготове каждую секунду. Они сделали все возможное, чтобы сохранить и ледокол и себя

Вместе с тем они ведут гигантскую работу, которая внесет в науку массу нового.

Работая, вероятно, до седьмого пота, и ведя беспощадную войну со льдом, собирая разные метеорологические и гидрологические сведения,—седовцы бодры, здоровы, веселы. Их жизнь наполнена великолепным содержанием. Они учатся, они сражаются в шахматы, слушают Большую землю и, конечно, стремятся к ней. А как не стремиться!

Я представляю, как рады были седовцы, когда они увидели огни прожекторов ледокола „И. Сталин“.

И я знаю, как радовалась Москва и все миллионы людей, слушавших радио, когда Бадигин сообщил, что он видит огни „И. Сталина“.

Над Мурманском сейчас лежит полярная мгла.

Светло горят огни в Москве.
Плещется море около Батуми.
И всюду и везде народ ждет вас, наши родные, легендарные богатыри.

Погиб Седов — одинокий, обреченный на гибель всем тогдашним строем жизни.

Преемники славного лейтенанта—героические седовцы победили. И весь народ, который следил за невиданным дрейфом и был мысленно с пятнадцатью сталинскими богатырями, их вожаком, скажет скоро:

—Здравствуйте, герои! Здравствуйте, родные сыны!

Ник. Вирта.

(„Правда“)

*) Окончание. Начало смотрите в Раб. Леса от 12 января.

Е. Н. Маркова

—инициатор совмещения профессий на заводе сельскохозяйственного машиностроения в гор. Омске Она совмещает 3 профессии: сверловщицы, токаря и слесаря.

Фото К. ЗЛОДЕЕВА.

Письма читателей

Помощь семье красноармейца

Большую заботу проявляют наша партия и советское правительство о красноармейских семьях. Эту заботу и внимание я испытала на себе.

Мой муж сейчас в Красной Армии. Со дня его отъезда моя семья испытывает на себе чуткое и внимательное отношение со стороны райвоенкомата. Когда я болела, нас часто навещали работники из военкомата, стараясь во всем помочь нам. Мне оказали денежную помощь на лечение, квартиру мою обеспечили дровами.

Я часто получаю письма от мужа и в своих ответах даю ему наказ—лучше защищать советскую страну, стоять на своем посту твердо и мужественно.

Благодарю партию, советское правительство и лично товарища Сталина за горячую заботу о семьях красноармейцев.

М. Мишуринская.

Г. Тотьма.

ТОЖЕ „АКТИВИСТЫ“

Финплан за 1939 год по Маныловскому сельсовету выполнен лишь на 68 процентов.

Почему так плохо в этом сельсовете идет выполнение финплана? Потому, что здесь нет дружной борьбы всего сельского актива за финплан. Многие „активисты“ даже сами являются неплательщиками. Вот, например, В. Я. Романов (колхоз «Победа»), И. Ф. Рычков (колхоз «Сигнал»), А. А. Жданов (колхоз «Маныловец»), И. В. Рычков, С. П. Шамахов и др. имеют большие недоимки.

И. Калининский.

Всесоюзные оборонные соревнования пионеров и школьников

Центральный Комитет ВЛКСМ, ВЦСПС, ЦС Осоавиахима СССР и Исполком Красного креста и Красного полумесяца проводят Всесоюзные оборонные соревнования пионеров и школьников.

Соревнования ставят своей целью дальнейшее широкое развертывание массовой оборонной работы в школах, организацию оборонных кружков, команд; изучение истории гражданской войны, биографий вождей и организаторов Рабоче-Крестьянской Красной Армии—товарищей Ленина, Сталина, Ворошилова, Фрунзе; проведение бесед о жизни и учебе Красной Армии и Военно-Морского Флота; наибольший охват пионеров и школьников подготовкой и сдачей норм на значки „Ворошиловский стрелок“, „Юный ворошиловский стрелок“, „Готов к ПВХО“, „Будь готов к санитарной обороне“, „Готов к санитарной обороне“.

В оборонных соревнованиях может участвовать каждый учащийся V—X классов. Соревнования проводятся по двум группам: первая группа—учащиеся V—VII классов и вторая группа—учащиеся VIII—X классов.

Для первой группы соревнования проводятся по пяти видам оборонной работы: стрельба, ПВХО, связь, военная топография и ГСО, для второй группы—по шести видам: стрельба, гранатометание, ПВХО, связь, военная топография и ГСО.

Соревнования подразделяются на несколько этапов. Школьные соревнования будут проходить с 10 по 23 февраля 1940 года; районные—с 15 по 25 марта; областные и краевые—с 20 апреля по 1 мая; республиканские—с 25 июня по 5 июля и Всесоюзные соревнования—с 1 по 13 августа.

Областные соревнования проводятся заочно. Отдельным школам, отдаленным от районного центра, разрешается участвовать заочно и в районных соревнованиях.

Для проведения соревнований и определения первенства в школьных, районных, областных и республиканских соревнованиях создаются оргкомитеты. В нашем районе также создан такой оргкомитет.

Сейчас задача заключается в том, чтобы развернуть в пионерских отрядах, в классах и детских домах подготовку к внутришкольным оборонным соревнованиям. Надо организовать новые оборонные кружки, скомплектовать из пионеров и школьников, имеющих оборонные значки, команды и проводить с ними систематические тренировки.

Первичные комсомольские и осоавиахимовские организации обязаны оказать помощь пионерским отрядам и школам в большом оборонном предприятии, помочь пионерам и школьникам в осуществлении желаний овладеть военными знаниями.

Дело чести комсомольской организации нашего района так организовать руководство и подготовку оборонными соревнованиями, чтобы не было ни одного пионерского отряда, класса и школы, не включившихся во Всесоюзные оборонные соревнования.

* * *

Программа школьных стрелковых соревнований для I и II групп.

Винтовка—мелкокалиберная ТОЗ—8 или ТОЗ—9. Прицел — открытый. Цель—мишень № 6. Расстояние—25 метров. Патронов — три пробных и пять зачетных. Положение для стрельбы—лежа (применение ремня разрешается). Время на стрельбу—неограниченное. Оценка определяется суммой очков.

Порядок выполнения судья указывает цель и место стрельбы; по команде судьи стрелок изготовляется к стрельбе, заряжает винтовку и открывает огонь.

Надо наладить оборонную работу

При пристани Тотьма есть осоавиахимовская организация, но работы ее пока не видно. Осоавиахимовцы желают сдавать нормы на оборонные значки, но этой работы с ними никто не проводит.

Сейчас выбран новый совет осоавиахимовской организации. Надеемся, что он за оборонную работу возьмется по-серьезному.

Водник.

Отв. редактор П. ЛЕТУХОВ

Тотемскому льнозаводу **требуются работники** пожарно-сторожевой охраны. Оплата по тарифу.
Дирекция.

Об'явление

7 января с. г. потерялась лошадь, кобыла рыжей масти, 13 лет, запряженая в новые розвальни. Приметы лошади: разорвана левая ноздря, на правом боку и на животе „грибы“. Знающих просим сообщить правлению колхоза „Новый путь“, Моссевского сельсовета.
Правление колхоза

Адрес редакции: г. Тотьма, Вол. обл. Торговая пл., 10 | Телефоны: редактор 24, секретариат и отделы 39, издательство 48 | Подписная плата 2 рубля в месяц Цена отдельного № 8 к. | Газета выходит ежедневно След. № выйдет 15 января 1940

Типография изд-ва „Рабочий леса“ г. Тотьма Тираж 3200 экз. Печатных знаков 54600. Заказ № 30 Уполн. Волобллита № В—5410