ПРОЛЕТАРИИ ВСЕХ СТРАН, СОЕДИНЯЙТЕСЬ!

РАБОЧИЙ ЛЕСА

Орган Тотемского райкома ВКП(б), РИК'а и горсовета

11 марта 1939 г. № 57 (1218)

Год изд. 10-й

Открылся 18-й С'езд ВКП(б)

Вчера вечером в Москве, в Большом зале Кремлевского Дворца открылся XVIII С'езд ВКП(б).

С отчетным докладом о работе ЦК ВКП(б) выступил товарищ И. В. Сталин.

(Доклад тов. Сталина будет опубликован в следующем номере нашей газеты).

Дни работы XVIII С'езда ВКП(б) ознаменуем новыми производственными победами

Вчера, в столице первого в мире социалистического государства—Москве открылся XVIII С'езд Всесоюзной коммунистической партии большевиков. С исторической кремлевской трибуны снова на весь мир прозвучал голос великого вождя народов товарища Сталина.

Дни, предшествовавшие XVIII С'езду ВКП(б), были насыщены необычайной политической и производственной активностью широчайших масс трудящихся нашей страны. Могучим потоком по всей стране разлились предс'ездовское социалистическое соревнование. Сотни и тысячи замечательных производственных подарков подготовили трудящиеся к дню открытия XVIII С'езда ВКП(б).

На предприятиях, на лесозаготовках, в колхозах нашего района дни пред'с'ездовского соревнования ознаменованы многочисленными производственными победами, славными стахановскими делами.

Достойным подарком XVIII С'езду ВКП(б) является установленный стахановцем-трактористом Шахто-Печенгского лесопункта, комсомольцем Александром Фатиевым рекорд на лесовывозке. За один рейс, посвященный XVIII С'езду ВКП(б), тов. Фатиев 8 марта доставил 789 кубометров древесины.

Замечательных успехов в предс'ездовские дни добились рабочие—лесорубы и возчики Мосеевского лесопункта. Только за последние полмесяца этот лесопункт, на основе широкого развертывания соревнования и внедрения стахановских методов, сумел выполнить квартальную программу на 18 процентов по рубке и 26 процентов по вывозке. Он полностью ликвидировал разрыв между рубкой и возкой леса и занял ведущее место по леспромхозу.

Колхозы имени Буденного и имени «VI с'езда советов» встретили исторический день открытия XVIII с'езда ВКП(б) завершением подготовки к севу.

Перечень производственных подарков, посвященных XVIII С'езду ВКП(б) можно было бы продолжить. Но, к сожалению, еще не везде партийные, профсоюзные и хозяйственные организации со всей ответственностью подошли к организации предс'ездовского соревнования. В ряде лесопунктов и колхозов живое, практическое дело было подменено парадностью, шумихой, резолюциями и обязательствами. Ярким примером является Тафтинский механизированный лесопункт. Здесь после сообщения ЦК ВКП(б) о созыве XVIII С'езда ВКП(б) было принято немало обязательств. Но партийное и хозяйственное руководство лесопункта (начальник тов Трофимов, парторг тов. Ригин) почти ничего не сделали для того, чтобы осуществить эти обязательства. Они не приняли мер к созданию условий, необходимых для стахановской работы, для повышения производительности труда. До последнего времени здесь под разными предлогами откладывалась организация звеньев по методу тов. Гузиенко, откладывалось введение индивидуальных расчетов с возчиками древесины, затягивалось начисление премий-надбавок и т.д. Все это, конечно, не могло не отразиться на выполнении производственной программы. Лесопункт—один из отстающих.

XVIII С'езд ВКП(б) начал свою работу. Но на этом не заканчивается социалистическое соревнование, посвященное с'езду. Наоборот, дни работы с'езда должны вызвать новый под'ем политической и производственной активности трудящихся. Эти исторические дни должны быть ознаменованы новыми большевистскими делами, новыми стахановскими победами.

Задача партийных советских, хозяйственных, профсоюзных организаций сейчас заключается в том, чтобы закрепить и возглавить политический и производственный под'ем масс, достигнутый в предс'ездовские дни, еще шире развернуть социалистическое соревнование, организовать внедрение стахановских методов труда и широкую передачу опыта передовых стахановцев на всех участках производства, организовать конкретную помощь отстающим. При этом условии район может с успехом разрешить стоящие перед ним важнейшие хозяйственно-политические задачи, в первую очередь выполнение программы лесозаготовок и образцовую подготовку к десятой колхозной весне.

Москва, Кремль, XVIII С'езд ВКП(б)—товарищу СТАЛИНУ

Трудящиеся города Тотьмы, собравшись на митинг, посвященный дню открытия XVIII С'езда ВКП(б), шлют славным избранникам партии Ленина—Сталина, делегатам XVIII С'езда Всесоюзной Коммунистической партии (большевиков) и Вам, тов. Сталин, великому вождю и учителю трудящихся всего мира, гениальному организатору и вдохновителю побед социализма,—свой пламенный большевистский привет.

В эти знаменательные дни всенародного праздника, когда вся страна социализма радостно встречает день открытия XVIII С'езда Всесоюзной Коммунистической партии (большевиков), когда весь многомиллионный великий советский народ с радостью и гордостью подводит итоги замечательных побед в борьбе за торжество социализма, сердце каждого из нас наполнено безграничной любовью и преданностью нашей славной партии Ленина—Сталина и гениальному творцу нашего великого дела—дела коммунизма, Вам, наш родной и любимый товарищ Сталин.

Под испытанным руководством нашей большевистской партии и Вашим мудрым руководством, товарищ Сталин, в нашей стране воздвигнуто величественное здание социализма, которое предстало перед всем миром, как маяк для всех угнетенных и эксплоатируемых народов, освещающий путь к торжеству и победе коммунизма.

Под Вашим руководством мы вступили в полосу завершения строительства социалистического общества и постепенного перехода к коммунистическому обществу.

Боевой самоотверженной работой любимой партии большевиков и Вашими заботами, товарищ Сталин, СССР стал могучей социалистической державой, одетой в броню, о которую обломают себе зубы фашистские псы, если они посмеют посягнуть на нашу священную советскую землю. Ваше мудрое руководство, тов. Сталин, является залогом того, что намеченные задачи в третьей пятилетке будут успешно выполнены и это явится новым гигантским шагом на пути к полному торжеству коммунизма.

Мы, трудящиеся города Тотьмы, заверяем нашу партию Ленина—Сталина и Вас, товарищ Сталин, что и впредь будем высоко держать непобедимое знамя Маркса—Энгельса—Ленита—Сталина, и впредь будем со всей большевистской страстностью бороться за новые победы во всех областях социалистического строительства, будем крепить нерушимую сталинскую дружбу народов, будем беспощадны ко всем врагам социализма и повседневно усиливать оборонную мощь нашей прекрасной социалистической родины.

Да здравствует XVIII С'езд Всесоюзной Коммунистической партии (большевиков)!

Да здравствует наш друг и учитель любимый Сталин!

* * *

Вчера, в 4 часа дня трудящиеся города собрались на митинг, посвященный открытию XVIII С'езда ВКП(б).

Митинг открыл секретарь райкома ВКП(б) тов. Шорохов А. М.

На митинге выступили секретарь райкома ВКП(б) тов. Исаев А. А., секретарь райкома ВЛКСМ тов. Кузнецов Ф. и от интеллигенции города—преподаватель педагогического училища тов. Ревина А. Ф.

Участники митинга обратились с приветствием к XVIII С'езду ВКП(б) и вождю народов тов. **Сталину.**

Положение в Мадриде

Контрреволюционеры и предатели испанского народа, орудующие в Мадриде под вывеской «Национального совета обороны», хвастливо утверждают, будто им удалось задушить восстание солдат и рабочих, верных делу независимости испанской республики. Однако, поступающие из Мадрида сведения говорят о том, что верные республике войска продолжают оказывать сопротивление предателям. На улицах Мадрида продолжаются бои. Значительная часть республиканских войск на Харамском участке фронта покинула позиции и прибыла в Мадрид, чтобы оказать помощь своим товарищам. Эти войска вместе с мадридцами уже принимали участие в боях против сторонников переворота.

Восстание против организаторов контрреволюционного переворота развернулось не только в Мадриде, но и в ряде других центров республиканской Испании—в Мурсии, Гвадалахаре, Альмерии.

Восставшие войска в Мадриде отказались принять ультиматум «Национального совета обороны», переданный через мадридскую радиостанцию, и продолжают вести борьбу.

В настоящий момент Мадрид отрезан от Валенсии. Республиканские войска, верные народу, стремятся овладеть Валенсией, власть в которой захватили сторонники предательского переворота.

8 марта морское министерство «правительства» генерала Франко об'явило блокаду побережья республиканской Испании. Командирам подводных лодок приказано топить любой пароход, который появится в территориальных водах республиканской Испании.

(ТАСС).

Английская реакция на службе у Франко

Английские реакционеры и капитулянты хотят любыми путями выслужиться перед генералом Франко. Член английского парламента консерватор Эверард заявил, что он потребует на заседании палаты общин запретить в'езд на территорию Англии руководителей испанских антифашистов.

Глава английского правительства Чемберлен заявил, что без предварительного согласия генерала Франко английским военным судам не будет разрешено брать на борт испанских беженцев, включая и тех, кто занимал официальные посты в центральных или местных органах власти республиканской Испании.

(ТАСС).

ПАРТИЙНАЯ ЖИЗНЬ

Могучий рост большевистских кадров

Партийная жизнь в предс'ездовский период отличается особенной глубиной, исключительной активностью коммунистов. Как никогда повысилась роль каждого члена партии, как никогда выросло чувство ответственности всей партийной массы за дело партии. Широкое обсуждение тезисов докладов тт. Молотова и Жданова, единодушное одобрение тезисов показало это особенно наглядно. И на собраниях первичных партийных организаций, и на районных и областных партконференциях—всюду можно было воочию убедиться в росте политической активности и сознательности коммунистов, росте теоретической вооруженности наших кадров, сплоченности партии вокруг Ленинско-Сталинского ЦК и товарища Сталина.

Выборы на партконференции и на XVIII с'езд были проведены на основе строгого соблюдения внутрипартийного демократизма, путем тайного голосования, при активнейшем участии всех коммунистов. Единодушное избрание на всех партконференциях и с'ездах нацкомпартий товарища Сталина и членов Политбюро делегатами с'езда явилось еще одной могучей демонстрацией единства партии, демонстрацией беспредельной преданности и любви партии к своему испытанному руководству и выражением ее готовности и впредь беззаветно бороться за дело Ленина—Сталина.

За время, прошедшее с XVII с'езда ВКП(б), партийные организации, все коммунисты прошли большую политическую школу. Преодоление трудностей, связанных с выполнением второй пятилетки, постановка и решение новых грандиознейших хозяйственных и политических задач, ожесточенная борьба с троцкистско-бухаринской фашистской агентурой, разоблачение и разгром ее —все это закалило партийные ряды, придало новые силы большевикам.

Одной из величайших побед нашей партии за пятилетие, истекшее после XVII с'езда, является создание новых кадров, проверенных в борьбе с врагами, испытанных на практической работе. Разгромив троцкистско-бухаринских шпионов, партия решительно выдвинула на руководящую работу десятки тысяч новых работников. Партия руководствовалась при этом указанием товарища Сталина, что «Людей способных, людей талантливых у нас десятки тысяч. Надо только их знать и во-время выдвигать, чтобы они не переставали на старом месте и не начинали гнить. Ищите да обрящете».

Лишь только партийные организации вплотную подошли к изучению и подбору кадров, как раскрылись изумительные таланты, многие новые замечательные организаторы, искусные работники во всех отраслях хозяйства. Сталинская забота о кадрах, об их политической закалке окрыляет людей, партия создает своим питомцам все условия для быстрого роста. Вчерашний секретарь парткома подымался до секретаря райкома и обкома. Стахановец становился директором завода. Комбайнер выдвигался директором МТС. Тысячи раньше незаметных коммунистов и беспартийных стали видными государственными деятелями.

Интересен состав ленинградской делегации на XVIII с'езд ВКП(б). Вместе с руководителями партии и правительства в составе делегации—Герой Советского Союза тов. Новиков, молодой ученый, член-корреспондент Академии наук тов. Асратян, поэт-орденоносец Александр Прокофьев, стахановец Кировского завода он же группарторг, тов. Павлов, режиссер тов. Бондаренко, участковый агроном т. Михалек, председатель передового колхоза Новгородского района тов. Данилов и другие.

Среди делегатов на XVIII с'езд от парторганизации Сталинской области — тт. Алексей Стаханов, Никита Изотов, Петр Кривонос. На примере этих людей особенно наглядно можно видеть рост большевистских кадров. В дни XVII с'езда Стаханов и Изотов были забойщиками, Петр Кривонос водил поезда. Теперь Стаханов известен во всем мире, как зачинатель славного стахановского движения; Изотов руководит крупнейшей хозяйственной организацией, об'единяющей 160 тысяч рабочих; Кривонос—начальник дороги. Все трое, — депутаты Верховного Совета СССР, все трое награждены орденами, все трое, как и многие десятки тысяч новых руководящих работников, воспитаны партией Ленина—Сталина.

Огромная воспитательная работа, проделанная партией, наиболее полно раскрывается на примере отдельных людей. Страна помнит тов. Колесова—орденоносца, участника совещания передовых комбайнеров. Как сложилась его жизнь? Узкая полоска земли, и на три соседних двора — плуг, лобогрейка и борона. Нужда, тяжелый труд единоличника, зависимость от кулака. И вот в эту старую жизнь, как буря, врываются большевики и зовут жить по-новому, по-колхозному. С 1929 года тов. Колесов —колхозник, с 1931 года—член партии. Колесов был делегатом II Всесоюзного с'езда колхозников-ударников. На этом с'езде он дает обещание товарищу Сталину убрать на комбайне 600 гектаров. Прошел год упорного овладения новой техникой. На совещании передовых комбайнеров тов. Колесов, волнуясь подошел к столу президиума, чтобы доложить о своей победе. Его встретили теплые, задушевные слова товарища Сталина: «Старый знакомец, здравствуйте».

Тов. Колесов теперь—депутат Верховного Совета СССР, председатель Чкаловского областного исполкома, делегат XVIII с'езда ВКП(б).

Составы районных и областных партийных конференций, составы делегаций на XVIII с'езд партии ярко отражают рост наших большевистских кадров.

Среди делегатов московской областной и городской об'единенной партконференции было 16 Героев Советского Союза, 141 орденоносец, 104 депутата Верховного Совета СССР и Верховного Совета РСФСР, 43 народных комиссара и их заместителей, 108 командиров и политработников Красной Армии, 61 директор фабрик и заводов, 27 начальников цехов и мастеров, 47 научных работников, деятелей искусства и литературы и т. д. В подавляющем большинстве это—люди, выдвинувшиеся за последние годы, это—плоть от плоти рабочих и крестьян. Лучшие из лучших избраны делегатами на XVIII партс'езд.

В дни XVII с'езда у одной из мартеновских печей Константиновского металлургического завода им. Фрунзе (Донбасс) стоял молодой рабочий тов. Куракин. Он внимательно учился своему делу и показывал успехи. В 1935 году за производственные достижения он был награжден орденом Трудового Красного Знамени. Потом учеба, потом большое, волнующее событие—избрание в депутаты Верховного Совета СССР. В декабре 1938 года сталевар стал директором крупного металлургического завода. Враждебные элементы, орудовавшие на заводе, пытались помешать молодому директору: авария следовала за аварией. Но большевистские деятели свободны от всякой паники—завод очистился от врагов, разбил их подлые замыслы. Завод крепко стал на ноги. Ныне тов. Куракин избран делегатом XVIII с'езда ВКП(б).

Тов. Нартова — орденоносец, доярка из Луховицкого района, Московской области. Ее производственные успехи, ее мастерство вызывают восхищение. Она обучает десятки колхозниц своим методам работы. Это передовой деятель, способный в любую минуту возглавить большой участок работы. Нартова—один из делегатов на с'езд от московских большевиков.

Примеры Колесова, Куракина, Нартовой и тысяч других людей являются яркой иллюстрацией того, как быстро стираются в нашей стране грани между трудом физическим и трудом умственным. Советская интеллигенция обладает поистине неисчерпаемыми резервами, потому что армия работников физического труда имеет все условия для своего роста, для приобретения знаний, для проявления своих организаторских и иных талантов.

Большевистская партия непобедима, потому что она тысячами нитей связана с массами, потому что она дает выход энергии и инициативе каждого члена партии, потому что она заботливо выращивает и вооружает марксизмом-ленинизмом свои командные кадры—кадры, которые возглавят борьбу масс за выполнение плана третьей пятилетки, борьбу за окончательную победу великого дела Ленина—Сталина, за полное торжество коммунизма

(*Правда*).

Повседневно помогать вновь принятым в партию

Недавно парторг первичной парторганизации лесопункта «Крутая осыпь» тов. Карелин на партийном собрании отчитывался о своей работе.

После отчета первое слово в прениях взял тов. Серебров.

—За последнее время,—говорит он.—партийная организация улучшила работу по росту своих рядов. За небольшой отрезок времени партийная организация приняла из кандидатов партии в члены ВКП(б) 3 человека, 9 человек приняты кандидатами в члены ВКП(б). Мы бы могли иметь еще больший рост, если бы лучше оказывали практическую помощь комсомольской организации. Слабо партийная организация занималась организацией социалистического соревнования и ударничества на лесозаготовках. Опыт стахановской работы отдельных рабочих-лесорубов, возчиков еще не стал достоянием всех рабочих. Поэтому наш лесопункт не выполняет плана лесозаготовок.

В прениях выступили стахановцы лесозаготовок, вновь принятые кандидатами в члены ВКП(б), т. т. Лепехин и Талашов. Они рассказали о том, что будучи еще беспартийными, работали в лесопункте постахановски. А когда стали кандидатами в члены партии Ленина—Сталина, стали работать еще лучше. Они досрочно выполнили взятые на себя обязательства: к 20 февраля на рубке и вывозке лесоматериалов выполнили по 190 норм.

Т. т. Лепехин и Талашов пред'явили счет парторгу в том, что он плохо помогает кандидатам партии в их политическом росте. Они заявили:

—Мы должны систематически повышать свой политический уровень. У нас имеется большое желание изучать «Краткий курс истории ВКП(б)», но мы еще не знаем, как нужно работать с книгой, не умеем составлять хотя бы рабочей записи по учебнику. В этом и должны помочь нам парторг и партийная организация.

Партийное собрание наметило ряд мероприятий по улучшении внутрипартийной и массовой работы.

А. Алексеев.

СОЧУВСТВУЮЩИЕ

При Вожбальской территориальной партийной организации имеется группа сочувствующих в составе 15 человек.

С сочувствующими проводится большая воспитательная работа.

Партком проводит с сочувствующими отдельные собрания, на которых обсуждаются важнейшие постановления партии и правительства. Проводятся беседы по вопросам международного положения, по ознакомлению с уставом и программой партии.

Все сочувствующие хорошо знают тезисы доклада тов. Жданова об изменениях в уставе ВКП(б).

Сочувствующие имеют поручения от парторганизации. Т. т. Упадышев П.О. из колхоза «Красный борец» и Драницын А. Ф. (колхоз «Пионер») систематически проводят с колхозниками беседы, читки газет, помогают им разобраться в непонятных вопросах.

Все сочувствующие выписывают газеты и журналы. Многие приступили к изучению «Краткого курса истории ВКП(б).

С. Ивановский.

К XVIII С'ЕЗДУ ВКП(б)

Навстречу историческому XVIII С'езду ВКП(б) по всей стране развернулось социалистическое соревнование, которое дает замечательные результаты.

Коллектив Трехгорной мануфактуры имени Дзержинского (Москва) обязался дать ко дню открытия С'езда 4 миллиона метров ткани сверх плана. Это обязательство успешно выполняется. К 9 марта трехгорцы дали сверх плана уже 3 миллиона 922 тысячи метров ткани.

Изобретатели и рационализаторы завода имени Ленина в Златоусте внесли в рационализаторский фонд им. XVIII С'езда ВКП(б) 272 предложения. По самому скромному подсчету, они дадут более 500 тысяч рублей годовой экономии. Коллектив Ишимбаевского промысла (Башкирия) досрочно выполнил февральский план добычи нефти. С 1 февраля по 7 марта промысел дал стране 14900 тонн нефти сверх плана.

9 марта в честь XVIII С'езда ВКП(б) Кзыл-Кумский район первым в Южном Казахстане закончил сев зерновых. Несмотря на неблагоприятную погоду, сев продолжался всего 10 дней.

(ТАСС).

ИЗВЕЩЕНИЕ

12 марта с.г., в 2 часа дня, в помещении парткабинета райкома ВКП(б), в помощь самостоятельно изучающим историю ВКП(б) будет прочитана лекция на тему «ВКП(б)—партия нового типа».

Вход свободный.

Отдел пропаганды и агитации райкома ВКП(б).

Стахановская работа на предприятии, в колхозе, в лесу --лучший подарок XVIII С'езду партии Ленина-Сталина

Главное—в руководстве

Тафтинский механизированный лесопункт располагает решительно всеми возможностями для образцовой работы, для успешного выполнения программы лесозаготовок. Лесопункт достаточно обеспечен механизмами. Имеются многочисленные кадры, овладевшие техникой. Такие трактористы, как Куфтырев, Рычков, Жуков и др. на деле доказали свое стремление и умение работать по-стахановски. Лесопункт не может обидеться на недостаток рабочей и тягловой силы.

Но при наличии всех этих условий лесопункт недопустимо отстает с выполнением производственной программы. В IV квартале прошлого года план рубки и возки леса значительно недовыполнен. За 2 с лишним месяца текущего квартала лесопункт сумел выполнить квартальную программу только на 46,1 проц. по рубке, 51,1 проц. по подвозке и 48,8 проц. по вывозке.

В чем [illegible] дело?

Одной из основных причин отставания лесопункта является явно неудовлетворительное руководство. Как хозяйственные руководители (начальник тов. Трофимов), так и партийная организация (парторг тов. Ригин) не сумели возглавить борьбу за выполнение программы, не возглавили предс'ездовское социалистическое соревнование. Об этом убедительно говорят многочисленные факты.

До самого последнего времени ни мастера леса, ни бракеры-приемщики древесины не знали производственных заданий по своим участкам. Как же они могли организовать борьбу за выполнение этих заданий? График вместо действенного оружия борьбы за выполнение плана в лесопункте превращен в пустую формальность; он существует только на бумаге. [illegible] выполнение его не мобили[illegible] производственный аппарат и массы рабочих.

Тафтинский механизированный лесопункт, как и все другие лесопункты района, участвовал в предс'ездовском социалистическом соревновании. Но это соревнование здесь было подменено формальностью, резолюциями и заклинаниями. Какая цена таким обязательствам, в которых говорится о вывозке по 8—9 кубометров на конедень, если средняя норма по лесопункту установлена 12 кубометров?

Руководители лесопункта совершенно примиренчески отнеслись к нездоровым настроениям среди отдельной части производственного аппарата в отношении перехода на работу звеном по методу тов. Гузиенко. Т. т. Трофимов и Ригин проявили полную беспомощность в этом деле, оказавшись на поводу у бывшего начальника службы лесозаготовок Цыбина, который убеждал, что в условиях Тафтинского лесопункта звеньевой метод не приемлем. Только в самое последнее время в лесопункте создано 9 звеньев. И эти звенья с первых же дней на деле опровергли измышления Цыбина. Производительность рубщиков в звеньях достигает 7,2 кубометра (звено Москалева), 6,6 кубометра (звено Балагурова) при средней производительности по лесопункту 4,2 кубометра.

Имеющиеся тракторы значительную часть времени простаивают из-за отсутствия древесины на верхних складах. Между тем, в лесопункте имеется достаточно тягловой силы для подвозки древесины. Но как она используется? За длинный мартовский день на лошади вывозят по 7—8 кубометров на расстоянии полкилометра. Иначе говоря, нормы выполняются на 60—70 процентов. Руководители и производственный аппарат лесопункта до последнего времени игнорировали установление индивидуальных рассчетов с возчиками, насаждали уравниловку в этом деле, тем самым снижали заинтересованность возчиков в повышении производительности труда. Даже в последнее время, когда была введена индивидуальная приемка древесины от возчиков, бракеры-приемщики все-таки выписывали общую квитанцию,—потому что это для них легче...

Конечно, нельзя говорить огульно, что все лесорубы и возчики в Тафте работают плохо. Нет, среди них имеется немало замечательных работников. Например, стахановец Москалев выполнил на рубке уже 129 норм, стахановец Выдрин—123 нормы, Андрей Дьяков—126 норм. В целом колхоз «Новый путь», Погореловского сельсовета, полностью выполнил свое сезонное обязательство по рубке. Но все дело в том, что руководители лесопункта и производственный аппарат плохо занимаются передачей стахановского опыта. Они еще не сделали социалистическое соревнование могучим рычагом подтягивания отстающих.

Убедительным доказательством явно недостаточной работы с передовыми людьми—стахановцами со стороны партийной организации лесопункта может служить тот факт, что в предс'ездовские дни, в течение двух месяцев партийная организация не приняла в свои ряды ни одного человека.

Нельзя обойти молчанием и работу «Леспродторга». По вине зав. базой «Леспродторга» в Тафте Попова нередко срывается доставка горячей пищи на лесосеки.

Все это вместе взятое, конечно, отражается на выполнении программы лесозаготовок.

Тафтинский лесопункт имеет еще возможности для того, чтобы выправить положение и выполнить программу лесозаготовок. Для этого требуется решительная перестройка работы прежде всего самих руководителей лесопункта. Т. т. Трофимов и Ригин в остающиеся решающие дни должны доказать свою способность работать и руководить по-большевистски. Их задача сейчас заключается в том, чтобы в дни работы XVIII с'езда ВКП(б) возглавить под'ем политической и производственной активности масс, мобилизуя их на успешное выполнение программы лесозаготовок.

В честь XVIII С'езда ВКП(б)

Рейс имени XVIII С'езда ВКП(б)

УХТАНГА, 10 (по телефону). Моторист Чуриловской навесной дороги Василий Николаевич Осовской 9 марта за один рейс вывез 217 кубометров древесины при норме сто кубометров. За рейс он с'экономил 18 килограммов горючего.

Свой рейс т. Осовской посвятил XVIII партс'езду.

Стахановец-тракторист т. Безукладицын, готовясь к открытию XVIII с'езда ВКП(б), добился ежедневного выполнения дневных норм до 180 процентов.

Стахановец-лесоруб Иван Алексеевич Волокитин на сегодня выполнил 160 норм. Он взялся к 1 апреля выполнить еще 50 норм. Тов. Волокитин заработал в лесу, без сезонной премии-надбавки, 1603 рубля.

Стахановская работа —стахановские заработки

Кадровые рабочие Калининского лесопункта, работающие в квартале № 2, открытие XVIII с'езда партии встречают новыми производственными показателями.

Василий Алексеевич Полетаев и Александр Васильевич Левинский, выполнившие уже по 160 норм, ежедневно выполняют на рубке по две нормы. Их заработок составляет по 45 рублей в день.

Хорошо работает Василий Алексеевич Новоселов, выполнивший уже 130 норм и заработавший в феврале 995 рублей. А. М. Демидовский и А. П. Рычков выполнили по 125 норм каждый.

Колхозники Погореловского сельсовета из колхоза имени Молотова и Жданова ежедневно выполняют дневные нормы на вывозке от 150 до 200 процентов.

А. Вишняков.
А. Жуков.

Обязательство выполнено

Стахановцы-лесорубы Чуриловского механизированного лесопункта В. А. Пятунин и И. А. Игошев, соревнующиеся между собой, день открытия XVIII с'езда партии встретили замечательными производственными победами.

8 марта тов. Пятунин выполнил дневную норму на заготовке на 484 процента, а тов. Игошев на 504 процента.

Василий Алексеевич Пятунин к 5 марта выполнил свое обязательство по заготовке 1000 кубометров древесины. Он взялся до 1 апреля заготовить еще 300 кубометров.

И. Жарков.

Высокая выработка

Колхозники с.-х. артели им. Ежова, Медведевского сельсовета, работая на рубке и возке лесоматериалов, открытие XVIII с'езда партии встречают производственными победами.

Звено, организованное по методу тов. Гузиенко, под руководством стахановцев Н. Рязанова и В. Попова, в составе 4 человек, ежедневно вырубает по 35—40 кубометров.

Бригада возчиков, под руководством М. Белоусова, на 3 лошадях, при расстоянии километр вывозит на верхнюю складку ежедневно до 60 кубометров древесины.

Буду работать до конца сезона

МОСЕЕВО, 10 (по телефону). Работая в Мосеевском лесопункте с двумя подсобниками, я взял обязательство к открытию XVIII с'езда партии заготовить тысячу кубометров и вывезти тысячу кубометров древесины.

Это обязательство мной выполнено.

Продолжаю работать до конца сезона.

А. Озорнин.

Пример руководителя

Председатель колхоза им. Карла Маркса, У.-Печенгского сельсовета, В. И. Немиров, работающий в Усть-Печенгском лесопункте райлесхоза, к открытию XVIII с'езда партии добился замечательных успехов.

Тов. Немиров за 14 рабочих дней на вывозке выполнил 34 нормы, заработав 295 рублей 72 коп.

Н. Соболев.

Результат соревнования

Активно участвуя в предс'ездовском социалистическом соревновании, колхозники сельскохозяйственной артели «Первое мая», Пятовского сельсовета, пришли к великому историческому дню открытия XVIII с'езда ВКП(б) с большими победами.

Взятое на себя обязательство завершить план лесозаготовок по рубке и возке к 10 марта, колхоз выполнил. Успех работы на лесозаготовках был обеспечен благодаря правильной организации труда.

Хороших показателей колхоз добился в подготовке к весеннему севу. Семена зерновых культур отсортированы полностью. В целях создания высокого плодородия почвы, для получения хороших урожаев колхоз вывез на поля навоза 3.260 возов при плане в 2.517 возов. Также вывезено на поля фекалия 1.250 бочек. Заготовлено золы 75 центнеров и куриного помета 12 центнеров. План ремонта инвентаря и сельскохозяйственных машин выполнен на 50 процентов.

Основой достижения этих успехов явилось неуклонное соблюдение устава сельскохозяйственной артели и широко развернутое социалистическое соревнование между бригадами и отдельными колхозниками.

На лучшее проведение весеннего сева колхозники с.-х. артели «Первое мая» вызывают на социалистическое соревнование колхоз имени—XVII партс'езда, Пятовского сельсовета.

И. Адрианов.

Закончили подготовку к севу

Большинство колхозов В.-Дворского сельсовета с честью выполнили взятые на себя обязательства по предс'ездовскому соревнованию. Ко дню открытия XVIII с'езда ВКП(б) они закончили подготовку к севу.

В колхозах им. Буденного, имени Сталина, «Красный путиловец» и «Большевик» закончена очистка семян, полностью отремонтирован весь инвентарь, вывезен навоз на поля, а также завезены минеральные удобрения.

Эти успехи достигнуты в результате хорошо поставленной агитационно-массовой работы и развертывания социалистического соревнования.

В. Путилов

Академик И. М. Губкин

Второе Баку

Из нефти в настоящее время вырабатывается свыше 120 различных продуктов самого разнообразного применения, начиная от лекарств и кончая взрывчатыми веществами громадной силы. Нефть, в зависимости от того, кто ею владеет, может быть и могучим фактором хозяйственного и культурного развития или, наоборот, средством насилия и порабощения.

Мы видим, как кровавые лапы фашистского зверя тянутся к румынской нефти. Своей нефти у фашистских агрессоров нет. А она им нужна для войны, для кровавого подчинения других народов своей дикой власти, для беспощадной эксплоатации трудящихся.

В стране Советов, строящей прекрасное здание коммунизма, нефть, как важнейшее энергетическое сырье, служит делу повышения материального благосостояния трудящихся масс, делу укрепления обороны.

Сейчас уже невозможно себе представить жизни без нефти и без нефтяных продуктов. Автомобили, тракторы, комбайны, аэропланы, прочно вошедшие в культурный и хозяйственный обиход, требуют все больших количеств нефти и ее продуктов.

Тезисы доклада тов. В. М. Молотова на XVIII с'езде ВКП(б) предусматривают доведение добычи сырой нефти и газа в 1942 году до 54 млн. тонн, что по отношению к добыче 1937 года составит 177 проц.

Нефтяные богатства, таящиеся в недрах нашей родины, в полной мере обеспечивают возможность перевыполнения этого плана.

Существующее положение, когда потребности социалистического хозяйства в нефти покрываются не меньше, чем на 75—80 проц. за счет кавказской нефти, преимущественно за счет Баку, дальше терпимо быть не может. Загрузка транспорта дальними перевозками нефти и связанные с этим значительные затруднения сказываются на развитии народного хозяйства, особенно на Востоке Союза.

Товарищ Сталин еще на XVII с'езде ВКП(б) поставил задачу «взяться серьезно за организацию нефтяной базы в районах западных и южных склонов Уральского хребта». Это указание вождя сыграло исключительную роль.

Прошло пять лет, и усилиями советских геологов достигнуты результаты, позволившие в тезисах доклада тов. В. М. Молотова поставить конкретную задачу: «Создать в районе между Волгой и Уралом новую нефтяную базу —«Второе Баку».

Троцкистско-бухаринские слуги фашизма—вредители, диверсанты и шпионы из кожи лезли, чтобы отвлечь внимание от этой области, чтобы представить ее в самых мрачных и безнадежных красках.

Но все вредительские ухищрения не могли остановить большевиков, не могли остановить победного наступления великого народа на завоевание богатств природы. Страна советов получила новую богатейшую нефтеносную область, где в третьем пятилетии возникнет «Второе Баку».

На громадном протяжении от Сызрани до Бугуруслана и дальше—до Туймазов и, повидимому, еще дальше в Прикамье, то-есть примерно на 1.500 километров, как четки, располагаются нефтяные структуры.

Для разработки этих структур образованы тресты «Прикамнефть», «Бугурусланнефть» и «Туймазынефть».

Некоторые нефтеносные районы области уже являются богатыми промысловыми площадями. Добыча на них в 1938 году приблизилась к миллиону тонн нефти. Это структуры Башкирии—Ишимбаево и другие. Нет ни малейшего сомнения, что нефть будет еще обнаружена в большом количестве по мере дальнейшего развития геологических исследований в этой области.

Вся эта область находится еще в первоначальной стадии своего изучения, как по площади, так и на глубину. Поэтому и подсчитываемые в настоящее время общие запасы нефти в количестве 2,7 миллиарда тонн, в том числе промышленных 155 млн. тонн, далеко не отражают действительных нефтяных богатств области.

Сотни молодых и старых ученых призваны к всестороннему изучению этой области. Их энтузиазм, неустанная забота партии и правительства, поддержка и любовь всего советского народа обеспечивают расцвет в самом центре Страны социализма нового «Второго Баку».

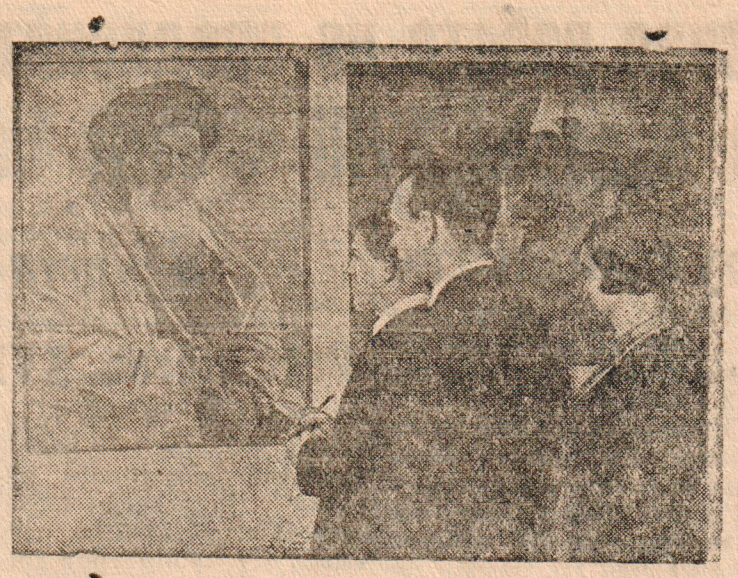

На Череповецкой районной олимпиаде художественной самодеятельности (Вологодская область).
Участники олимпиады рассматривают портрет Джамбула, работы художника Ушакова. За эту работу тов. Ушаков получил первую премию
Фото Г. ЕФИМОВСКОГО (Бюро-клише ТАСС).

По городу и району

Итоги предс'ездовского соревнования в школе

В результате предс'ездовского социалистического соревнования 14 учащихся Тотемской начальной школы № 1 вышли из отстающих в успевающие. 68 учащихся повысили свои оценки с „посредственно" на «хорошо» и «отлично».

Коточигова Тамара, Новоселов Паня, Труханов Вася, Титова Геля, Рычкова Фаня, Решетникова Вера и Жукова Рита к дню открытия XVIII партийного с'езда пришли только с отличными оценками в учебе и поведении.

Учащиеся 1 класса „а", под руководством учительницы Цуваревой Н. Н., приготовили в подарок с'езду два альбома.

На первом месте по школе по выполнению предс'ездовских обязательств стоит II класс (учительница Соколова М. В.), по дисциплине—III класс «а» (Козлова П. И.), по чистоте—I класс «а» и II класс (Цуварева Н. Н. и Соколова М. В.).

В классах проводятся беседы о XVIII с'езде партии.

8 марта—в педучилище

С исключительным под'емом и активностью отмечен Международный коммунистический женский день в Тотемском педучилище.

После доклада о Международном женском дне учащиеся Бусырева Нюра и Талашева Нина выступили с яркими речами о том, что им дала Сталинская Конституция.

На вечере были премированы 38 девушек—лучших учащихся и общественниц, лучшие преподаватели т. т. Зотикова Г. А., Ревина А. Ф., Коркина Г. И. и Смирнова А. В., а также технические служащие т.т. Масловец и Попова.

Передовики в борьбе за финплан

Лучшие члены финсекции Заозерского сельсовета т. т. Борисов М. И., Борисов С. А., Дулепов А. И. (колхоз «Боровская»), Курицын П. А., Тихановская М. И., Панов А. К. (колхоз «Путь Ленина»), Курицын В. А., Тихановский Г. В. (колхоз имени Молотова), Брагин А. Е и Шаврин К. А. (колхоз «Никитинская») хорошо провели массово раз'яснительную работу среди колхозников и добились выполнения финплана первого квартала по своим участкам к дню открытия XVIII с'езда партии на сто процентов.

Колхоз «Боровская» внес в уплату подоходного налога за 1939 год 1000 рублей и колхоз имени Молотова—1350 рублей.

С. Пеунов.

Строительство небольших и средних электростанций

В третьей сталинской пятилетке намечается увеличить мощность электростанций Союза на 9 миллионов киловат. Один лишь этот прирост в 8 раз превышает мощность всех электростанций царской России в 1913 году.

Особенно широко разгорнется в третьем пятилетии строительство небольших и средних электростанций, работающих на местном топливе.

Только Наркомат электростанций и электропромышленности СССР должен приступить к строительству 65 электроцентралей и гидроэлектростанций небольшой и средней мощности.

Гидроэлектростанции небольшой и средней мощности намечено строить, главным образом, в Средней Азии и на Кавказе.

(ТАСС).

ОХОТНИК-СТАХАНОВЕЦ

Старый охотник Иван Степанович Медведников (колхоз имени Сталина, В.-Толшменского сельсовета) за сезон изловил трех рысей.

Тов. Медведников свой сезонный договор по сдаче пушнины выполнил на 200 процентов.

ПО НАШИМ СИГНАЛАМ

По заметке „Примите меры к дезорганизатору производства", помещенной в газете «Рабочий леса» от 26 февраля, зав. Мосеевским лесопунктом сообщает, что Зеленцов А. из кадрового состава уволен.

Хроника

В связи с тем, что тов. **Шмидт О. Ю.** избран вице-президентом Академии наук СССР, Совнарком Союза ССР освободил его от должности Начальника Главного Управления Северного Морского Пути при СНК СССР.

Начальником Главного Управления Северного Морского Пути назначен тов. **Папанин И. Д.**

(ТАСС).

* * *

Указом Президиума Верховного Совета СССР от 7 марта 1939 года за выдающиеся успехи по конструированию образцов стрелкового вооружения для Рабоче-Крестьянской Красной Армии конструктор тов. Токарев Федор Васильевич награжден орденом Ленина.

Тов. Токареву выдана также денежная награда в размере 50 тысяч рублей.

(ТАСС).

Извещение

Библиотека парткабинета райкома ВКП(б) работает с 1 часа до 8 часов вечера ежедневно, кроме выходных дней: 1, 7, 13, 19, 25 числа каждого месяца.

Радиоаудитория парткабинета работает с 9 часов утра до 8 часов вечера ежедневно, за исключением перечисленных выше выходных дней.

Парторгам, руководителям учреждений и предприятий рекомендуется организовать коллективное посещение аудитории и слушание передач.

Парткабинет.

Зам. отв. редактора П. ПЕТУХОВ.

Кино-театр „Октябрь"
11 марта
Художественный звуковой фильм

Балтийцы

Начало сеансов в 6 и 8 часов
Касса в 4 часа вечера

Районный магазин КОГИЗ

продает и покупает подержанные книги: художественную и детскую литературу и стабильные учебники.

Тотемскому химлесхозу
требуется на постоянную работу техник-лесовод-методист,
хорошо знакомый с немецким методом подсочки.
Оплата труда сдельная.
Обращаться по адресу: Тотьма, Советская, 52, телефон № 81.
Администрация.

Требуется бухгалтер
Оклад 350 рублей в месяц.
Обращаться в райпромкомбинат, по адресу: ул. Ленина, 59, телефон 1—05.
Администрация.

Об'явление
Одинокий временно (на 10 месяцев) ищет комнату. Оплата по соглашению. С предложениями обращаться в Химлесхоз—Советская 52, телефон № 81.

Адрес редакции: г. Тотьма, Вол. обл. Торговая пл., 10 | Телефоны: редактор 24, секретариат и отделы—35, издательство—48 | Подписная плата 2 рубля в месяц Цена отдельного № 8 к. | Газета выходит ежедневно След. № выйдет 12 марта 1939 г

Типография из-ва „Рабочий леса" г. Тотьма Тираж 3200 Уполн. Облитета № Б—5453