ПРОЛЕТАРИИ ВСЕХ СТРАН, СОЕДИНЯЙТЕСЬ!

РАБОЧИЙ ЛЕСА

Орган Тотемского райкома ВКП(б), РИК'а и горсовета

5 марта 1939 г. № 52 (1213)

ГОД ИЗД. 10-й

Каждые 5 минут—трактор

Большими производственными победами ознаменовывает предсъездовские дни коллектив Ленинградского краснознаменного Кировского завода. С конвеера первого механического цеха каждые пять минут сходит трактор-пропашник. Вместо 60 тракторов в сутки завод уже в течение 10 дней подряд дает по 120 тракторов и больше 28 февраля кировцы дали 135 тракторов, 1 марта—140 (ТАСС).

ГОТОВИТЬСЯ К ВСЕСОЮЗНОЙ СЕЛЬСКО-ХОЗЯЙСТВЕННОЙ ВЫСТАВКЕ

Совет Народных Комиссаров Союза ССР и Центральный Комитет ВКП(б) своим постановлением наметили открытие Всесоюзной Сельско-хозяйственной Выставки в г. Москве 1 августа 1939 года.

По всей стране широко развернулось социалистическое соревнование между колхозами, совхозами, бригадами, животноводческими фермами, передовиками и специалистами сельского хозяйства за осуществление лозунга вождя народов товарища Сталина о ежегодном производстве 7—8 миллиардов пудов зерна, за дальнейшее развитие и поднятие продуктивности социалистического животноводства, тем самым, за право участия во Всесоюзной Сельско-хозяйственной Выставке.

На выставке 1939 года будут демонстрироваться успехи передовых социалистических хозяйств, знатных людей колхозной деревни. Будут показаны победы, достигнутые в результате коренного преобразования технической основы сельского хозяйства. Сила и значение этих успехов состоит в том, что они уже становятся и скоро станут достоянием всех совхозов, колхозов и машинно-тракторных станций". («Правда»).

В нашем районе за последние годы десятки колхозов добились замечательных успехов в поднятии урожайности, а так же продуктивности животноводства. Многие передовики сельского хозяйства, благодаря применению новейших достижений агротехники, честным трудом завоевали право участия на Всесоюзной Сельско-хозяйственной Выставке. По району оформлены заявки на Всесоюзную Сельско-хозяйственную Выставку по полеводству от пяти колхозов, по животноводству от двух молочно-товарных ферм и индивидуально от 6 человек передовиков социалистического земледелия

Зачислен кандидатом на Всесоюзную Сельско-хозяйственную Выставку колхоз «Ударник», Маныловского сельсовета, который в 1937—1938 годы получил средний урожай клеверных семян по 3,21 центнера с гектара, а в 1938 году—по 3,49 центнера. В колхозе «Красная нива», Никольского сельсовета, урожай клеверных семян получен 4 центнера с гектара. А в колхозе «Красный путиловец», В.-Дворского сельсовета, с площади пять гектар получено по 4,57 центнера клеверных семян.

В числе кандидатов на Всесоюзную с.-х. Выставку—молочно-товарная ферма колхоза «Красный коммунар, Пятовского сельсовета, которой в течение пяти лет руководила знатная стахановка животноводства — депутат Верховного Совета РСФСР Александра Феодосьевна Шубарина. Эта ферма в 1938 году получила от каждой местной коровы в среднем по 1499,7 литра молока. В течение пяти лет не было ни одного случая отхода молодняка.

А вот передовики сельского хозяйства, зачисленные кандидатом в экспоненты на Всесоюзной сельскохозяйственной Выставке:

Свинарь колхоза имени Сталина, В.-Толшменского сельсовета, Мардарий Александрович Варзинов. Он работает на ферме в течение шести лет. В 1937 году им получено приплода по 16 голов от каждой матки, а в 1938 году от шести маток получено 165 голов. Весь молодняк полностью сохранен.

Скотница-доярка колхоза «Красный коммунар», Пятовского сельсовета, Вера Ардальоновна Двойнишникова в 1937 году от каждой коровы местной породы надоила в среднем по 1400 литров молока, а в 1938 году—по 1915 литров. От коровы „Хохлушка" она получила 2550 литров (высший суточный удой 19,5 литров), от «Милюхи» — 2480 литров.

Доярка Фаина Михайловна Лосева (колхоз «Прожектор», Погореловского сельсовета) обслуживает группу в десять коров. В 1938 году от каждой коровы в среднем надоено по 1825 литров молока. От коровы «Марта» местной породы надоено 2655 литров. Овчарка колхоза «Большевик», Никольского сельсовета, Лидия Александровна Богданова в 1938 году от 11 маток (метисы романовской породы) получила приплод 32 головы молодняка и настригла шерсти 38 килограмм.

Пчеловод колхоза имени Сталина, В.-Толшменского сельсовета, Вячеслав Васильевич Суханов в 1937 году получил меду в среднем на каждую перезимовавшую пчелосемью по 136 килограмм, воску по 500 грамм и прирост по пасеке на 58 процентов.

Можно назвать немало передовых колхозов, стахановцев сельского хозяйства в районе, которые также могут быть участниками Всесоюзной сельскохозяйственной Выставки.

Однако еще не во всех колхозах, не всем стахановцам сельского хозяйства раз'яснены постановления Совнаркома Союза ССР и ЦК ВКП(б) и Главного Выставочного Комитета.

Задача партийных и советских организаций, райзо и МТС, специалистов сельского хозяйства раз'яснить в каждом колхозе постановление Совнаркома СССР и ЦК ВКП(б) о Всесоюзной Сельскохозяйственной Выставке, помочь колхозам и передовикам сельского хозяйства, завоевавшим право участия на выставке, оформить материалы—заявки.

Проведя подготовку к Всесоюзной Сельскохозяйственной Выставке, необходимо еще шире раз'вернуть социалистическое соревнование с тем, чтобы добиться не только закрепления достигнутых успехов, но и умножения их, с тем, чтобы достижения передовых колхозов и лучших стахановцев были достоянием каждого колхоза и колхозника.

Провал фашистской четырехлетки

В английской газете «Финаншиэл ньюс» опубликована статья об итогах экономической политики германского фашизма. Задача германского «четырехлетнего плана», пишет газета, заключалась в том, чтобы обеспечить независимость Германии от ввоза иностранного сырья и продовольствия. На сегодняшний день зависимость Германии от иностранного ввоза так же велика, как и раньше. Ввоз хлеба из-за границы сильно возрос. В 1933 году было ввезено пшеницы 234 тысячи тонн, а в 1938 году—1.268 тысяч тонн.

Ввоз железной руды возрос более чем в 4 раза, чугуна—в 3 раза. Значительно увеличился также за последние годы ввоз в Германию цветных металлов, в особенности меди, а также бокситов, нефти и каучука. Принадлежащие Германии медные рудники обеспечивают менее 12 процентов существующей потребности страны.

В случае длительной войны,—заявляет газета,—недостаток внутренних сырьевых и продовольственных ресссуров будет для Германии таким же источником слабости, как и во время прошлой мировой войны.

(ТАСС).

ЗА РУБЕЖОМ

Как уже сообщалось, марсельская полиция наложила арест на находящиеся в марсельском порту 29 тысяч мешков с картофелем, предназначенным для отправки населению республиканской Испании.

Парламентская «группа франко-испанской дружбы» заявила по этому поводу протест. В результате французские власти сняли арест с груза. Пароход с картофелем вскоре выйдет в Валенсию.

(ТАСС).

* * *

Чехословацкое правительство согласилось удовлетворить требование Германии о выдаче ей части золотого запаса, якобы приходящейся на долю отторгнутых Германией областей. Чехо-словацкий национальный банк получил директиву выдать Германии первый взнос—около полмиллиарда чехо-словацких крон.

(ТАСС).

Победы VIII народно-революционной армии Китая

Героическая VIII народно-революционная армия Китая, действуя в тылу противника, наносит японцам сильные удары. В течение декабря VIII армия провела 102 боя с японцами. В этих боях было убито и ранено 3.743 японца, захвачено в плен 545 японцев.

В числе трофеев, захваченных VIII армией в декабре имеется: 1.746 винтовок, 41 легкий пулемет, 3 тяжелых пулемета, 3 бомбомета, много различных боеприпасов.

За этот месяц отряды VIII армии 37 раз разрушали на территории противника железнодорожное полотно, уничтожили 8 мостов, спустили под откос 8 японских воинских эшелонов.

VIII армия в боях против японцев потеряла в декабре убитыми и ранеными 1,554 человека.

В январе VIII армия провела 154 боя против японцев. 33 раза отряды VIII армии разрушали железнодорожные пути в районах, захваченных японцами.

В боях с VIII армией японцы потеряли в январе 7.010 убитыми и ранеными. В числе трофеев, захваченных VIII армией в январе: 957 винтовок, 25 легких пулеметов, 1 бомбомет, 3 пушки, 11 минометов. В боях с японцами китайцы уничтожили 1 танк и пустили под откос 4 воинских эшелона. За январь потери VIII армии составили убитыми и ранеными 4.197 человек, пострадало от отравляющих веществ 1.503 человека.

Подводя итоги двухмесячной борьбы VIII армии, китайская газета «Синьхуажибао» пишет: «Боевые действия VIII армии дают яркий пример того, как из небольших отдельных побед китайских частей в тылу у японцев складываются большие поражения противника».

(ТАСС).

Смелый исследователь Арктики

(Памяти Г. Я. Седова)

25 лет назад, 5 марта 1914 года, погиб смертью храбрых отважный исследователь Арктики Георгий Яковлевич Седов. Он умер на земле Франца Иосифа, на пути к Северному полюсу.

Георгий Седов родился в 1877 году в семье бедного рыбака, в местечке Кривая Коса, на берегу Азовского моря. В 1912 году Седов задумал организовать экспедицию на Северный полюс и обратился к царскому правительству с просьбой отпустить для экспедиции 70 тысяч рублей. Царское правительство в деньгах Седову отказало, а его план научных работ осудило, как «непродуманный». Но бездушие и тупость царских чиновников не сломили воли Седова. В августе 1912 года небольшое судно под командованием Седова вышло из Архангельского порта и, встретив неблагоприятную ледовую обстановку, зазимовало у берегов Новой Земли.

Лишь 3 сентября 1913 года судно освободилось от ледового плена и получило возможность продвигаться дальше на Север. Бухту, в которой Седову пришлось провести вторую зимовку, он назвал Тихой. Вторая зимовка принесла новые трудности. Многие участники экспедиции, в том числе и Седов, заболели цынгой. 15 февраля 1914 года Седов вместе с матросами Ленником и Пустошным вышли к Северному полюсу. В пути болезнь усилилась. Вскоре он уже не мог идти. Георгий Яковлевич приказал своим спутникам привязать себя к нарте и в таком состоянии продвигаться к полюсу. Северный полюс оставался заветной мечтой смелого исследователя до последнего его дыхания.

5 марта 1914 года Седов умер.

Изнуренные спутники Седова на полуразрушенном судне возвратились в Архангельск. На родине их ждало новое разочарование. Матросам не было выплочено даже жалованья, а отцу полярного героя Якову Евтеевичу Седову было отказано в пенсии, о которой он просил.

Советский народ с благодарностью вспоминает о своем героическом сыне. Имя Георгия Седова присвоено ледоколу, вписавшему не одну замечательную страницу в историю освоения Северного морского пути. Все передовое человечество следит сейчас за историческим дрейфом ледокола «Седов».

(ТАСС).

II Вологодская областная конференция ВКП(б)

Обсуждение тезисов доклада тов. В. М. Молотова

ДНЕВНИК КОНФЕРЕНЦИИ

1 марта утром на областной партконференции начались выступления делегатов по докладу тов. Комарова о тезисах доклада товарища Молотова на XVIII С'езде ВКП(б) «Третий пятилетний план развития народного хозяйства СССР».

На утреннем заседании выступили т. т. Леонидов (секретарь Павинского РК ВКП(б), Пилипенко (Череповецкий район), Денисовский (Красавинский льнокомбинат, Велико-Устюгского района), Прокофьев (секретарь Белозерского РК ВКП(б), Лукинский (секретарь Сямженского РК ВКП(б), Окороков, Парамонов (начальник политического отдела Северной железной дороги), Юрзина (г. Сокол), Кочин (Борисово-Судский район), Лысков (секретарь Сокольского РК ВКП(б), Глазунов (Бабаевский район), Петров (секретарь Череповецкого РК ВКП(б), Макаров (зав. сельхозотделом обкома ВКП(б), Лобанов (пред. облплана), Чепелкина (Волкружевсоюз), Толошинов (Череповецкий район), Андреев (секретарь Грязовецкого райкома ВКП(б). Всего на утреннем заседании выступило 18 человек.

На вечернем заседании 1 марта продолжалось обсуждение тезисов доклада тов. Молотова на XVIII С'езде ВКП(б) «О третьем пятилетнем плане развития народного хозяйства СССР».

Все выступавшие в прениях единодушно одобряли тезисы тов. Молотова; на ярких примерах показывали всемирно-исторические преобразования, которые произошли в нашей стране за годы двух сталинских пятилеток; останавливались на практических задачах по выполнению третьего пятилетнего плана; вносили замечания и дополнения к тезисам.

На вечернем заседании выступили товарищи: Ермолин (Рослятинский район), Ефимов, Корковцев (Сокол), Исаев (Тотемский район), Беляев (Пришексна), Муравьев (Чагода), Сущенко (управление Северной жел. дороги), Гореленко, Тюшев (облвоенкомат), Некрасов (В.-Устюг), Кожевин (бумкомбинат им. Куйбышева), Кириллов (облуправление НКВД), Максимов (облуправление милиции), Агарков (обком ВКП(б), Зародов (Вологодский горсовет), Николаев (Вашкинский район), Кондаков (облуправление НКВД).

* * *

Утреннее заседание 2 марта было посвящено также обсуждению тезисов доклада тов. Молотова. Выступили товарищи: Розов (Шольский район), Куренков (Сухуруп), Петров (Харовский район), Смирнов (обком ВКП(б), Шаров (Вожегодский район), Порошина (Тарногский район), Абрамов (Оргкомитет Президиума Верховного Совета РСФСР по Вологодской области), Сысоев (ВПВРЗ).

На этом выступления по первому вопросу закончились, и конференция заслушала заключительное слово тов. Комарова. На утреннем заседании была избрана комиссия для выработки проекта постановления по докладу тов. Комарова.

На вечернем заседании конференция приступила к рассмотрению второго вопроса порядка дня. С докладом о тезисах доклада тов Жданова «Изменения в уставе ВКП(б)» выступил секретарь обкома ВКП(б) тов. Клишин.

Речь товарища Абрамова

Две сталинских пятилетки, с успехом осуществленные нашей партией, коренным образом преобразовали страну. Третий пятилетний план создает величайшие перспективы нашего движения вперед к коммунизму. XVIII с'езд партии, который встречается огромной политической активностью всего советского народа, представляет из себя яркую главу в истории нашей партии, ибо он созывается в период завершения строительства социализма и постепенного перехода к коммунистическому обществу.

Пятилетний план развития нашей области целиком исходит из задач общегосударственного плана и тех запросов и требований, которые выдвигаются у нас. Тов. Абрамов останавливается на задачах дальнейшего укрепления колхозов, развития сельского хозяйства и лучшего проведения всех сельскохозяйственных кампаний.

Затем тов. Абрамов говорит о дальнейшем развитии молочного животноводства, росте поголовья скота и об улучшении кормовой базы в колхозах. Мы имеем сейчас,—говорит т. Абрамов,—замечательные рекорды удойности коров. Но перед нами стоит задача—в ближайшие годы добиться общего под'ема удойности коров. Не меньшее значение для нас имеет и развитие льноводства в области, дальнейшее улучшение всей агротехники сельского хозяйства.

Нельзя не отметить, что в прошлом году в нашей области было очень много недостатков в проведении сельскохозяйственных работ. Достаточно сказать, что в ряде районов до сих пор не закончен обмолот хлебов, как станет ясно, какая отсталость здесь существует. Многие товарищи недооценивают, какой политический вред получается от этого. С таким позорным явлением надо решительно покончить. Судя по состоянию подготовки к весеннему севу многие работники еще не сделали для себя выводов из тех недостатков, которые были в прошлом году. Тракторный парк ремонтируется медленно, подготовка семян проходит неудовлетворительно. В этом деле нельзя допускать самотека, нужна настоящая большевистская работа.

Совершенно исключительное значение в нашей области имеют лесозаготовки. План выполняется неудовлетворительно, а между тем механизмы используются плохо, лесозаготовительный аппарат не борется за выполнение программы. Вот здесь выступал директор треста Череповецлес Толошинов. По его словам, выполнять план лесозаготовок должны секретари райкомов и предрики, а Толошинов будет осуществлять техническое руководство. Такое рассуждение ничего общего не имеет с большевистским хозяйственным руководством. Однако такая система глубоко внедрилась во всех лесных организациях. Например, в Бабаевском механизированном лесопункте простаивают тракторы, а директор туда не заглядывает, не контролирует. Стоило только один день правильно расставить силы, организовать контроль, как выработка на этом пункте поднялась на 1500 кубометров. Однако вся беда в том, что работники трестов, леспромхозов и лесопунктов проходят мимо конкретных причин, мешающих хорошей работе, не устраняют их оперативно.

В заключение тов. Абрамов останавливается на дальнейшем расцвете нашей социалистической родины и выражает уверенность, что третий пятилетний план, под руководством большевистской партии и вождя всего трудящегося человечества товарища Сталина, будет с успехом выполнен.

Закрылась Ленинградская VIII областная и VI городская об'единенная конференция ВКП(б)

3 марта закончила свою работу ленинградская партийная конференция. На XVIII С'езд ВКП(б) избрано 149 делегатов с правом решающего и 29—с правом совещательного голоса.

С огромным воодушевлением встретила конференция сообщение о том, что первым делегатом на XVIII С'езд ВКП(б) от ленинградских большевиков единогласно избран товарищ Сталин. Делегатами на XVIII С'езд ВКП(б) от ленинградской организации единогласно избраны также соратники великого Сталина — руководители партии и правительства товарищи Молотов, Ворошилов, Каганович, Калинин, Андреев, Микоян, Жданов, Хрущев.

В составе ленинградской делегации на С'езде—лучшие люди города Ленина и области: партийные и советские работники, депутаты Верховного Совета СССР, люди науки, труда, искусства. (ТАСС).

ИЗВЕЩЕНИЕ

6 марта с. г. в 2 часа дня, в помещении парткабинета райкома ВКП(б), в помощь самостоятельно изучающим историю ВКП(б) проводится групповая консультация на тему: «Учение Ленина Сталина о характере войн в современную эпоху» (лектор-консультант тов. Дурягин В. М.).

Вход свободный.

Отдел пропаганды и агитации райкома ВКП(б).

О комиссиях рабочего контроля

Решением XVII С'езда партии функции низового контроля переданы профсоюзным органам.

Роль комиссий рабочего контроля в каждой отрасли народного хозяйства, и особенно в лесу, огромна. Еще и по сие время мы имеем множество различных безобразий, творящихся на лесопунктах, в «леспродторге» и т. д. Задача комиссий рабочего контроля —своевременно предупреждать эти безобразия, ставя вопрос перед соответствующими органами об устранении недостатков.

Особенно много недостатков в работе „Леспродторга". Наряду с хорошими работниками (тов. Полетаев, продавец в квартале № 19, Калининского лесопункта, тов. Медведников, повар Михайловского механизированного лесопункта, тов. Чекалев и ряд других), которые действительно по-большевистски борются за налаживание культурной советской торговли в лесу, в аппарат «Леспродторга»—к прилавку, в столовую, на пекарню пробираются жулики, растратчики, срывающие бесперебойное снабжение рабочих. Например, зав. складом Мосеевской базы «Леспродторга» Гладковский занимается систематическим жульничеством, расстрачивает государственные средства, устанавливает самонаценки на товары и т. п. Работник «Леспродторга» Брязгин (Михайловский механизированный лесопункт) растратил ни много-ни мало 2000 рублей. Продавец в лесопункте «Крутая осыпь» Новгородов испортил пряников и баранков больше чем на 5 тысяч рублей и т. д.

Все эти факты говорят за то, что еще до сих пор наши комиссии рабочего контроля работают плохо. Надо сказать, что в этом виноваты большей частью председатели рабочих комитетов, которые не уделяют серьезного внимания подбору состава и руководителей комиссий рабочего контроля. Вот, например, в Кулойском лесопункте руководителем комиссий рабочего контроля избрали А. И. Коробицына, растратившего до этого 4000 рублей колхозных средств и привлекаемого к уголовной ответственности. Снимая натурные остатки, Коробицын получает у продавца деньги и тут же их пропивает, «замазав» растрату в сумме 560 рублей. Другой Коробицын, руководитель комиссии рабочего контроля Царево-Внуковской запани, вместо того, чтобы вскрыть безобразия, царившие в столовой, молчал о них,—за то он здесь бесплатно обедал.

Конечно, наряду с плохими комиссиями рабочего контроля, у нас имеется немало фактов хорошей работы. Например, комиссии рабочего контроля при лесопункте Крутая осыпь (руководитель тов. Помазов), в Ш.-Печенгском лесопункте и др. действительно оправдывают свое назначение.

У нас имеется много недостатков и в отношении жилищно-бытовых условий рабочих, рассчетов с рабочими и т. п. Эти участки также не должны быть забыты комиссиями рабочего контроля.

Для того, чтобы проверка работы на том или ином участке не была поверхностной, нужно изучить, хорошо знать работу данного участка. Не надо заниматься писанием разного рода громадных актов, как это у нас получается в ряде случаев, например, в Тафтинском механизированном лесопункте. Комиссия рабочего контроля, проведя проверку, должна разработать практические мероприятия и затем повседневно проверять, как они выполняются.

Отрицательным явлением в работе комиссий рабочего контроля у нас являлось то, что наши комиссии не были тесно связаны с интеллигенцией, стахановцами, домашними хозяйками. Этот пробел надо устранить. Только при тесной связи с массами, при помощи масс, комиссии рабочего контроля смогут хорошо поставить свою работу.

Н. Красавин.

Председатель райкома союза леса и сплава.

О государственном плане сельско-хозяйственных работ на 1939 год

Из постановления Оргкомитета Президиума Верховного Совета РСФСР по Вологодской области

На основании Постановления Совета Народных Комиссаров Союза ССР от 8-го февраля 1939 года, Оргкомитет Президиума Верховного Совета РСФСР по Вологодской области **постановляет:**

1. Установить план ярового сева на 1939 год в колхозах на площади 611,5 тысячи гектар, в единоличных хозяйствах—3,3 тыс. гектар и план посева на приусадебных участках колхозников картофеля 32,0 тысячи га.

Тотемский район:

Основные сельскохозяйственные работы (в гектарах): яровой сев без трав прошлых лет: колхозы—23.525, единоличные хозяйства—100; под'ем чистых паров в колхозах: всего 6.320, в том числе ранних 4.200; план озимого сева: колхозы всего 6.860, в том числе озимой пшеницы—200, единоличные хозяйства (посев ржи) —15.

План ярового сева в колхозах (в гектарах): всего зерновых культур 19.445, в том числе: пшеницы 5 600, ячменя 4.800, овса 7,415, гороха 1.450, вики на зерно 180, льна 2.800; картофелеовощных культур: всего 880, из них: картофеля 800, капусты 40, томата 1, огурцов 2, моркови 15, свеклы 10, луку и чесноку 6; кормовых культур всего без трав прошлых лет 400, в том числе: однолетние травы 250, силосные 30, корнеплоды 120; подпокровный подсев многолетних трав (клевер) 3300.

План ярового сева в единоличных хозяйствах и на усадьбах колхозников в (гектарах): всего в единоличных хозяйствах—100, из них яровые зерновые 59, лен 8, картофелеовощные 33, в том числе картофель 30; посев картофеля на приусадебных участках колхозников 1300.

3. Установить план вспашки чистых паров в колхозах 221 тысячу га, из них ранних, до 5-го июня, 150 тысяч га, план лущения стерни 10 тысяч га, план зяблевой вспашки 460 тысяч гектар и план вспашки черных паров под посевы 1940 года на площади 30 тысяч гектар.

Тотемский район: вспашка зяби 14.300 гектаров, лущение стерни 340, вспашка черных паров 800.

4. Установить план освоения колхозами под пашню целинных земель в размере 25 тыс. га.

Тотемский район (в гектарах): поднять целины 1000, для под'ема целины раскорчевать гарей, вырубок и леса 500, расчистить кустарник 550.

Отметить совершенно неудовлетворительное выполнение планов освоения новых земель большинством районов области. Обязать райисполкомы, под личную ответственность председателей райисполкомов, принять решительные меры для полного выполнения установленного плана под'ема целины на 1939 год, предупредив их, что дальнейший рост посева многолетних трав в связи с введением травопольных севооборотов должен итти, в основном, за счет расширения пашни в обработке, без дальнейшего сокращения посева зерновых культур.

5. Установить план закладки и оставления в колхозах семенников многолетних трав. Закладку семенников произвести отборными семенами, на лучших удобренных землях, чистых от сорняков.

Тотемский район: заложить семенников клевера 200 гектаров, выделить семенных участков: льна 1.500, картофеля 150, оставить семенников многолетних трав всего 700, в том числе клевера и тимофеевки 700.

Установить по колхозам план уборки сена с естественных сенокосов на площади 1133 тысячи гектар, закладки силоса—300 тысяч тонн, коренного улучшения лугов и пастбищ по осушке на площади 1,2 тыс. гектар, корчевке—4 тысячи гектар, расчистке—8 тысяч гектар, распашке для залужения—3,5 тысяч гектар и план залужения—4 тысячи га.

Тотемский район: силосование 10.000 тонн, сенокошение 52.200 гектаров, улучшение лугов и пастбищ в колхозах (в гектарах): корчевка—100, расчистка—250, распашка—100, залужение—50;

7. Установить план использования местных удобрений.

Тотемский район: вывозка навоза всего 165 тысяч тонн, в том числе в весенне-зимний период 100 тысяч тонн, заготовка торфа 8 тысяч тонн, известкование почвы 150 гектаров, внести 600 тонн извести, в том числе весной 450 тонн, сбор навозной жижи 1300 тонн, фекалия и других компостных удобрений 1270 тонн, золы 300 тонн, птичьего помета 80 тонн.

Обязать Облзо и райисполкомы обеспечить своевременную заготовку, вывозку и внесение в почву навоза и других местных удобрений.

8. Установить план посева зерновых культур яровизированными семенами в колхозах на площади 30 тысяч га и удобрения бобовых культур бактериальными удобрениями, на площади 21 тыс. га.

Тотемский район: внесение бактериальных удобрений под бобовые культуры на 540 гектарах, яровизация яровых зерновых культур на 1200 гектарах.

Обязать райзо и МТС обеспечить подготовительные мероприятия, обратив особое внимание на своевременную подготовку кадров яровизаторов, с таким расчетом, чтобы все подготовительные мероприятия были закончены не позднее, как за 15 дней до начала полевых работ.

Обязать Облзо и райисполкомы обеспечить колхозы, а также колхозников, рабочих и служащих высококачественным посадочным материалом.

10. Утвердить на 1939 год по колхозам среднюю урожайность с гектара зерновых культур 11 центнеров, льно-волокна 3,2 центнера и картофеля—110 центнеров с распределением по районам.

Тотемский район: средняя урожайность зерновых 12 центнеров с гектара, лен-волокно 2,7 центнера, картофель—100 центнеров.

11. Утвердить план выделения семенных участков льна на площади 40,3 тысячи гектар и семенных участков картофеля—6,5 тысячи гектар. Обязать райисполкомы обеспечить посевы на семенных участках лучшими сортовыми семенами, в ранние сроки, на хорошо обработанной и удобренной почве.

12. Обязать Облзо и председателей райисполкомов план сельскохозяйственных работ по всем разделам довести до каждого колхоза и единоличного хозяйства не позднее 10 го марта с. г. с учетом конкретных особенностей каждого колхоза, введенных и вводимых севооборотов. Установить, что на заседаниях президиумов райисполкомов, при утверждении планов колхозов, должны обязательно присутствовать председатели соответствующих колхозов.

Обязать райисполкомы, при доведении планов до колхозов, строго руководствоваться указаниями СНК СССР о том, «чтобы в таком важнейшем, затрагивающем непосредственные интересы широких масс трудящихся деле, каким является доведение плана до колхозов, не было проявлено увлечения администрированием и пренебрежительного отношения к предложениям колхозов» (Из постановления СНК СССР от 8-го февраля 1939 года).

13. Обязать Облзо и райисполкомы обеспечить:

а) не позднее, чем за 15 дней до начала посева ранних культур, закончить подготовку семенного материала (очистку, сортировку и обмен) для ярового сева 1939 года;

б) выделение семенных участков зерновых культур к началу весеннего сева в размерах, необходимых для полного обеспечения колхозов собственными семенами;

в) обеспечить агротехнически правильную и своевременную обработку всей площади чистых паров.

14. Отменить настоящим решением ранее доведенный до районов Облзо предварительный план сельхозработ на 1939 год

Считая, что важнейшей задачей дальнейшего под'ема сельского хозяйства области является повышение урожайности в 1939 году на основе своевременного и точного выполнения государственного плана сельскохозяйственных работ, широкого внедрения опыта передовиков сельского хозяйства—стахановцев, а также научно-агротехнических методов борьбы за высокие урожаи, в 1939 году необходимо обеспечить высокий прирост всей сельскохозяйственной продукции. На выполнение этой задачи должны быть сосредоточены усилия всех земельных и районных руководящих организаций, руководителей колхозов, колхозного актива, специалистов сельского хозяйства и всей массы колхозников.

На лесозаготовках

Возглавить борьбу за выполнение договоров

На проходившем 5—6 февраля районном совещании председателей сельсоветов, колхозов, партийных организаторов и начальников лесопунктов, все председатели колхозов давали обязательства немедленно организовать массовый выход рабочей и гужевой силы в лес с тем, чтобы выполнить свои договоры к открытию XVIII С'езда партии.

Некоторые председатели колхозов действительно по-большевистски взялись за выполнение своих обязательств. Председатель колхоза имени Карла Маркса, У.-Печенгского сельсовета, тов. Немиров сам лично работает в лесу, выполняя по 2—3 нормы в день, на деле мобилизует колхозников на выполнение плана лесозаготовок. Председатели колхозов «Большевик» и «XIII Октябрь», Никольского сельсовета, обеспечили выполнение договоров по рубке на 76 процентов и возке 58 процентов. Они премированы трестом «Севлес» по 100 рублей каждый.

Резкая противоположность в выполнении плана лесозаготовок в таких колхозах, где председатели устранились от борьбы за лес, сами отсиживаются дома и не обеспечивают посылку в лес людей и лошадей. Колхоз имени Кирова, Никольского сельсовета, к 25 февраля выполнил свой договор по рубке всего лишь на 39 процентов. Председатель колхоза т. Скорюков вместо практического руководства работой в лесу, бывает в лесопункте проездами. Например, приехав 25 февраля, он на второй день уехал обратно и, кроме того, увел за собой четырех рабочих и взял лучшую лошадь у трелевщика тов. Мужикова. В результате такого отношения т. Скорюкова среди колхозников, работающих в лесу, крайне плоха трудовая дисциплина. Недавно трелевщики А. А. Шестаков, А. П. Прокошев, А Н. Соболев с'ездили за 50 метров один раз, а затем, уехав в барак, занялись картежной игрой, а на завтра пьянствовали весь день.

Не лучше положение и в колхозе „Первое мая", У.-Печенгского сельсовета, который к 25 февраля выполнил свой договор по рубке на 32,5 процента. Зам. председателя колхоза, член партии И. С. Калининский 26—27 февраля вместо работы на лесозаготовках гулял на свадьбе, после которой уехал пьянствовать в Маныловский сельсовет. Следуя его примеру, с участка Нефедиха, У.-Печенгского лесопункта райлесхоза, ушли все рабочие этого колхоза, за исключением 3 возчиков.

Заместитель председателя колхоза имени Сталина, В.-Толшменского сельсовета, И. И. Варзинов, заключив договор с лесопунктом и не выполнив его, ушел в Ярославскую область, пристроившись там в швейной мастерской. Вслед за ним ушел и бригадир бригады № 2 М. В. Суханов, заключивший с лесопунктом трудовое соглашение, и вывезший всего лишь 20 кубометров. Суханов в 1938—1939 году уже успел сходить в отходничество два раза. Вот пример, как «активисты» колхоза борются за выполнение программы лесозаготовок.

Еще интереснее поведение председателя колхоза «Красный Север», Пятовского сельсовета, А. В. Кузнецова. Он об'ясняет, что для выполнения договора по возке в колхозе нет лошадей, а сам ежедневно использует двух лучших лошадей для возки дров в Тотьму.

Примеров хватит. Все они говорят за то, что причина скверной работы многих колхозов на лесозаготовках кроется в самих руководителях колхозов.

Личный пример в работе—самый лучший агитатор. Довольно агитировать словами! Пусть каждый руководитель колхоза сам выйдет в лес, возьмет лучковую пилу, покажет образцы высокой производительности труда. А в отношении тех, которые срывают выполнение государственных обязательств, надо принимать жесткие меры воздействия.

Н. Н.

Успехи предс'ездовского соревнования

Открытие XVIII С'езда партии лесорубы Камчугского лесопункта встречают новыми производственными победами.

Лучшие стахановцы лесопункта Н. М. и В. А Мартюковы выполнили на сегодня уже по 164 нормы. Стахановец-лесоруб И. И. Черепанов выполнил 130 норм. Виктор Матвеевич Попов выполнил 114 норм, заготовив 962 кубометра, при средней производительности 8—9 кубометров. Тов. Попов дал слово ко дню открытия С'езда выполнить свое обязательство на 115 процентов.

Работающие на подвозке лесоматериалов девушки А. Оленева и Г. Шишкина выполнили по 60 норм.

Полностью ликвидирован разрыв между рубкой и возкой по участку квартал № 159—160.

Н. Шишкин.

Кино

„Семья Оппенгейм“

Новый антифашистский фильм «Семья Оппенгейм» — постановка заслуженного деятеля искусств режиссера Г. Рошаль. Сценарий Серафимы Рошаль авторизован Лионом Фейхтвангером. Производство студии «Мосфильм».

Действие кинокартины происходит в год прихода Гитлера к власти. Когда угроза фашизма только нависла над Германией, замечательный писатель, мужественный борец-антифашист Лион Фейхтвангер в своем романе «Семья Оппенгейм» предугадал страшные последствия, которые принесет фашизм стране. В судьбе Оппенгеймов автор видел трагедию культуры, прогресса, экономическую гибель государства.

Недавно мы узнали из газет о новой волне кровавого террора в фашистской Германии. Правители «Третьей империи» воскресили в своей стране средневековое варварство, инквизицию. В Берлине, Мюнхене и других городах Германии гитлеровские молодчики среди бела дня грабят еврейское население, обрекают его на голод, убивают невинных женщин и детей, громят магазины.

Именно потому выход на экран «Семьи Оппенгейм» имеет в настоящее время большое политическое значение. Фильм перед всем миром разоблачает гнусные дела фашизма.

Сценарист «Семьи Оппенгейм» удачно экранизировал одноименный роман Лиона Фейхтвангера. Серафима Рошаль не слепо подчинялась содержанию романа. Она знала, что автор «Изгнания» уже не тот Лион Фейхвангер, каким он был раньше, когда писал «Семью Оппенгейм». За это время писатель далеко шагнул вперед. Он уже не просто художественным словом фиксирует факты, а призывает все прогрессивное человечество к борьбе с человекоубийцами, извергами, тупыми мракобесами. Вот это новое в творчестве Фейхтвангера поняла Серафима Рошаль. Поэтому в фильме так ярко показаны борцы-антифашисты.

Удачно и сильно отображены в картине «расовые теоретики» «Третьей империи», руководители и вдохновители черного государства. Перед глазами зрителя проходит целая плеяда страшных лиц. Вот душитель высокой благородной мысли, культуры, науки — преподаватель литературы Фогельзанг (артист Астангов). Он не потерпит, чтобы у него в классе произносилось слово «гуманизм» и читались стихи Гейне. Это Фогельзанг затравил свободолюбивого и умного юношу Бертольда Оппенгейма, довел его до самоубийства. Это он воспитывает и лелеет тупоумного недоросля Риттерштега, который при виде честного рабочего хватается за нож. Талантливо сыграл роль токаря-антифашиста Виллера артист-орденоносец Боголюбов. В образе Виллера зрители видят мужественного борца за дело рабочего класса, за счастье немецкого народа. Своим умом, своей непоколебимостью и презрением к убийцам он вселяет уверенность и бодрость в товарищах, которые вместе с ним сидят в тюрьме.

Бледнее представлены в кинофильме буржуазные гуманисты Германии, интеллигенция. Заслуженному артисту республики Плотникову (Эдгар Оппенгейм), заслуженному артисту республики Толчанову (Мартин Оппенгейм) не удалось создать ярких, волнующих образов. Они понятны только тому зрителю, который читал роман Фейхтвангера. В этом повинны не только актеры, но и режиссер и сценарист.

Несмотря на свои недостатки, фильм имеет большое политико-воспитательное значение.

Посмотрев кинокартину «Семья Оппенгейм», зритель еще сильнее чувствует ненависть к варварам XX столетия — к фашистам.

Б. Иванов.

(*„Комсомольская правда“*).

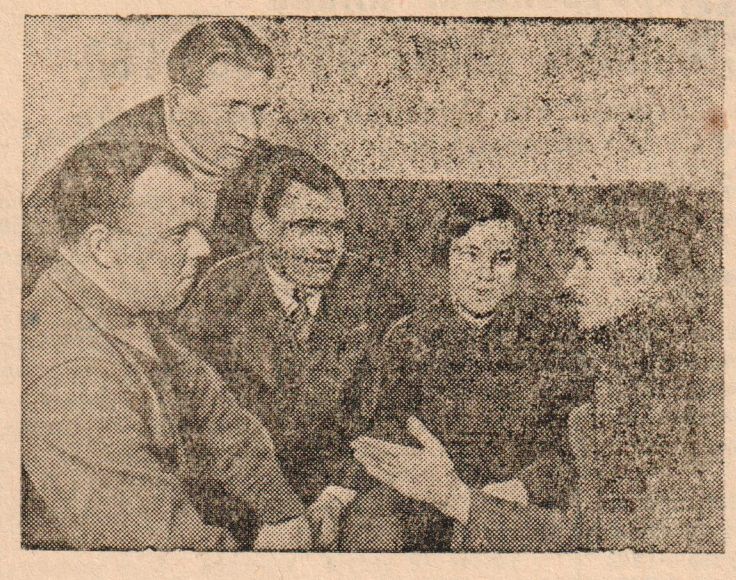

Группа лучших работников Ростовского автобусного парка (справа налево) водитель автомашины И. И. Мальцев, премированный пятью тысячами рублей и путевкой на курорт, выдвиженка-таксировщица Д. М. Корпачева и премированные Наркоматом Коммунального хозяйства водители — Д. М. Лященко, И. А. Матвеенко и Е. А. Аханов.

Фото П. ПОВАРОВА (Бюро-клише ТАСС).

На судостроительной верфи

Успех работы того или иного предприятия во многом зависит от того, насколько хорошо налажена политико-воспитательная работа среди рабочих.

Это хорошо поняли руководители Тотемской баржестроительной артели. В артели имеется хорошо оборудованный красный уголок. Есть библиотека, в которой имеются произведения Маркса, Энгельса, Ленина, Сталина, художественная литература. В красном уголке имеется гармошка, патефон с набором пластинок.

Систематически проводятся громкие читки газет, журналов, художественной литературы, раз'ясняются важнейшие постановления партии и правительства. Особо хорошо работают чтецы Ф. И. Бызов и И. В. Рычков.

Регулярно проводится техническая учеба.

В результате развертывания агитационно-массовой работы значительно повысилась производительность труда. Если ранее лесоруб артели С. И. Двойнишников вырубал по 2—3 кубометра в день, то после раз'яснения ему постановления партии и правительства «Об улучшении работы лесозаготовительной промышленности» производительность труда т. Двойнишникова выросла в пять раз. За девять дней работы он заготовил 126 кубометров, зарабатывая до 30 рублей в день.

Плохо только то, что до сих пор в артели не налажены жилищно-бытовые условия. Для рабочих нехватает коек, матрацов и т. п. В этом много повинен лесхимсоюз, который еще до сих пор не взялся по-настоящему за налаживание культурно-бытовых условий.

И. Брюханов.

Подготовка к 125-летию со дня рождения Т. Г. Шевченко

По всей стране развернулась подготовка к исполняющемуся 9 марта 125-летию со дня рождения Т. Г. Шевченко.

Общественность Грузии готовится широко отметить эту дату. Издан «Кобзарь» в переводе на грузинский язык. Книга вышла под редакцией поэта-орденоносца Чиковани и Бадиани. Выпущен большой портрет Т. Г. Шевченко, исполненный художником А. Чхаидзе. Грузинские композиторы работают над созданием музыкальных произведений на тексты Шевченко. Окружной Дом Красной армии проводит месячник, посвященный великому украинскому поэту. Библиотеки Тбилиси организуют литературные выставки.

Союз писателей Юго-Осетии к 125-летию со дня рождения Т. Г. Шевченко выпускает сборник стихов поэта в переводе на осетинский язык. Создана юбилейная комиссия, которая руководит подготовкой к шевченковским дням в республике.

(ТАСС).

Первой по сельсовету

Анна Капитоновна Коробицына, колхозница с. х. артели «Красный север, первой по Середскому сельсовету выполнила государственное обязательство по поставкам молока за 1939 год.

Примеру тов. Коробицыной должны следовать все колхозники.

В. Алыков.

Нам пишут

Когда же оплатят наш труд?

В квартале № 2, Чуриловского механизированного лесопункта, доставка воды для рабочих и лошадей производится на мотовозе.

Но мотористам за доставку воды администрация лесопункта до сих пор не оплачивает. Неоднократно обращались к начальнику лесопункта Жукову с просьбой — оплатить затраченный труд, но все просьбы остаются безрезультатными.

Когда же товарищ Жуков распорядится оплатить за выполненную работу.

Харабардин.

ПО НАШИМ СИГНАЛАМ

По неопубликованной заметке селькора об агенте „Союзкож“ Рычкове райуполнаркомзаг сообщает, что при проверке факты подтвердились. Рычков снят с работы. Райуполнаркомзаг дал указания управляющему „Союзкож“ и директору заготконторы райпотребсоюза руководствоваться при заготовке кожсырья едиными государственными ценами.

* * *

По опубликованной заметке „Пьяная компания“, помещенной в газете „Рабочий леса“ от 14 января с. г., Медведевский сельсовет сообщает, что факты подтвердились. На общем собрании колхоза два члена правления выведены из состава правления колхоза. Председателю колхоза Лаврову сделано предупреждение.

* * *

По неопубликованной заметке селькора о бесхозяйственности в колхозе „Искра“, Середской сельсовет сообщает, что факты по заметке подтвердились. Материал на бригадира Облыгина оформлен и передан в следственные органы.

Зам. отв. редактора П. ПЕТУХОВ.

О проведении регистрации скота и транспортных средств

На основании постановления Оргкомитета ВЦИК по Вологодской области от 19 октября 1938 года и президиума райисполкома от 23 ноября 1938 года о местных налогах и сборах на 1939 год, Тотемский горкомхоз об'являет:

Все граждане, проживающие в г. Тотьма и имеющие в своем владении крупный рогатый скот (коровы, быки, нетели от 2-х лет) и собак, обязаны зарегистрировать в Тотемском горкомхозе (при горсовете) с уплатой налога: 6 рублей с головы крупного рогатого скота, принадлежащего рабочим и служащим, 8 рублей с головы скота принадлежащего прочим плательщикам, 5 рублей за собаку (с выбором номерного знака 1939 г.), принадлежащую лицам наемного труда и работающим в общих мастерских, членам производственных артелей, входящих в постоянные об'единения, и 10 рублей — для прочих владельцев собак.

ПРИМЕЧАНИЕ: При регистрации рогатого скота номерного знака не требуется. От регистрации собак освобождаются владельцы кровных собак, которые зарегистрированы в «Союзпушнине» для охотничьих целей.

Все организации обобществленного сектора и частные владельцы транспортных средств (моторных и простых лодок, велосипедов, а так же выездных и рабочих лошадей), независимо от того, используются ли эти средства владельцами или стоят без употребления, обязаны зарегистрировать их в горкомхозе и выбрать номерные знаки 1939 г. (для велосипедов) с одновременной уплатой налога с тех средств, которые предназначены для использования в 1939 г.:

а) с частного сектора: с выездной лошади в год — 46 руб., с рабочей лошади — 10 руб., с велосипеда — 3 руб., с лошади в извозе в год: кооперированного населения — 18 руб., некооперированного населения — 30 руб.; с лодки или ялика для перевозки людей, с парома или грузовой лодки в сезон — 18 руб.

За неуплату сборов и невыборку знаков до 15 апреля с. г. владельцы подвергаются штрафу в тройном размере против установленных с них сборов.

Горкомхоз.

Кино-театр „Октябрь“
5—7 марта
Новый художественный звуковой фильм
„Семья Оппенгейм“
Начало сеансов в 6 и 8 часов
Касса в 4 часа вечера
Принимаются коллективные заявки на билеты.

Требуется бухгалтер
Оплата по соглашению
Обращаться по адресу: Тотьма, Кооперативная, 17, Медведевская сплавконтора.
Администрация.

Об'явление
Требуются рабочие для переборки пиломатериалов и плотники на постройку нового дома.
Обращаться в заводоуправление лесозавода № 43.
Администрация.

Адрес редакции: г. Тотьма, Вол. обл. Торговая пл., 1С | Телефоны: редактора 24, секретариат, отделы — 35, издательство — 48 | Подписная плата 2 рубля в месяц Цена отдельного № 8 к. | Газета выходит ежедневно След. № выйдет 6 марта 1939 г.

Типография из-ва „Рабочий леса“ г. Тотьма Тираж 3200 Уполн. Волоблита № В—5418