ПРОЛЕТАРИИ ВСЕХ СТРАН, СОЕДИНЯЙТЕСЬ!

РАБОЧИЙ ЛЕСА

Орган Тотемского райкома ВКП(б) и райисполкома

3 ДЕКАБРЯ 1939 г. № 276 (1437) ГОД ИЗД 10-й

Тракторная дорога пущена в эксплоатацию

МИХАИЛОВКА (по телефону). 1 декабря тракторно-ледяная дорога Михайловского механизированного лесопункта пущена в эксплоатацию.

Первый рейс сделал тракторист тов. Долженков. Тов. Долженков на шести комплектах вывез 78 кубометров.

Всего в этот день сделано четыре рейса и вывезено 240 кубометров.

В. Левинский.

Агитпункт—центр предвыборной агитации

Избирательная кампания по выборам в местные Советы депутатов трудящихся вступила в решающий этап—агитации за кандидатов сталинского блока коммунистов и беспартийных.

Большую роль в массово-политической работе на избирательном участке должны сыграть агитпункты.

Там, где партийные организации, поняв роль и значение агитпунктов, с первых же дней избирательной кампании взялись за дело, там агитпункты стали подлинными центрами предвыборной агитационной работы.

Неплохо поставлена работа агитпунктов в Никольском сельсовете. На агитпунктах сосредоточены лучшие силы агитаторов, организовано ежедневное дежурство. Агитпункты снабжены выборной литературой, газетами и журналами, выпускаются стенные газеты. Силами агитаторов проведено на агитпунктах 44 беседы по избирательному закону, Конституции РСФСР, по вопросам международного и внутреннего положения и на др. темы. Организованы консультационные пункты, где трудящиеся сельсовета получают ответы на разнообразные вопросы.

В Погореловском сельсовете агитпункты организованы на всех четырех избирательных участках. На агитпунктах, помимо раз'яснения избирательного закона и Конституции, проведено 19 бесед по вопросам внешней и внутренней политики нашего правительства, о решениях V Внеочередной Сессии Верховного Совета СССР. Налажен выпуск стенных газет, в которых помещаются краткие биографии кандидатов в депутаты областного и районного Советов депутатов трудящихся.

Однако, надо сказать, что постановка работы агитпунктов во многих сельсоветах оставляет желать много лучшего. Больше того, некоторые секретари парторганизаций даже не знают, как и где образуются агитпункты и какую они выполняют роль. Например, в Матвеевском сельсовете ни на одном избирательном участке не имеется агитпункта. Секретарь парторганизации т. Головин сосредоточил центр агитационной работы не на избирательном участке, а перенес его в окружные избирательные комиссии. В Заозерье секретарь парторганизации т. Зыков организовал агитпункты также не на избирательных участках, а при колхозах.

Но и там, где агитпункты организованы правильно, работают они далеко не везде. Вот, например, в Маныловском сельсовете из трех организованных агитпунктов работает только один, да и то плохо,—ни одной беседы на агитпункте не проведено.

Такое положение надо быстро исправить. Агитпункт должен быть организован на каждом избирательном участке.

Первичные партийные организации обязаны выделить на агитпункты самые лучшие силы агитаторов, установить ежедневное дежурство, составить план работы агитпункта на каждый день.

Агитационная работа на агитпункте должна бить ключом. Надо организовать проведение бесед на разные темы, привлекая для этого советскую интеллигенцию и специалистов, наладить постоянную консультацию по всем вопросам избирательного закона, организовать дачу ответов на разнообразные вопросы, обеспечить агитпункт предвыборной литературой, газетами и журналами, организовать выпуск стенных газет, помещая в них биографии кандидатов в депутаты местных Советов депутатов трудящихся, освещая опыт работы отдельных агитаторов.

Партийные организации должны поставить работу так, чтобы каждый агитпункт стал подлинным центром предвыборной агитационной работы.

Товарищ СТАЛИН выдвинут кандидатом в депутаты Киевского городского Совета

На Киевском орденоносном машиностроительном заводе 29 ноября был радостный праздник. Рабочие и работницы, инженеры, техники и служащие собрались для того, чтобы выдвинуть своего кандидата в депутаты Киевского городского Совета депутатов трудящихся.

Первое слово берет кузнец-стахановец Михаил Максимович Пехтерев. Он предлагает выдвинуть кандидатом в депутаты Киевского городского Совета Иосифа Виссарионовича Сталина. Его слова тонут в буре долго несмолкающих аплодисментов.

Затем с пламенными речами выступили инженер-орденоносец тов. Половинчик, комсомолка тов. Жученко, секретарь заводского партийного комитета тов. Теплицкий, слесарь-стахановец тов. Крущинский и секретарь Киевского горкома КП(б)У тов. Шамрило. Все они горячо поддержали предложение тов. Пехтерева.

По предложению инженера Броварника собрание единодушно принимает постановление выдвинуть кандидатом в депутаты Киевского городского Совета по 5-му избирательному округу гор. Киева великого вождя и учителя трудящихся всего мира товарища Иосифа Виссарионовича Сталина.

(ТАСС).

Образование Народного Правительства Финляндии

ЛЕНИНГРАД, 1 декабря (ТАСС). Сегодня в городе Терриоки по соглашению представителей ряда левых партий и восставших финских солдат образовалось новое правительство Финляндии—Народное Правительство Финляндской Демократической Республики. В состав Народного Правительства вошли Отто Куусинен—председатель Правительства и министр иностранных дел, Маури Розенберг—министр финансов, Аксел Анттила—министр обороны, Тууре Лехен—минвнудел, Армас Эйкия—министр земледелия, Инкери Лехтинен—министр просвещения, Пааво Прокконен—министр по делам Карелии.

Народное Правительство выпустило Декларацию.

Столкновение советских войск с финскими войсками

ЛЕНИНГРАД, 30 ноября (ТАСС). 30 ноября с. г. в 2 часа ночи в деревне **Ковойна**, что на северном берегу Ладожского озера, группа финских солдат со стороны деревни **Манесила**, нарушив границу СССР, атаковала передовую заставу Красной Армии. Нашими войсками финны с потерями были отброшены обратно на финскую территорию.

В эту же ночь на Карельском перешейке в 3 часа 15 минут со стороны деревни **Раасули** был открыт пулеметный огонь, после чего значительная группа финской пехоты атаковала деревню **М. Коркиамяки**. Контратакой наших пограничных частей финны были отброшены на их территорию, при этом захвачено 10 пленных солдат и 1 унтер-офицер.

В 4 часа утра до роты пехоты финнов пытались атаковать нашу заставу в деревне **Термолово** на Карельском перешейке, но были отбиты ружейно-пулеметным огнем.

По приказу Главного командования Красной Армии, ввиду новых вооруженных провокаций со стороны финской военщины, войска Ленинградского военного округа в 8 часов утра 30-го ноября перешли границу Финляндии на Карельском перешейке и в ряде других районов.

В районе **Револы** и **Поросозера** части Красной Армии продвинулись на 10—15 километров к западу от государственной границы.

На Петрозаводском направлении части Красной Армии вышли на озеро **Суво-Ярви**.

На Карельском перешейке части Красной Армии заняли деревню **Мотеяпирти**, станцию **Куоккола** и подошли к городу **Терриоки**.

В ходе операции захвачено несколько десятков пленных.

Несмотря на неблагоприятную погоду, нашей авиацией произведены разведывательные полеты и сброшены бомбы на аэродромы **Виипури** (Выборг) и **Хельсинки** (Гельсингфорс).

Оперативная сводка Штаба Ленинградского военного округа

Войска Ленинградского военного округа в течение 1 декабря продолжали движение вперед. На **Мурманском** направлении нами занят порт **Петсамо**.

На **Роболском** направлении наши войска приближаются к станции **Нурмес**.

На **Поросозерском** и **Петрозаводском** направлении наши войска продвинулись на 25 километров от госграницы.

На **Карельском** перешейке—наши войска вышли к устью реки **Топпалиен-иоки** на берегу Ладожского озера, заняли станцию **Рауту** Кексгольмской ж. д., прошли город **Терриоки**, заняли узловую станцию **Тюрисева**, поселок **Каунис**, станцию **Ваммелсуу** по железной дороге на **Койвисто**.

Финские войска, отходя, жгут деревни и насильно уводят население.

Финская авиация пыталась штурмовать наши войска на Карельском перешейке, но встретив отпор нашей авиации, быстро ушла вглубь финской территории. Во время бомбардировочных полетов нашей авиацией финская авиация кое-где пыталась вступить в бой, при этом сбито 10 финских самолетов. Из нашей авиации не вернулись на свои аэродромы два самолета.

Каллио об'явил состояние войны с Советским Союзом

ЛОНДОН, 30 ноября (ТАСС). Корреспондент агентства Рейтер сообщает из Хельсинки, что президент Финляндии **Каллио** опубликовал заявление следующего содержания: „В целях поддержания обороны страны, Финляндия об'являет состояние войны".

Установление дипломатических отношений между Советским Союзом и Финляндской Демократической Республикой

1 декабря с. г. председатель Народного Правительства и министр иностранных дел Финляндии г. Куусинен обратился в Президиум Верховного Совета СССР с официальным заявлением об образовании Народного Правительства Финляндии и предложил установить дипломатические отношения между Финляндской Демократической Республикой и Советским Союзом.

Президиум Верховного Совета СССР постановил признать Народное Правительство Финляндии и установить дипломатические отношения между Союзом ССР и Финляндской Демократической Республикой.

(ТАСС).

Декларация Народного Правительства Финляндии

(Радио-перехват. Перевод с финского)

По воле народа, возмущенного преступной политикой презренного правительства Каяндера—Эркко—Таннера сегодня в Восточной Финляндии образовано новое правительство нашей страны, временное **народное правительство**, которое сим зовет весь финляндский народ на решительную борьбу за свержение тирании палачей и провокаторов войны.

Реакционная, алчная плутократия в 1918 году с помощью войск иностранных империалистов потопившая в море крови демократическую свободу финляндского трудового народа, превратила нашу родину в белогвардейский ад для трудящихся. Продав интересы самостоятельности страны, плутократические заправилы Финляндии, совместно со всякими империалистическими врагами финляндского и советского народов, беспрестанно стряпали планы антисоветских военных провокаций и, наконец, ввергли нашу страну в горнило войны против Социалистического Советского Союза—великого друга финляндского народа.

В этой критической обстановке широкие массы финляндского трудового народа, которые всегда хотели и хотят жить в мире с народами Страны Советов, считают своим элементарным правом и своей священной обязанностью взять судьбу родины в свои надежные руки. В разных частях страны народ уже восстал и провозгласил создание **Демократической Республики**. Часть солдат финляндской армии уже перешла на сторону нового правительства, поддерживаемого народом.

Советский Союз, который никогда не угрожал и не тревожил Финляндию, который всегда уважал ее независимость и в течение двух десятков лет терпел подлые военные провокации со стороны авантюристических заправил бело-Финляндии, теперь стал перед необходимостью силами Красной Армии положить конец этим угрозам своей безопасности. Эта цель полностью соответствует жизненным интересам и нашего народа. Поэтому народные массы Финляндии с огромным энтузиазмом встречают и приветствуют **доблестную непобедимую Красную Армию**, зная, что она идет в Финляндию не как завоеватель, а как друг и освободитель нашего народа.

Народное Правительство Финляндии, будучи глубоко убежденным в том, что Советский Союз не имеет никаких целей, направленных против независимости нашей страны, полностью одобряет и поддерживает действия Красной Армии на территории Финляндии. Оно рассматривает это, как неоценимую помощь финляндскому народу со стороны Советского Союза для того, чтобы совместными усилиями возможно скорее ликвидировать опаснейший очаг войны, созданный в Финляндии преступным правительством провокаторов войны.

Для быстрейшего выполнения этой задачи Народное Правительство Финляндии приглашает Правительство СССР оказывать финляндской Демократической Республике все необходимое содействие силами Красной Армии.

Для участия в совместной борьбе рука об руку с героической Красной Армией СССР Народное Правительство Финляндии уже сформировало **первый финский корпус, который в ходе предстоящих боев будет пополняться добровольцами из революционных рабочих и крестьян и должен стать крепким ядром будущей народной армии Финляндии**. Первому финскому корпусу предоставляется честь принести в столицу знамя финляндской Демократической Республики и водрузить его на крыше президентского дворца, на радость трудящихся и страх врагам народа.

Наше государство должно быть **демократической** республикой, обслуживающей интересы народа, —в отличие от **плутократической** республики Каяндера—Эркко, обслуживающей интересы капиталистов и помещиков. Но наше государство не является всеже государством советского типа, ибо советский строй не может быть установлен силами одного лишь правительства без согласия всего народа и в частности крестьянства.

Сообразно с этим наше правительство является Народным Правительством Демократической Республики Финляндии. Оно будет опираться на широкий **трудовой народный фронт**. В теперешнем своем составе Народное Правительство Финляндии считает себя временным правительством. Его состав будет сейчас же по прибытии в столицу страны, Гельсинки, реорганизован и расширен представителями разных партий и групп, участвующих в трудовом народном фронте. Окончательный состав Народного Правительства, его полномочия и действия подлежат санкции **сейма**, избранного на основе всеобщего, равного и прямого избирательного права при тайном голосовании.

Народное Правительство Финляндии рассматривает как свою первостепенную задачу свержение правительства финляндских белогвардейцев, разгром его вооруженных сил, заключение мира и обеспечение независимости и безопасности Финляндии путем установления прочных, дружественных отношений с Советским Союзом.

Народное Правительство Финляндии обращается к Правительству СССР с предложением заключить **пакт взаимопомощи между Финляндией и Советским Союзом** и удовлетворить вековую национальную надежду финского народа на **воссоединение с ним карельского народа в едином и независимом Финляндском государстве**. Народное Правительство Финляндии имеет все основания надеяться, что его твердый курс, взятый на установление дружественных отношений с Советским Союзом, даст Правительству СССР возможность удовлетворить такое предложение.

Народное Правительство желает поддерживать дружественные отношения и со всеми другими государствами. Оно признает хозяйственные и финансовые обязательства Финляндии по отношению к другим государствам, поскольку эти обязательства не противоречат суверенитету Финляндии и поскольку какое-либо из этих государств не предпримет враждебных шагов против Финляндской Демократической Республики и ее Народного Правительства.

В своей внутренней политике Народное Правительство ставит себе следующие задачи:

1) создание Народной Армии Финляндии;

2) установление государственного контроля над крупными частными банками и крупными промышленными предприятиями и мероприятия по содействию средним и мелким предприятиям;

3) проведение мероприятий для полной ликвидации безработицы;

4) сокращение рабочего дня до 8 часов, обеспечение двухнедельного летнего отпуска рабочим и снижение квартирной платы для рабочих и служащих;

5) конфискация земель крупных помещиков -землевладельцев, не трогая земель и имущества крестьян, и передача конфискованных земель безземельным и малоземельным крестьянам;

6) освобождение крестьян от уплаты недоимок по налогам;

7) всемерная государственная помощь для поднятия хозяйства маломощных крестьян, в первую очередь путем отведения им добавочной земли, пастбища, а по возможности также и леса для домашних надобностей, из конфискованных у крупных помещиков земель;

8) демократизация государственного устройства, администрации и судебного дела;

9) увеличение государственных субсидий на культурные нужды и реорганизация школьного дела; обеспечение возможности посещения школ детьми рабочих и прочих малоимущих, а также всемерная забота о развитии народного образования, науки, литературы и искусства в прогрессивном духе.

Ненавистное народу плутократическое правительство Каяндера—Эркко, которое делало все возможное, чтобы погубить нашу родину, потеряв всякую поддержку в народе, оказывается, подало в отставку. Это ненавистное правительство заменено правительством Таннера. Но Таннер такой же враг нашего народа, как и Каяндер. Правительство Таннера ни на иоту не лучше, если не хуже правительства Каяндера. Оно также ненавистно нашему народу, как и правительство Каяндера.

Прогнать этих палачей подальше от Финляндии! Свалить всю обанкротившуюся правительственную шайку!

Вставай многострадальный трудовой народ Финляндии! Иди на смелую борьбу против тирании твоих угнетателей и палачей!

Вставайте все граждане, кому дорого будущее родины!

Сбросим с плеч народа свору черной реакции!

Очистим путь для [illegible]ема народного благосостояния и культуры, для осуществления вековых национальных чаяний нашего народа!

Да победит кровное дело рабочих, крестьян и трудовой интеллигенции Финляндии!

Под знаменем свободной и независимой Финляндской Демократической Республики— вперед, к победам!

Председатель Народного Правительства и министр иностранных дел Финляндии
ОТТО КУУСИНЕН.

Заместитель председателя Народного Правительства и министр финансов
МАУРИ РОЗЕНБЕРГ.

Министр обороны
АКСЕЛ АНТИЛА.

Министр внутренних дел
ТУУРЕ ЛЕХЕН.

Министр земледелия
АРМАС ЭЙКИЯ.

Министр просвещения
ИНТЕРИ ЛЕХТИНЕН.

Министр по делам Карелии ПААВО ПРОККОНЕН.

В городе Териоки,
1 декабря 1939 года.

Пламенный трибун революции

Пять лет назад — 1 декабря 1934 года— контрреволюционной троцкистско - бухаринской бандой был злодейски убит Сергей Миронович Киров, выдающийся партийный и государственный деятель ленинско-сталинского типа, ближайший соратник и друг товарища Сталина.

Один из руководителей большевистской партии, организатор большевистского подполья, талантливый полководец в годы гражданской войны, крупнейший деятель социалистического строительства Сергей Миронович Киров был прекраснейшим образцом большевика великой сталинской эпохи. Вся яркая, светлая жизнь Сергея Мироновича страстно ненавидевшего врагов социализма, троцкистско -бухаринских предателей и бандитов, была целиком отдана делу коммунизма. На любом посту, везде и всегда, товарищ Киров высоко держал знамя партии Ленина—Сталина, вдохновлял массы, увлекал их своим неугасаемым энтуазизмом, своей большевистской страстностью, учил их работать так, как работает великий Сталин.

Жизненный путь Сергея Мироновича—ясный и светлый путь борца за счастье народа. Он рано начал свою кипучую революционную деятельность. Уже в 19 лет тов. Киров был членом Томского Комитета РСДРП. Терпя всяческие лишения, подвергаясь преследованиям царской охранки, Сергей Миронович руководил забастовками, организовывал подпольные типографии, сколачивал подпольные большевистские организации, вел огромную пропагандистскую и агитационную работу.

В Октябрьские дни 1917 года тов. Киров участвовал в Октябрьском восстании в Петрограде, присутстствовал на II Всероссийском с'езде Советов. В эти дни Сергей Миронович впервые видел и слышал Ленина и Сталина.

В труднейший для молодой Советской республики 1919 год товарищ Киров возглавлял героическую оборону Астрахани.

Находясь с 1921 года на посту руководителя азербайджанских большевиков, он обеспечил проведение в Азербайджане четкой линии Ленина—Сталина в национальном вопросе, создал единство рядов крупнейшей пролетарской партийной организации Закавказья. Рабочие-нефтяники Баку знают как много своей большевистской воли, энергии и сил отдал товарищ Киров восстановлению нефтяной промышленности.

Будучи руководителем ленинградских большевиков, С. М. Киров в короткий срок стал любимым вождем и другом рабочих города Ленина, колхозников области, многочисленной армии интеллигенции, комсомольцев, детей. Всюду, где бы ни появлялся Сергей Миронович, его встречали восторженными овациями, горячей любовью, с ним делились успехами и неудачами, от него получали помощь, поддержку, совет.

Громя врагов партии, врагов социализма, Киров сплачивал ленинградских большевиков, партийных и непартийных, вокруг сталинского Центрального Комитета Партии, вокруг великого учителя и вождя товарища Сталина.

Эту яркую жизнь пламенного трибуна революции неустрашимого борца за народное счастье, замечательного человека нашей эпохи предательски оборвала банда троцкистско-бухаринских выродков.

Сергей Миронович был ненавистен этой презренной банде убийц потому, что он беззаветно любил свою родину, свой народ, был одним из лучших соратников великого Сталина, другом всего народа.

Поднимая подлую руку на Сергея Мироновича, озверелая троцкистско-бухаринская банда рассчитывала внести смятение в ряды борцов за социализм. Но она просчиталась! Разгромив под руководством партии Ленина—Сталина троцкистско - бухаринские контрреволюционные гнезда, советский народ продолжает победоносное шествие вперед к коммунизму.

Великой скорбью, кипучей ненавистью к подлым выродкам наполняются наши сердца, когда мы вспоминаем о злодейском убийстве дорогого Сергея Мироновича. Его светлый образ будет всегда с нами.

Наши кандидаты

Петр Дмитриевич Гвоздухин

Петр Дмитриевич Гвоздухин родился в 1905 году, в семье крестьянина-середняка в деревне Василево, Воозерского сельсовета, Няндомского района.

Окончив начальную школу, он до 1928 года работал в хозяйстве отца. Летом уходил на побочные заработки, главным образом, на сплавные работы, —в Архангельск и на Урал.

С 1928 года работает в органах НКВД. В январе 1939 года тов. Гвоздухин назначен начальником Тотемского районного отделения Управления НКВД по Вологодской области.

Тов. Гвоздухин — член ВКП(б) с 1931 года.

В своей практической работе тов. Гвоздухин с честью оправдывает высокое доверие партии Ленина-Сталина, поставившей его на ответственный пост в органах Наркомвнудела. Верный боевым чекистским традициям, тов. Гвоздухин проявляет стойкость и непоколебимость, непримиримо борется с врагами родины и народа.

Трудящиеся, высоко оценивая работу тов. Гвоздухина, оказывали ему высокое доверие, избирая в местные органы советской власти. В 1935 году тов. Гвоздухин был избран членом пленума Коношского райисполкома (ныне Архангельской области), в 1937 году—членом Вохомского райисполкома.

Тов. Гвоздухин выдвинут и зарегистрирован кандидатом в депутаты районного Совета по Сухонскому избирательному округу № 6. Верный сын партии Ленина—Сталина, тов. Гвоздухин вполне заслуживает это высокое доверие.

Николай Александрович Черницын

Черницын Николай Александрович родился в 1888 году, в семье крестьянина села Леденгска, Леденгского района.

Полуторых лет он лишается отца и воспитывается матерью, работавшей прислугой. На скудный заработок матери учился в Тотьме и окончил городское училище. Затем поступает (получив стипендию в 5 рублей) на постоянные педагогические курсы в Вологде, которые и оканчивает в 1908 году со званием учителя начальной школы.

С 1908 года по 1919 год работает сельским учителем, сначала в Яренском уезде (Коми АССР), а затем в Тотемском уезде. В 1919 году работал школьным инструктором Тотемского уездного отдела народного образования.

В 1920 году Вологодский губоно поручает ему организацию в Тотьме краеведческого музея.

До настоящего времени работает в качестве директора и научного руководителя музея. За время работы в музее много работает над своим самообразованием, специализируясь в области изучения доисторического прошлого, получает право археологических раскопок. Имеет целый ряд научных открытий в этой области и научных работ.

За постановку музейной работы дважды премирован Наркомпросом РСФСР.

Тов. Черницын принимает активное участие в профсоюзной и общественной работе, ведет антирелигиозную пропаганду. Дважды выбирается делегатом районного с'езда Советов. С первых годов революции бессменно избирается народным заседателем выездной сессии губсуда и в настоящее время облсуда.

Оценив большую научную и общественную работу, которую проводит тов. Черницын, работники Тотемского музея выдвинули его кандидатом в депутаты городского Совета депутатов трудящихся по 12 избирательному округу.

Встретим день выборов в местные Советы производственными победами на лесосеке

Обязательство выполнено досрочно

Вступая в социалистическое соревнование за лучшую встречу дня выборов в местные Советы депутатов трудящихся, рабочие и административно-технический персонал лесопункта „Крутая осыпь“ взяли обязательство выполнить план четвертого квартала по рубке к 1 декабря на 150 процентов. Это обязательство выполнено досрочно —29 ноября.

Обсуждая события на советско-финляндской границе, рабочие лесопункта взяли обязательство к 24 декабря выполнить квартальный план рубки на 180 процентов, подвозки и вывозки—на 150 процентов.

Лучшие стахановцы лесопункта, выполнившие уже по 80 норм, т. т. В. В. Шаповаленко, И. И. Волков, И. И. Малыгин, Н. А. Талашев и И. П. Добрынин дали слово выполнить к дню выборов по 120 норм. Девушки-лесорубы —Нина Фомина и Зина Талашева обязались выработать по 70 норм.

Стахановская работа на вывозке

День выборов в местные Советы депутатов трудящихся Алексей Павлович Капустин решил ознаменовать стахановской работой. Он дал слово к 24 декабря вывезти 600 кубометров древесины.

Работая по-стахановски, систематически перевыполняя дневные нормы, тов. Капустин вывез уже 300 кубометров, выполнив свое обязательство на 50 процентов. Его средняя производительность составляет 7—8 кубометров, при норме четыре кубометра.

Дуров.

Кулойский лесопункт.

Производственный под'ем

Избирательная кампания по выборам в местные Советы депутатов трудящихся вызвала большой политический и производственный под'ем среди рабочих и административно - технических работников Михайловского механизированного лесопункта.

В эти дни широко развернулась массово-политическая работа среди рабочих. 21 агитатор сейчас систематически ведут работу на всех участках лесопункта. Повседневную работу среди избирателей ведут и участковая и окружные избирательные комиссии.

Массово-раз'яснительная работа особенно развернулась на участках „Сельменьга“ и в квартале № 85. Заведующие участками —член партии тов. Фоминский и комсомолец Гордеев—регулярно проводят собрания рабочих по вопросам международной обстановки, важнейших решений партии и правительства.

Партийная организация лесопункта, наряду с улучшением агитационной работы, серьезно занялась и производственными вопросами, распространением опыта стахановцев, наладила повседневный контроль за выполнением плана лесозаготовок.

Все коммунисты раскреплены по отдельным участкам работы, каждый из них полностью отвечает за работу своего участка. Вот, например, кандидат партии, мастер подвижного состава тов. Поповский. Работая агитатом, он хорошо справляется и со своей производственной работой. Подвижной состав был полностью отремонтирован, подготовлен к вывозке еще к дню XXII годовщины Октябрьской революции.

В лесопункте широко развернулось социалистическое соревнование, стахановское движение. Все рабочие, бракеры, мастера леса соревнуются между собой. Социалистическое соревнование развернуто и между бригадами, звеньями, участками.

Огромную роль в успешном выполнении плана лесозаготовок сыграло применение бригадно-звеньевого метода работы. В лесопункте всего организовано десять звеньев, в которых работает 45 человек. Замечательно работает звено Назара Ивановича Плигина. На четырех человек звено ежедневно заготовляет по 80 и более кубометров мелкотоварника, что в среднем составляет 2—2,2 нормы в день на каждого. Общий дневной заработок 200—250 рублей или 58—66 рублей на человека.

К 24 ноября квартальный план по рубке лесопункт выполнил на 114,2 процента. Участок „Сельменьга“ на сегодня заготовил сверх плана 3.000 кубометров древесины и участок кв. № 85 4.100 кубометров древесины.

Вступая в предвыборное социалистическое соревнование, коллектив рабочих и служащих лесопункта взял обязательство заготовить сверх плана к 24 декабря 18 тысяч кубометров, подвезти 25 тысяч и вывезти 15 тысяч кубометров. Свое обязательство мы выполним.

В. Левинский.

Парторганизатор Михайловского мехлесопункта.

По-стахановски организуем лесовывозку

Мы, лесорубы колхоза „Буксир“, Калининского сельсовета, выполнили колхозный договор в 2 тысячи кубометров на 80 процентов. На сегодня, ежедневно выполняя дневные нормы до 200 процентов, мы имеем по 60 норм каждый.

Включаясь в социалистическое соревнование за лучшую встречу дня выборов, мы даем слово к этому знаменательному дню заготовить 200 кубометров древесины сверх договора.

Но мало рубить. Нужно заготовленную древесину вывезти. Сейчас уже имеются все условия для развертывания лесовывозки. Мы обращаемся к правлениям колхозов с призывом немедленно выслать всю рабочую и гужевую силу по заключенным договорам, чтобы, не снижая темпов рубки, по-стахановски развернуть вывозку.

Мы вызываем на социалистическое соревнование за стахановскую встречу дня выборов колхоз им. Молотова нашего сельсовета.

П. Новоселов.
И. Новоселов.

По-большевистски организовать предвыборную агитацию

Успех избирательной кампании в местные Советы депутатов трудящихся решает хорошо поставленная агитационно-массовая работа среди избирателей.

Но надо сказать, что агитационная работа еще не во всех кварталах города развернута по настоящему. Примерно, в таких кварталах, как 3, 9, 10 избиратели не видели еще агитаторов с начала избирательной кампании. Не лучше дело и в квартале № 30, где агитатор не бывал с 30 октября.

Эти факты говорят о том, что даже в городе есть такие уголки, где совершенно никакой агитационно-массовой работы среди населения не ведется.

Чем это об'яснить?

Партийные организации при химлесхозе (секретарь тов. Попов) и торге (секретарь тов. Шабанов), выделив агитаторов для работы в кв. кв. 3,9 и 10, на этом успокоились, считая свою миссию законченной. Они забыли о самом важном—проверке исполнения.

А агитаторы Меледин Ив. Ив. и другие, видя, что работу их никто не контролирует, никто ни о чем их не спрашивает, забыли о порученной им почетной и ответственной работе.

Такое отношение к постановке агитационной работы со стороны руководителей парторганизации и агитаторов дальше нетерпимо.

Вместе с тем, парткабинет райкома партии сейчас должен еще больше оказывать помощи агитаторам в их работе. Надо чаще созывать семинары агитаторов, помогать им в подборе литературы и проводить совещания по обмену опытом работы, передавая лучшие образцы работы агитаторов.

И. Юферев.

На международные темы

Кто правит Францией

Современной капиталистической Францией управляют финансовые компании. Во Франции насчитывается 10 тысяч капиталистов, владеющих состоянием свыше 5 миллионов франков каждый. Из этой верхушки подлинными заправилами экономической и политической жизни страны являются 200 семейств сверхмиллионеров. Эти люди диктуют свою волю министрам, в том числе и „социалистическим".

Покорное велениям этих хозяев правительство Франции ведет новую империалистическую войну за высокие проценты, за большие прибыли, войну колониальных плантаторов, авантюристов и поработителей и заявляет, что она —война—ведется в защиту „демократии". Что же за демократия существует в самой Франции, что она дает французскому народу?

Выборы во французскую палату депутатов формально являются всеобщими, но правом голоса пользуются только мужчины, достигшие 21 года и прожившие в данной местности не менее 6 месяцев. Женщины, военнослужащие и почти все туземное население колоний лишены избирательных прав. В результате из 42 миллионов человек, населяющих Францию (без колоний), избирательным правом пользуются только 11 1/2 миллионов избирателей. Если бы избирательное право было действительно всеобщим, то им пользовались бы 30 миллионов человек. В выборах в верхнюю палату—в сенат участвует всего 75 тысяч человек. Сенат—еще более надежный оплот реакции, чем палата депутатов.

Французские правящие круги состоят из каких-нибудь 20—30 фамилий, которые в различных комбинациях образуют кабинеты министров. Формально совет министров ответственен перед парламентом, на деле же совет министров совершенно не считается с ним.

Верными слугами французской буржуазии являются французские социалисты. Руководители социалистической партии нередко совмещают посты в социалистической партии с должностями сотрудников капиталистических фирм. Председатель партии Леон Блюм—сын одного из богатейших французских банкиров, совладелец шелковых предприятий на юге Франции.

Ничем не отличаются по своему предательскому поведению от руководства социалистической партии руководители Генеральной Конфедерации Труда (об'единение французских профсоюзов). Профбюрократия конфедерации возглавляется Леоном Жуо, которого В. И. Ленин назвал в свое время одним из гнуснейших социал-предателей. Эти профбюрократы-предатели исключают из профсоюзов коммунистов как людей, которые мешают им ставить профсоюзы на службу интересам французского капитала.

Миллионы трудящихся „демократической" Франции живут в невыносимых условиях нищеты и голода. Из года в год ухудшается материальное положение трудящихся масс. Резко снижается рождаемость и увеличивается смертность в стране.

Война послужила для французской буржуазии предлогом для проведения дальнейшего нажима на материальный уровень жизни трудящихся масс. Французский рабочий вынужден теперь работать по 10 часов в день, получая меньшую заработную плату, чем раньше. По новому закону, изданному во Франции, рабочие, находящиеся в тылу, должны для замены ушедших на фронт работать сверх нормы от 6 до 12 часов в неделю. Четверть этого заработка поступает в военный фонд. Чрезвычайные налоги еще в первые дни войны были увеличены с 4 до 15 проц.

Французскому капиталу нужна война, ему нужен режим военного положения в стране для сведения счетов с рабочим классом и разгрома его организаций, для укрепления своей классовой диктатуры. Избранные французским народом депутаты-коммунисты заключаются в тюрьмы; 26 сентября был издан чрезвычайный декрет о роспуске коммунистической партии. Газеты, выражающие волю народа,—„Юманите", „Се Суар" и другие — закрыты; собрания и демонстрации запрещены. Организации рабочего класса, трудового крестьянства и интеллигенции беспощадно преследуются.

Сорока двумя миллионами населения Франции и семидесятью миллионами жителей ее колоний управляет кучка паразитов. Во имя своих корыстных интересов французская буржуазия гонит трудящихся в окопы, обрекая их на новые бедствия.

Б. Гущин.

Движение за мир в Англии

Совет профсоюзов Шеффилда (основной центр по производству вооружений) принял резолюцию, в которой отказывается поддерживать нынешнее английское правительство. В резолюции говорится, что идущая война является империалистической и какая бы сторона ни победила, рабочий класс в любом случае только проиграет.

Совет профсоюзов и организация лейбористской партии в Эдинбурге высказались против военной программы национального совета лейбористской партии.

Организации лейбористской партии в Хемпстэде (Северный Лондон) и Гринвиче (Южный Лондон) также приняли резолюции, в которых требуют заключения мира и прекращения политики, проводящейся лейбористскими лидерами.

(ТАСС).

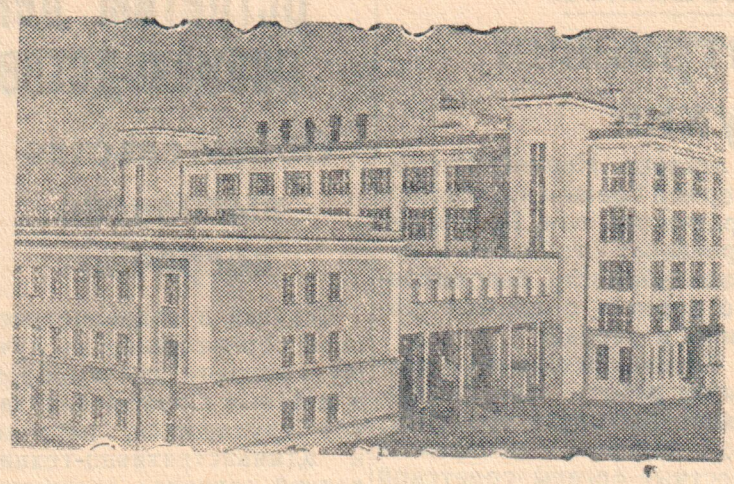

Новостройки Третьей Сталинской Пятилетки
Общий вид нового колбасного завода в г. Свердловске.
Фото Ж. Берланд и В. Носкова (фото-клише ТАСС).

◆ ◆ ◆

Ни одного дня промедления с расчетами по натуроплате

Расчет по натуроплате за работу МТС, как и выполнение обязательств по зернопоставкам, является первейшей заповедью колхозов.

Однако, некоторые колхозы района, рассчитавшись по обязательным поставкам и ссуде, с расчетом по натуроплате за работу МТС не спешат.

Вот колхоз „Путь к коммуне", Нелюбинского сельсовета. В этом году Тотемская МТС оказала ему большую помощь как в весеннем севе, так и на уборке урожая. Согласно договора, колхоз обязан за произведенные работы машинно-тракторной станцией произвести расчет в установленные правительством сроки. А как же обстоит дело?

Колхоз выполнил обязательство по поставкам и возврату ссуды на 100 процентов. А натуроплату задерживает. К 25 ноября расчет по натуроплате за работу МТС произведен всего лишь на 55 процентов, хотя обмолот в колхозе закончен.

Чем же об'яснить такое положение?

Только тем, что руководители колхоза игнорируют постановление партии и правительства от 28 мая 1939 года.

Руководители колхоза вместо того, чтобы организовать вывозку зерна на государственные склады, занимаются личными делами. Например, председатель колхоза Воробьев два дня потратил на убой своей свиньи и торговлю мясом. А бригадир полеводческой бригады № 6 Мальцев Н. уже несколько дней работает на льнозаводе, занявшись перевозкой льна в Тотьму.

Вымолоченный хлеб выдается колхозникам без всякого учета. На вопрос—сколько колхозникам выдано авансом, — счетовод колхоза тов. Паршуков отвечает: „Сказать не можем, так как у нас еще до сего времени не подытожены лицевые счета по выдаче аванса".

Эти факты говорят о многом.

Пора руководителям колхоза прочувствовать всю ответственность за выполнение государственных обязательств.

По натуроплате колхоз должен рассчитаться в ближайшие день-два. Для этого есть все возможности.

В. Соколов.

Ответ молодых колхозников молодым судостроителям

Мы, комсомольцы и несоюзная молодежь колхоза им. Карла Маркса, У.-Печенгского сельсовета, обсудив обращение молодых судостроителей Ленинградского завода имени Серго Орджоникидзе, горячо приветствуем замечательную инициативу этих молодых патриотов родины

Включаясь в социалистическое соревнование за лучшую встречу дня выборов в местные Советы депутатов трудящихся, мы берем на себя следующие обязательства:

1. Добиться того, чтобы колхоз план лесозаготовок IV квартала выполнил на 100 процентов,

2. Закончить обмолот зерновых культур не позднее 15 декабря.

3. Обеспечить теплую и сытую зимовку обобществленному стаду скота.

4. К 10 декабря полностью рассчитаться по всем финансовым платежам.

5. Вести массово-раз'яснительную работу среди колхозников, ознакомив каждого избирателя с избирательным законом и биографиями кандидатов.

Мы вызываем на соревнование молодежь колхоза „1 мая".

По поручению собрания:
Н. Игнатьевский.

По району

Школа готовится к 60-летию со дня рождения товарища Сталина

В Концевской начальной школе, Середского сельсовета, развернулась деятельная подготовка к 60-летию со дня рождения Иосифа Виссарионовича Сталина.

21 декабря, в день рождения товарища Сталина, в школе будет проведен пионерский костер. Пионеры и школьники, готовясь к костру, разучивают песни и стихотворения о Сталине.

Подготовляется витрина с вырезками из газет и журналов.

Ф. Коробицын.
А. Опалихин.

Старый охотник

Александру Ми[illegible]вичу Игошеву 72 года. С малых лет он занимается охотой. На своем веку он истребил немало хищного зверя. Кое убил, кое изловил в капкан—30 медведей и 5 волков.

Совсем недавно—11 ноября—Александр Михайлович убил крупную волчицу.

В. Шамахов.
Колхоз „XIII Октябрь", Никольского сельсовета.

Извещения

4 декабря с. г., в 6 часов вечера, в парткабинете райкома ВКП(б) проводится совещание доверенных лиц по выборам в областной, районный и городской Советы депутатов трудящихся по вопросам агитации за кандидатов в депутаты среди избирателей.

Отдел пропаганды и агитации РК ВКП(б).

* * *

3 декабря, в 6 часов вечера, в помещении Пионерского клуба, созывается совещание агитаторов и доверенных лиц по выборам в городской и районный Советы, входящих в избирательный участок № 3.

Доверенное лицо избирательного участка.
С. Шорохов.

Отв. редактор
П. ПЕТУХОВ

Об'явления

Тотемскому отделению „Волкино" требуется на постоянную работу **моторист** для работы со звуковой кинопередвижкой.

Об условиях справляться ежедневно в кинотеатре „Октябрь", телефон № 17.

* * *

Доводится до зведения граждан, имеющих пятилетние паспорта без фотокарточек, что они обязаны наклеить карточки до 1 января 1940 года в Тотемском отделении милиции.

Адрес редакции г. Тотьма, Вол. обл. Торговая пл., 1С | **Телефоны:** редактор 24, секретариат и отделы—35, издательство—48 | **Подписная плата** 2 рубля в месяц Цена отдельного № 8 к. | Газета выходит ежедневно. След. № выйдет 4 декабря 1939

Типография из-ва „Рабочий леса" г. Тотьма Тираж 3200 экз. Печатн. знаков 54600. Уполн. Волоблита № В—5672