ПРОЛЕТАРИИ ВСЕХ СТРАН, СОЕДИНЯЙТЕСЬ!

# РАБОЧИЙ ЛЕСА

Орган Тотемского райкома ВКП(б) и райисполкома

21 октября 1939 г. № 242 (1403) год изд 10-й

## 70 тысяч трудящихся на курортах Крыма

На южном побережьи Крыма закончился весенне-летний курортный сезон. За этот период в санаториях и домах отдыха прошли курс лечения и отдохнули 70 тысяч трудящихся.

Сейчас началась подготовка к зиме. Будут работать почти все санатории курортного управления Наркомздрава СССР. Завозится топливо, заготавливаются овощи. (ТАСС).

# КОМСОМОЛ И ВЫБОРЫ В МЕСТНЫЕ СОВЕТЫ

Недалек тот день, когда народы РСФСР будут выбирать в местные Советы депутатов трудящихся.

Все шире развертывается подготовка к этим выборам. Многотысячный отряд агитаторов, воспитанных большевистской партией, знакомит избирателей с Положением о выборах, рассказывает о победах социалистического строительства, знакомит с вопросами международной и внешней политики, мобилизует трудящихся на новые производственные победы, на укрепление могущества нашей родины.

И в этом отряде проводников большевистского слова в массы немало комсомольцев и молодежи.

В прошедших выборах в Верховные Советы СССР и РСФСР комсомольская организация нашего района проделала большую работу. Около 300 комсомольцев вели агитационно-массовую работу в колхозах и кварталах города. Более 80 комсомольцев работали в участковых избирательных комиссиях. 13 комсомольцев были доверенными лицами на избирательных участках.

И сейчас в колхозах, в кварталах города, в учреждениях и предприятиях района 400 комсомольцев являются агитаторами, беседчиками и чтецами. Десятки из них по-большевистски организовали агитационно-массовую работу на своих участках.

В колхозе «Красная деревня», В.-Дворского сельсовета, секретарь комсомольской организации, счетовод колхоза Люба Селиванова организовала изучение Положения о выборах среди комсомольцев и молодежи. Она сама, будучи агитатором, провела в своей десятидворке шесть бесед.

Восемь девушек-агитаторов из первичной комсомольской организации при туберкулезном санатории (секретарь Шура Мендина) провели в колхозе «Красный коммунар», Пятовского сельсовета, по шесть бесед.

В Михайловском механизированном лесопункте (секретарь комитета ВЛКСМ т. Дурнев) 11 комсомольцев ведут агитационную работу. Особенно хорошо организовали предвыборную агитацию комсомольцы Николай Филиппов — на бирже, Павел Гордеев — в квартале № 85, Павел Никитинский — на участке «Комарица», учительница Аня Крапивина — среди жен рабочих и служащих.

И в городе немало комсомольцев-агитаторов, таких как учитель средней школы т. Лазарев, зав. библиотекой т. Биричевская, агитатор в квартале № 47 т. Помелов, комсомолки из первичной организации РОНО т. т. Озадскова и Корманова, которые систематически работают на своих участках, ознакомляя избирателей с Положением о выборах в местные Советы, с решениями партии и правительства, с вопросами международного положения.

Но все эти факты еще не дают права сказать, что районная комсомольская организация по-боевому включилась в подготовку к выборам в местные Советы.

В первичной комсомольской организации при Чуриловской НСШ (секретарь т. Евдокимов) шесть комсомольцев-учителей являются агитаторами только на бумаге. Агитационная работа среди избирателей в поселке не организована.

В Чуриловском мех. лесопункте (секретарь комитета ВЛКСМ т. Романов) девять комсомольцев агитаторов не ведут никакой работы в бараках, среди рабочих. Здесь даже комсомольцы плохо ознакомлены с Положением о выборах.

В комсомольской организации райфо (секретарь т. Клыков) ни один выделенный агитатор не провел ни одной беседы в закрепленных кварталах города.

Правда, райком ВЛКСМ за последнее время провел ряд мероприятий (посылка агитбригады на село, проверка состояния агитационной работы в колхозах Пятовского и Нелюбинского сельсоветов, организация семинара для агитаторов города), но надо прямо сказать, что еще работу по подготовке к выборам он возглавляет неудовлетворительно. Истинного состояния агитационно-массовой работы среди комсомольцев и молодежи отдел пропаганды и агитации райкома (зав. отделом тов Дуванов) не знает.

IX пленум ЦК ВЛКСМ обязал все комсомольские организации немедленно развернуть подготовку к выборам в местные Советы, оказать активную помощь партии в этой крупнейшей всенародной политической кампании.

Сейчас задача комсомольских организаций состоит в том, чтобы в ближайшие дни устранить недостатки в организации предвыборной агитационно - массовой работы, использовав все формы работы по ознакомлению избирателей и в первую очередь комсомольцев и молодежи с Положением о выборах, помочь партийным организациям в работе на агитпунктах, в колхозных десятидворках, лесных бараках.

Лучшие силы комсомольской организации должны быть мобилизованы на проведение массовой агитационной работы. Опыт лучших агитаторов комсомольцев и несоюзной молодежи должен быть сделан достоянием каждой первичной комсомольской организации, каждого молодого агитатора. Прямой долг райкома ВЛКСМ по - большевистски организовать это дело, оказывать практическую повседневную помощь каждой первичной организации.

Важнейший политический экзамен, каким является кампания по выборам в местные Советы, комсомольская организация района должна выдержать на «отлично».

## *Сообщение ТАСС*

### О ратификации Президиумом Верховного Совета СССР германо-советского договора о дружбе и границе между СССР и Германией и дополнительного протокола к нему.

19 октября Президиум Верховного Совета СССР ратифицировал Германо-Советский Договор о дружбе и границе между СССР и Германией, заключенный в Москве 28 сентября с. г., и дополнительный Протокол к упомянутому Договору, подписанный в Москве 4 октября с. г., с приложенными к Договору и Протоколу картами.

## Телеграмма Министра Иностранных дел Турции г-на Шюкрю Сараджоглу Председателю Совнаркома и Наркому Иностранных дел СССР тов. В.М. Молотову

**Г-ну В. МОЛОТОВУ, Председателю Совета Народных Комиссаров и Народному Комиссару Иностранных дел.**

**Москва.**

В момент, когда я покидаю территорию Советского Союза, я хочу выразить мою горячую благодарность за теплый прием и гостеприимство, которые я встретил со стороны советских руководителей и властей. Оказанные мне знаки дружественного внимания дают мне повод еще раз констатировать сердечность и взаимное доверие, которые характеризуют традиционные отношения между нашими двумя странами. Воодушевленный незабываемыми впечатлениями о моих встречах с высокопоставленными советскими деятелями, я Вас прошу принять, г-н Председатель, уверения в моей неизменной дружбе и передать Советскому правительству мою благодарность.

**ШЮКРЮ САРАДЖОГЛУ.**

## Телеграмма Председателя Совнаркома и Наркоминдела СССР тов. В.М. Молотова Министру Иностранных дел Турции г-ну Шюкрю Сараджоглу

**Министру Иностранных дел Турции господину ШЮКРЮ САРАДЖОГЛУ**

**Анкара.**

Весьма признателен Вам за Ваши теплые приветственные слова и выраженные Вами чувства.

Я также рад констатировать, что обмен мнений, происходивший в Москве, вновь подтвердил существующие дружественные отношения между Советским Союзом и Турцией.

Прошу принять, господин Министр, уверения в моих дружеских к Вам чувствах.

**МОЛОТОВ.**

## Закончилась регистрация кандидатов в депутаты Народного Собрания Западной Белоруссии

Во всех избирательных округах по выборам депутатов в Народное Собрание Западной Белоруссии закончилась регистрация кандидатов в депутаты, выдвинутых собраниями рабочих, интеллигенции, крестьянскими комитетами, Временными Управлениями.

Среди зарегистрированных кандидатов—788 мужчин и 123 женщины. Из них—рабочих 152, крестьян—638, интеллигенции—112 человек. По национальности кандидаты распределяются следующим образом: белоруссов—659 человек, поляков—105 человек, евреев—75 человек, русских—38 человек.

Выдвигая кандидатами в депутаты лучших людей, способных защищать интересы освобожденных народов Западной Белоруссии, трудящиеся на своих собраниях и митингах единодушно дают наказ будущим депутатам голосовать в Народном Собрании за присоединение Западной Белоруссии к Советскому Союзу.

(ТАСС).

## Сообщение германского верховного командования

19 октября верховное командование германской армии опубликовало следующее сообщение о военных действиях на Западном фронте: „В районе между рекой Саар и Хорнбах наши войска отогнали французские арьергарды за французскую границу. На других участках Западного фронта отмечена только активность артиллерии и разведывательные операции. В ряде пунктов соприкосновение с противником прервалось, поскольку германские аванпосты не перешли французскую границу". Таким образом, —говорится в сообщении, —первый этап военных действий на Западе, начавшихся по французской инициативе, может считаться законченным. С тех пор, как 9 сентября французские разведывательные отряды пересекли германскую границу, никаких крупных операций не происходило ни на одном участке Западного фронта. В результате военных операций в сентябре месяце французские войска заняли только небольшие кусочки германской территории. Вся остальная часть германской территории, лежащая впереди линии Зигфрида, продолжала оставаться в руках германских войск. Ни в одном пункте французские войска не пришли в соприкосновение с укреплениями линии Зигфрида, за исключением тех пунктов, где линия Зигфрида проходит непосредственно у французской границы как, например, у Саарбрюкена. Действия артиллерии соответствовали этим слабым операциям пехоты. Только в одном случае бетонное убежище вблизи Саарбрюкена подверглось безуспешной бомбардировке. По нему было выпущено 80 снарядов среднего калибра.

(ТАСС).

## Германские потери на Западном фронте

Согласно официальному сообщению германского командования, потери германских войск на Западном фронте за все время с начала военных действий и до 17 октября составили: убитыми 197 человек, ранеными 356 человек, без вести пропало 114 человек; потери германской авиации —11 самолетов (ТАСС).

# КОЛХОЗНИЦЫ—НА ТРАКТОР, КОМБАЙН, АВТОМОБИЛЬ!

Сельское хозяйство Советского Союза насыщено современной техникой больше, чем земледелие любой капиталистической страны. У нас успешно разрешена проблема создания своих механизаторских кадров. В одних лишь машинно-тракторных станциях работает свыше полутора миллионов трактористов, комбайнеров, шоферов, машинистов, механиков.

Однако при создании механизаторских кадров земельные органы допустили однобокость. Они забыли указание товарища Сталина о том, что «Женщины в колхозах — большая сил. Держать эту силу под спудом, значит допустить преступление. Наша обязанность состоит в том, чтобы выдвигать вперед женщин в колхозах и пустить эту силу в дело». А пустить эту силу в дело означает прежде всего предоставить женщинам возможность стать водителями машин. МТС и совхозы должны располагать хорошо обученными женскими механизаторскими кадрами, как действующими, так и резервными, могущими в случае нужды заменить мужчин.

К началу 1938 года среди трактористов женщин было 6,8 процентов, а женщин-комбайнеров—7,6 проц. Еще меньше женщин среди механиков, машинистов и шоферов.

Весной этого года знатные люди колхозной деревни т. т. Ангелина, Ковардак Мухортова и другие обратились с призывом подготовить 100 тысяч девушек-трактористок. Эта ценная инициатива была поддержана ленинским комсомолом. Около 200 тысяч женщин выразили желание стать трактористами Сотни и тысячи передовых колхозниц уже прошли или проходят обучение. Машинно-тракторные станции Курганинского района, Краснодарского края, в текущем году подготовили 121 трактористку, а сейчас на курсах обучается еще 158 женщин. В Кабардино-Балкарской автономной республике обязались подготовить 200 трактористок, а фактически обучили 370.

Но далеко еще не во всех областях и краях так же успешно готовят женские кадры. Главнейшая причина, сдерживающая рост этих механизаторских кадров—невнимание к этому делу со стороны земельных органов. Особенно же плохо готовят эти кадры там, где партийные организации стоят в стороне от руководства этой работой.

Пора понять, что обучение и воспитание женщин-трактористок, комбайнеров, шоферов, механиков, машинистов—важнейшее государственное задание.

Наступивший осенне-зимний период должен быть использован для подготовки женских механизаторских кадров всех профессий.

*(„Правда“, 19 октября).*

## *Подготовка к выборам в местные Советы*

# Комсомольская агитбригада

Тотемский райком ВЛКСМ недавно послал агитбригаду из 4 человек для проверки работы по подготовке к предстоящим выборам в местные Советы депутатов трудящихся.

Бригада посетила Чуриловский механизированный лесопункт, Ш. Печенгский лесопункт, У.-Печенгский, В Дворский и Маныловский сельсоветы.

Бригада поставила на колхозных собраниях 7 докладов о международном положении.

Одновременно с этим бригадой были проведены совещания с агитаторами и комсомольцами по обмену опытом агитационной работы.

Учитывая большое значение стенной печати в организации подготовки и проведения выборов в местные Советы депутатов трудящихся, бригада уделила большое внимание этому вопросу. В обслуженных сельсоветах и лесопунктах были проведены совещания с редакторами газет, выпущено 6 номеров стенных газет.

**В. Соколов.**

# Решительно перестроить агитационно-массовую работу

Размах и сложность предстоящих выборов в местные органы Советов депутатов трудящихся требуют от руководителей парторганизаций и сельсоветов большой напряженной работы и прежде всего по раз'яснению Положения о выборах среди населения.

Мосеевская парторганизация (секретарь тов. Жуков) и сельсовет далеко еще не сделали всего, чтобы агитационная работа среди населения била ключом, чтобы все население знало организационную и техническую сущность выборов.

Правда, формально, как будто, все сделано. И агитаторов выделено 37 человек, и семинары с ними проводятся. Но на деле еще большое количество избирателей не охвачено даже ознакомлением с Положением о выборах.

Формальность в агитации привела к тому, что ряд агитаторов, например, Погожев А. П., Пономарев А. А., Лихачев И. А. на своих участках почти не ведут никакой работы, или ведут ее от случая к случаю. Они предпочитают вести агитацию на общих колхозных собраниях в виде лекций-докладов, а собрания созвать им удается редко.

По другому свою работу поставили т. т. Трофимов Д. Ф., Козлов В. А., Порываев В. А. Эти агитаторы используют все методы агитационной работы вплоть до индивидуальных бесед. Одновременно они ведут раз'яснение вопросов международного положения.

Плохо то, что обмен опытом агитационной работы парторганизация не организовала.

Агитпунктов в сельсовете не организовано. Избачитальня почти не работает. Есть избач, но не видя достаточной помощи от сельсовета и парторганизации, он не знает, что делать, сводит свою работу к выдаче книг. Выпуск стенгазет в колхозах организован плохо. Даже при избе-читальне газета выходит редко, без освещения хода подготовки к выборам. Недостаточно наглядной агитации (лозунги, плакаты и т. д.). Даже нет предвыборной литературы.

Большое количество колхозников-избирателей теперь работает в лесу, но секретарь парторганизации тов. Жуков и председатель сельсовета тов. Кузьминский в лесу еще не бывали, и поэтому, как там налажена агитационная работа,—не знают.

Все эти недостатки в агитационной работе привели к тому, что и по ряду сельскохозяйственных работ и выполнению обязательств перед государством в колхозах Мосеевского сельсовета имеются серьезные прорывы. До сих пор не развернуто предоктябрьское соревнование среди колхозов и колхозников.

Т. т. Жукову и Кузьминскому следует учесть все недостатки и перестроить агитационно-массовую работу среди избирателей, поднимая их политическую и производственную активность в лесу и в колхозах на завершение сельскохозяйственных работ и выполнение обязательств перед государством.

**А. Бураков.**

# Школа в подготовке к выборам в местные Советы

В избирательной кампании по выборам в Верховные Советы СССР и РСФСР учащиеся старших классов У.-Печенгской начальной школы провели большую работу. Они распространяли выборную литературу, писали лозунги, знакомили своих родителей с Положением о выборах, организовывали художественные постановки.

И в предстоящую избирательную кампанию по выборам в местные Советы учащиеся решили оказать помощь партийной и комсомольской организациям. По плану намечено организовать в колхозах имени Максима Горького и имени Павлина Виноградова четыре художественных постановки. Подготовляется детская пьеса „Брат героя“, учащиеся разучивают стихотворения.

Многие учащиеся знакомят своих родителей с Положением о выборах в местные Советы. Особенно хорошо ведут эту работу Геня Сочнев, Ваня Протопопов, Герман Волокитин, Леля Харабардин и другие.

Вместе с тем, учащиеся решили помочь культармейцам в ликвидации неграмотности и малограмотности среди взрослых.

**Г. Груздев.**

*Зав. У.-Печенгской начальной школой.*

## *В помощь избирателю*

# Порядок выставления кандидатов в депутаты

Кандидаты выставляются по избирательным округам. Кандидат в депутаты может голосоваться в один и тот же Совет только в одном округе.

Право выставления кандидатов обеспечивается за общественными организациями и обществами трудящихся, коммунистическими партийными организациями, профессиональными союзами, кооперативами, организациями молодежи, культурными обществами и другими организациями, зарегистрированными в установленном законом порядке. Это право могут осуществлять как центральные органы этих организаций, так и их республиканские, краевые, областные и районные органы.

Все эти организации и общества об'единяют десятки миллионов трудящихся нашей страны, и их активное участие в выдвижении кандидатов обеспечивает подлинно демократический порядок выборов, который возможен только в социалистическом государстве.

Право выставления кандидатов обеспечивается также за общими собраниями рабочих и служащих по предприятиям и учреждениям, за общими собраниями красноармейцев — по воинским частям, за общими собраниями крестьян—по колхозам и за общими собраниями рабочих и служащих совхозов—по совхозам.

Таким образом, Положение предоставляет рабочим, колхозникам и всей нашей советской интеллигенции широкую возможность активно участвовать в выставлении лучших представителей народа кандидатами в Советы депутатов трудящихся.

Не позднее чем за 35 дней до выборов организация, выдвинувшая кандидатов в депутаты краевого, областного, окружного и районного Советов, обязана зарегистрировать их в соответствующих окружных избирательных комиссиях. Если, например, организация выставила кандидата в краевой Совет, то он должен быть зарегистрирован в окружной избирательной комиссии по выборам в краевой Совет и т. д. Регистрация кандидатов в депутаты городских Советов, районных Советов в городах, сельских и поселковых Советов должна быть произведена в соответствующих окружных избирательных комиссиях не позднее чем за 20 дней до выборов.

При регистрации кандидата должны быть представлены следующие документы:

«а) протокол собрания или заседания, выдвинувшего кандидата в депутаты, подписанный членами президиума, с указанием их возраста, местожительства, наименования организации, выдвинувшей кандидата, указанием о месте, времени и количестве участников собрания или заседания, выдвинувшего кандидата в депутаты, причем в протоколе должны быть указаны фамилия, имя, отчество кандидата в депутаты, его возраст, местожительство, партийность, занятие;

б) заявление кандидата в депутаты об его согласии баллотироваться по данному избирательному округу от выставившей его организации» (статья 84 Положения о выборах).

Для полной гарантии правильного проведения выборов закон устанавливает, что кандидаты в депутаты не могут состоять членами окружных и участковых избирательных комиссий в том округе, где они зарегистрированы кандидатами в депутаты.

В случае отказа окружной по выборам в данный Совет избирательной комиссии зарегистрировать кандидата в депутаты, организация, выставившая его, вправе в двухдневный срок обжаловать эти действия, обратившись в соответствующую краевую, областную, окружную (национального, административного округа), районную, городскую, районную в городах, сельскую, поселковую избирательную комиссию.

Например, жалоба на неправильные действия окружной по выборам в данный сельский Совет избирательной комиссии должна быть подана в сельскую избирательную комиссию данного села, жалоба на неправильные действия окружной по выборам в областной Совет избирательной комиссии подается в областную избирательную комиссию и т. д.

Решения краевых, областных и т. д. избирательных комиссий являются окончательными.

Данные о зарегистрированных кандидатах (фамилия, имя, отчество, возраст, занятие, партийность) и наименование организации, выставившей их, опубликовываются—о кандидатах в депутаты краевого, областного, окружного и районного Советов не позднее чем за 30 дней до выборов, о кандидатах в депутаты городского, районного в городах, сельского и поселкового Советов—не позднее чем за 15 дней до выборов.

Все зарегистрированные кандидаты подлежат включению в избирательные бюллетени.

# Ликвидировать отставание с обмолотом

## *Каждой молотилке --полную нагрузку*

Тотемская МТС имеет 10 тракторных молотилок, из них 4 марки БДО-34 и 6 МК-1100. При правильном использовании их до 10 октября молотьба по колхозам, обслуживаемым МТС, только одними тракторными молотилками могла бы быть закончена полностью Но к 15 октября намолочено всего 1579 тонн из 4000 по плану, что составляет 39 5 процентов

Такая работа молотилок в дальнейшем может затянуть обмолот, принесёт колхозам огромные потери зерна и создаст затяжку выполнения обязательств перед государством, засыпки семенных фондов колхозов и распределения доходов.

В чем причины медленного хода обмолота?

Они кроются, прежде всего, в том, что партийные организации, сельсоветы и председатели колхозов не поняли величайшей ответственности перед партией и государством за своевременное завершение обмолота, не хотели или не могли раз'яснить колхозникам важность этой работы.

В результате прекрасные молотилки используются 7 — 10 часов в сутки. Как правило, начинают работать в 9—10 часов утра и кончают в 5 — 6 часов вечера. Конные молотилки используются еще хуже Зав. райзо тов. Федотовский недавно на бюро райкома ВКП(б) не мог даже сказать, сколько работает молотилок и какова их производительность.

Тракторные молотилки в лучшее время для молотьбы — сентябрь и начало октября — простаивали декадами. В колхозе «Память Ленина», Н Печенгского сельсовета, молотилка простояла 20 дней, в колхозе «Строитель», Пятовского сельсовета,— так же 20 дней, в колхозах имени Кирова, Медведевского сельсовета, и „Первое мая“, Пятовского сельсовета—по 8 дней. Председатели колхозов заявляли, что „нам не до молотьбы,— нужно завершать уборку в поле“. А председатель колхоза имени Сталина, Калининского сельсовета, Кокорев вместе с бригадирами полеводческих бригад и бригадиром тракторной бригады т. Бильковым с 22 по 27 сентября занимались пьянкой по случаю „богородицына дня“; молотилка стояла пять дней. К тому же в колхозе было еще не сжато 40 га зерновых.

В большинстве колхозов обмолот производится под открытым небом, не подготовлено даже простых навесов. При незначительных выпадах дождя или снега молотьба не производится.

Лучший машинист МТС тов. Каплин из-за необеспеченности молотилки рабочей силой к 15 октября намолотил лишь 190 тонн. Тов. Каплин взял на себя обязательство давать ежедневно не меньше 15 тонн вместо 12 тонн по норме, а к 1 ноября намолотить 600 тонн вместо 400 по заданию. Но правление колхоза «Первое мая» срывает выполнение его обязательства.

Наряду с этим, есть немало недостатков и со стороны МТС. Машинист Неклюдов через несколько дней работы разбил грохот. Молотилка стояла на ремонте десять дней А после ремонта машины сам машинист занялся личными делами и молотилка стояла еще три дня. Машинист Власов и бригадир тракторной бригады Бильков вместо срочной перевозки молотилки в другой колхоз и организации там молотьбы занялись пьянством; молотилка стояла три дня.

Все эти и им подобные факты привели к такому безобразному состоянию молотьбы

Требуется немедленно выправить положение. ликвидировать отставание в молотьбе.

Всем сельским парторганизациям сельсоветам, председателям колхозов и работникам МТС нужно понять, что быстрейшее завершение молотьбы в данный период является главным из всех сельскохозяйственных работ в колхозах. Необходимо в каждом колхозе создать специальные бригады по молотьбе, не отрывая колхозников на другие работы.

В колхозах, где нет больших крытых гумен, надо сделать простые навесы.

Председателям сельсоветов, секретарям первичных парторганизаций и дирекции МТС нужно взять под личный контроль работу молотилок и быть не только в роли простых наблюдателей. Надо посещать место работы молотилки не в средине дня, когда она работает а утром и вечером с тем, чтобы помочь председателям колхозов организовать работу молотилок не менее 20 часов в сутки, организовать колхозников на ранний выход на работу, немедленно устранять все причины, тормозящие молотьбу.

Организовав предоктябрьское социалистическое соревнование во всех колхозах, включив в него и машинистов тракторных молотилок и трактористов, мы должны притти к XXII годовщине Великой Октябрьской социалистической революции с полным завершением обмолота, выполнением обязательств перед государством и засыпкой семенных фондов Возможности для этого у нас есть. «Для этого требуется, прежде всего, серьезное и неукротимое желание итти вперед» (И. Сталин).

**В Дурягин.**

*Директор Тотемской МТС.*

## Берите пример с передовых

МАНЫЛОВО (по телефону). Из 11 колхозов сельсовета близки к завершению обмолота урожая колхозы „Новый путь“ (председатель тов. Клыгин) и им. Молотова (председатель тов. Жданов).

В колхозе „Новый путь“ из уборочной площади 109 га обмолочено со 100 гектаров. Здесь хорошо организован труд колхозников. В колхозе нет ни одной молотилки, но ежедневно обмолачивается по 15 овинов. Через два дня колхоз закончит обмолот.

В колхозе имени Молотова к 20 октября из 127 гектаров, обмолочено 102 гектара С полной нагрузкой используются 2 молотилки, производительность которых—115—120 проц. к норме.

Но не везде так поставлено дело. Плохо идет обмолот в колхозах „Победа“ (председатель Клыгин), где из 58 га обмолочено всего лишь 17 гектаров, „Красная звезда“ (председатель Жданов)—из 44 га —13, и „Красный борец“ (председатель Шабанов) из 47 га—15 гектаров.

Недопустимые темпы обмолота в большинстве колхозов Манылова можно об'яснить только неумеьем руководителей колхозов по-настоящему и правильно использовать рабочую силу на обмолоте, неполным использованием имеющихся молотилок и овинов, отсутствием круглосуточной работы на обмолоте.

Все возможности закончить обмолот урожая в ближайшие дни налицо. Дело за руководителями отстающих колхозов, за тем, чтобы четко организовать труд и использовать с полной нагрузкой каждую машину.

**В. Романов.**

## Беречь колхозное добро

Устав сельскохозяйственной артели обязывает всех членов колхоза беречь и охранять колхозную собственность.

Но некоторые руководители колхозов мало уделяют внимания этому делу.

Вот, например, в У.-Печенгском сельсовете во всех колхозных овинах нет печек. Имеют место случаи, когда при сушке хлебов на овинах колхозники небрежно обращаются с огнем. Результатом такой небрежности является пожар в колхозе „Первое мая“, где недавно сгорело гумно с подсушиваемым клеверным семенем. Колхоз понес большие убытки.

Или вот еще пример. В колхозе имени Максима Горького лошади гуляют на улице круглые сутки только из-за того, что для них не подготовлены помещения. Это привело к тому, что в ночь с 13 на 14 октября волками был с'еден жеребенок, стоимостью около 700 рублей.

Пора покончить с таким отношением к колхозной собственности. Колхозное добро надо беречь, как зеницу ока. Виновные в бесхозяйственности должны понести ответственность.

**Г. Груздев.**

# Предоктябрьское соревнование на лесозаготовках

## Обязательства подкрепляются делом

На-днях рабочие-лесорубы и возчики в квартале № 3, Чуриловского механизированного лесопункта, ознакомились с обращением областного совещания стахановцев лесозаготовок.

В своем решении участники собрания единодушно заявили, что ответом на это обращение с их стороны будет дружная стахановская работа по досрочному выполнению плана осенне-зимних лесозаготовок.

Стахановцы-возчики Иван Иванович Протопопов и Иван Александрович Антуфьев взяли обязательство вывезти за сезон по полторы тысячи кубометров, а к дню XXII годовщины Октября сделать по 50 норм. Сейчас они уже приступили к вывозке: ежедневная производительность составляет 180 процентов к норме.

Рубщики - братья Александр и Алексей Чудиновы, Павел Богданов и ряд других взяли обязательства сделать к Октябрьским дням также по 50 норм. Сейчас они дают по полторы нормы в день.

Стахановец Иван Алексеевич Волокитин, с первых дней работы на рубке выполняющий нормы на 250 процентов, взялся за сезон заготовить полтори тысячи кубометров.

## Перевыполнить квартальную программу

В ответ на обращение областного слета стахановцев рабочие и производственный аппарат участка „Брусная“, Чуриловского лесопункта, взяли обязательство довести ежедневную производительность на рубке до семи кубометров, квартальную программу к 1 января выполнить по рубке на 120 процентов и по вывозке на 110 процентов.

Лучшие лесорубы участка—В. Е. Булькотин, А. К Попов, М. Попов, выполняющие ежедневно по 2,5 —3 нормы, взялись к XXII годовщине Октября сделать по 60 норм.

По досрочному выполнению программы участок вступил в соревнование с кварталом № 6.

**Х. Осовской.**

*Мастер леса участка „Брусная“.*

## График перевыполнен

Могучая волна социалистического соревнования в честь XXII годовщины Октября на делянках лесопунктов Тотемского леспромхоза дает свои результаты.

За 20 дней октября квартальный план по леспромхозу выполнен на 23,2 процента по рубке и 10,9 процента по вывозке. Вместо 19.300 кубометров по двадцатидневному графику леспромхоз заготовил 25 500 кубометров древесины.

Лесопункт „Крутая осыпь“, которому вручено переходящее красное знамя, квартальную программу за 20 дней выполнил по рубке на 41 процент.

## Готовят производственный подарок к празднику

Включаясь в предоктябрьское соревнование, лесорубы и возчики квартала № 20, Коротковского лесопункта, дали обязательство к октябрьским празднествам выполнить программу четвертого квартала по участку на 70 процентов по рубке и 50 процентов по возке.

В результате развернувшейся стахановской работы к 18 октября квартальная программа рубки по участку выполнена уже на 40 процентов.

Образцы высокой производительности труда показывают стахановцы т. т. Медведников, Г. Мартюкова, А. Уткин и другие, выполняющие дневные нормы до 200 процентов.

**С. Скорюков.**

## *Результаты работы звеном*

Звенья рубщиков под руководством т. т, Е. И. Манойлова и Г. Я. Красавина, организованные на участке „Комарица“, Михайловского механизированного лесопункта, по методу знатного лесоруба нашей страны тов Гузненко, показывают образцы работы.

В каждом из этих звеньев работает по пять человек. Рабочие расставлены на определенных процессах работы. Средняя производительность в каждом звене составляет 150 процентов к норме, с первых же дней. Без начисления прогрессивки и премий-надбавок заработок каждого рабочего составляет 12—13 рублей в день.

### На Всесоюзной сельскохозяйственной выставке

# Колхозная хата лаборатория

Наша хата-лаборатория завоевала право участвовать на Всесоюзной сельскохозяйственной выставке и показать опыт своей работы. Теперь ежедневно свыше четырех тысяч человек экскурсантов выставки, приходя в раздел «Новое в деревне», знакомятся с достижениями нашей хаты-лаборатории, изучают опыт и методы ее работы.

Организовалась хата-лаборатория в марте 1935 г. Заведывать ею выбрали меня. При хате-лаборатории был организован совет в составе 20 человек. В совет вошли лучшие бригадиры, звеньевые, мастера высоких урожаев, работники животноводческих ферм.

Ежегодно при участии агронома мы составляем подробный план опытнической работы и агротехнических мероприятий на целый год. План обсуждается на заседании правления и утверждается общим собранием колхозников.

Наша хата-лаборатория в одном из домов колхоза занимает две комнаты. В одной из них, как и здесь на выставке, размещены лабораторные приборы, коллекции минеральных удобрений, сорной растительности, вредителей полевых, огородных и садовых культур, образцы пшеницы, ячменя, люффы и других культурных растений, выведенных и размноженных хатой-лабораторией.

В другой комнате—книги по сельскому хозяйству. На стенах —фото-монтажи, диаграммы, таблицы, гербарии растений, образцы почв и другие наглядные пособия. Все оборудование нашей лаборатории стоит не более двух тысяч рублей, а польза от него огромная.

Хата-лаборатория стала инициатором всех агрикультурных начинаний колхоза, зимой при ней работают агротехнические кружки.

Уже четвертый год мы занимаемся селекционной работой. Зимой 1936 г. Одесский институт селекции и генетики прислал в нашу хату-лабораторию мировую коллекцию семян яровой пшеницы—всего 380 сортов. Нам предстояло испытать эти сорта в местных условиях, найти лучшие и вывести новые сорта. Все эти 380 сортов мы высеяли на участке. Работа была кропотливая, но очень увлекательная.

Из посевов первого года мы отобрали для размножения 70 сортов. На второй год—десять, а в прошлом году из десяти сортов выделили четыре лучших сорта: Альбидум, Пилоткиум, Провинзес, Грецум и поставили их на массовое размножение.

Широко применяя межсортовое скрещивание, мы получили двадцать два гибрида. Из них—шесть гибридов первого поколения, столько же второго и десять третьего. Все они различных качеств.

Кроме выведения новых сортов наша хата-лаборатория улучшает и существующие сорта, уже внедренные в производство, стремясь повысить их урожайность, устойчивость к грибным болезням и засухе.

На опытном участке мы испытываем арахис. Это растение дает земляные орехи-фисташки. Они употребляются и в свежем виде и идут для приготовления масла. С арахисом мы произвели несколько опытов и установили, что урожайность его значительно повышается от внесения суперфосфата, калийной селитры и сильно снижается от недостатка влаги. В прошлом году на поливном участке урожай арахиса достиг 8,5 центнера, а на суходольном мы собрали всего 2,5 центнера.

С первых же дней организации хата-лаборатория начала свою практическую работу. Весна в 1935 году была ранняя. Стояла теплая, сухая погода. Необходимо было посеять все яровые культуры в короткие сроки. Дорог был каждый час. Мы проверили семенной материал на всхожесть, его чистоту, влажность, организовали протравливание семян, помогли бригадирам установить сеялки на норму высева, вели наблюдение за качеством посевных работ.

С этой же весны мы начали опытническую работу. Правление колхоза выделило для хаты-лаборатории участок в один гектар около обширного Белого озера. Участок мы разбили на делянки.

На одной посеяли семена двух колосков голозерного ячменя, найденных при апробации посевов в 1934 г. Любовно мы ухаживали за каждым растением до самой уборки. Осенью 1935 г. собрали полкилограмма семян. В 1936 и 1937 гг. мы снова высеяли этот ячмень и к осени 1938 г. уже имели 33 центнера семян голозерного ячменя, которым снабдили и соседние колхозы. Голозерный ячмень урожайнее местных сортов на 15 — 20 процентов, устойчив против ржавчины и головни, созревает раньше. Зерно его крупное, стекловидное, легко обрабатывается на муку, обладает высокими хлебопекарными качествами.

Одновременно с размножением ячменя начали мы размножать семена яровой пшеницы лысенковского сорта Лютесценс 1163. Размножение начали с 50 зерен, а сейчас лысенковская пшеница стала основным сортом в нашем районе и занимает свыше 80 процентов площадей яровой пшеницы.

При испытании из десяти сортов арахиса особенно хороши оказались два, из них лучший—Валенсия. Этот сорт получил широкое распространение и в соседних колхозах.

В числе новых культур, которые испытывает наша хата-лаборатория,—люффа и абиссинская трава—тефф. Люфф дает мочалку высокого качества, а тефф дает в год три укоса высококачественной травы и благоприятно влияет на структуру почвы.

По инициативе хаты-лаборатории наш колхоз первым в районе произвел летнюю посадку картофеля по методу академика Лысенко. Результаты прекрасные. Урожайность картофеля повысилась почти в два раза.

В 1937 г. хата-лаборатория вынесла свои опыты на колхозные поля. Мы изучаем и разрабатываем новые агротехнические приемы выращивания культур, обеспечивающие получение высоких урожаев. Так, например, мы разработали агротехнику для ячменя, изучили влияние различных доз минеральных удобрений на повышение урожайности и т. д.

Хата-лаборатория наблюдает за состоянием полей колхоза, сигнализирует бригадам и звеньям о появлении вредителей и заболеваниях растений, проверяет хранение семян, анализирует их, следит за появлением клеща и других амбарных вредителей, участвует в составлении производственных планов колхоза, наблюдает за погодой, проводит беседы на агротехнические темы как в колхозе, так и в районном Доме колхозника.

Хата-лаборатория— неотъемлемая часть колхозного производства. Колхозники ценят работу хаты-лаборатории, видят в ней верного помощника и организатора большевистской борьбы за высокие, устойчивые урожаи.

Работа хаты-лаборатории резко повлияла на рост урожаев в колхозе и на оплату трудодня. В 1935 г. средний урожай озимой пшеницы с гектара у нас был 5 центнеров. В этом году—19. Оплата трудодня выросла больше, чем в три раза, как натурой, так и деньгами.

Наш богатый опыт мы стремимся передать колхозникам-участникам и экскурсантам выставки.

**Д. Ф. Довгий,**
*орденоносец, зав. хатой-лабораторией колхоза им. Молотова, Белозерского района, Николаевской области, УССР.*

## На строительстве Куйбышевского гидроузла

На строительстве опытного котлована гидроузла применяются глубоководные насосы для откачки подземных вод из буровых скважин.

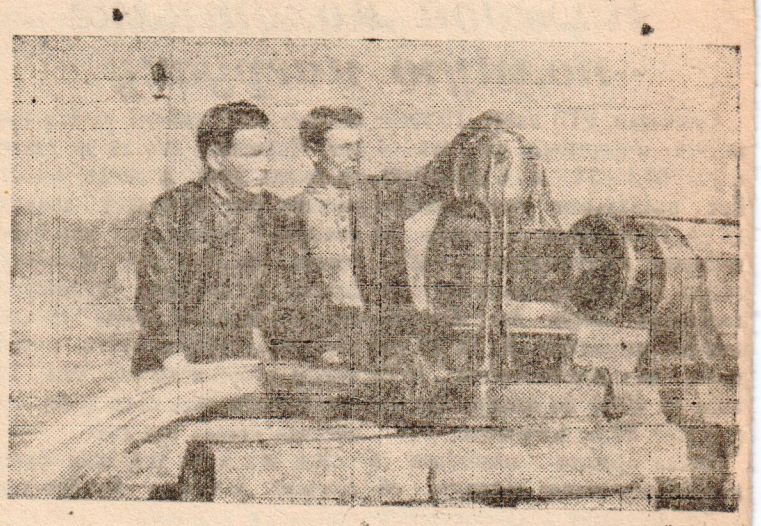

Старший механик котлована Г. Р. Губарев (справа) и механик В. Ф. Ушаков—за опробованием глубоководного насоса.
*Фото Н. СЛАВИНА (Бюро-клише ТАСС).*

## *По городу и району*

### Рост ассигнований на коммунальное хозяйство

Из года в год растут ассигнования на коммунальное строительство города. Совсем недавно—в 1935 году на это дело было ассигновано только 15 тысяч рублей. А в текущем году отпущено уже 158 тысяч рублей.

За последние два года только на капитальный и текущий ремонт жилых и хозяйственных помещений затрачено свыше 140 тысяч рублей.

### Дети готовятся к XXII годовщине Октября

В детском саде № 1 ведется подготовка к XXII годовщине Великой Октябрьской социалистической революции.

Дети готовят массовую инсценировку, разучивают новые песни и стихи. Вместе с тем, дети готовят большой альбом, посвященный жизни и деятельности вождей нашей партии.

Изготовляются украшения для зала и классных комнат.

## *По нашим сигналам*

По заметке „К чему приводит безответственность", помещенной в газете „Рабочий леса" от 14 сентября с. г., управляющий трестом „Вологдолес" сообщает, что при проведении обследования на месте установлено: факты бессистемной рубки в участке „Сельменьга", Михайловского мех. лесопункта, подтвердились. К изжитию указанных в заметке недочетов руководству лесопункта сделаны соответствующие указания инженером-диспетчером треста т. Шичевым и одновременно вопрос обсужден на производственном совещании.

Отв. редактор
П. ПЕТУХОВ.

## В освобожденных городах и местечках Западной Белоруссии

В деревне Старинке (Западная Белоруссия) в самой просторной избе открыт первый в Красновской волости крестьянский клуб. На стенах клуба—портреты товарищей Сталина, Молотова, Ворошилова и Калинина. Красочные плакаты и лозунги призывают трудящихся Западной Белоруссии принять активное участие в выборах в Народное Собрание. Заведует клубом местный крестьянин-бедняк т о в. Горловский. Каждый вечер он проводит громкую читку газет.

* * *

Начала нормально работать Барановичская радиостанция, отремонтированная в очень короткий срок. Ежедневно трудящиеся городов и местечек слушают обзоры газет Западной Белоруссии, республиканской печати БССР, обзоры „Правды" и „Известий", а также передачи советских радиостанций.

* * *

В городе Ракитно 13 октября начала работать первая школа для взрослых, в которой обучается 35 человек.

Во временное управление города уже поступило более 250 заявлений трудящихся с просьбой о принятии в школу для взрослых.

(ТАСС).

**Об'явление**

**районной конторы связи.**

Постановлением СНК СССР и ЦК ВКП(б) от 3/X—1939 г. за №1628 Народному Комиссариату Связи СССР предложено не допускать приема от организаций, учреждений и предприятий более двух посылок в месяц в один и тот же адрес.

Ввиду этого все организации района должны представить месячные заявки на отправляемые ими посылки.

В заявке должны быть указаны пункты отправки посылок. Эти заявки должны представляться в контору связи и отделения в начале каждого месяца.

**Райконтора связи.**

**Требуются**
на постоянную работу
**шофера, плотники, печники и десятники.**

Обращаться в машинно-дорожную станцию № 46 по адресу: Тотьма, Рыночная площадь, дом № 2.

Адрес редакции г. Тотьма, Вол. обл. Торговая пл., 10 | Телефоны: редактор 44, секретариат и отделы—35, издательство—48 | Подписная плата 2 рубля в месяц Цена отдельного № 8 к. | Газета выходит ежедневно. След. № выйдет 22 октября 1939 г

Типография изд-ва „Рабочий леса" г. Тотьма Тираж 3200 экз. Печатн. знаков 54600. Уполн. Облит. № В 5638