ПРОЛЕТАРИИ ВСЕХ СТРАН, СОЕДИНЯЙТЕСЬ!

РАБОЧИЙ ЛЕСА

Орган Тотемского райкома ВКП(б) и райисполкома

4 октября 1939 г. № 228 (1389)

ГОД ИЗД 10-й

Стахановская работа

Депутат Верховного Совета СССР, мастер комбайновой уборки Иван Акимович Многолетний закончил уборку урожая на полях колхозов „Заря“ и „Искра“, Чистоозерского района, Новосибирской области. Сцепом трех „сталинцев“ за 27 рабочих дней он убрал 3.004 гектара, с'экономив более двух тонн горючего. Работа знатного комбайнера принята с отличной оценкой. (ТАСС).

Предоктябрьское социалистическое соревнование

Призыв главы Советского Правительства товарища Молотова— честно и самоотверженно трудиться и тем самым оказать помощь Красной Армии—вызвал огромный трудовой под'ем в нашей стране.

Воодушевленные героическими победами Красной Армии на боевых фронтах Западной Украины и Западной Белоруссии, пламенные патриоты социалистического отечества—стахановцы промышленности и сельского хозяйства—удесятеряют энергию и добиваются замечательных производственных успехов. Отвечая делом на призыв товарища Молотова, стахановцы и ударники многих предприятий переходят на многостаночное обслуживание, изучают две-три новых профессии. Этот замечательный стахановский почин, как нельзя лучше, красноречиво и убедительно говорит о той неиссякаемой пламенной любви советского народа, которую он питает к Красной Армии, к своей матери-родине, к великой партии большевиков, к мудрому отцу своему — товарищу Сталину.

Приближается XXII годовщина Великой Октябрьской социалистической революции. Готовясь к этому великому празднику, передовой коллектив столицы—инициатор социалистического соревнования имени исторического XVIII с'езда ВКП(б), а затем имени Третьей Сталинской Пятилетки—коллектив рабочих и служащих Московского станкостроительного ордена Ленина завода „Красный Пролетарий“ обратился с письмом ко всем трудящимся, в котором призывает их ознаменовать XXII годовщину Великой Октябрьской социалистической революции новыми победами, достойными нашей доблестной Красной Армии, достойными нашей великой партии Ленина-Сталина.

Коллектив краснопролетарцев берет на себя обязательство с меньшим количеством людей не только выполнить, но и перевыполнить программу четвертого квартала, дать стране сверх плана сто станков, значительно более мощных, чем выпускавшиеся до сих пор.

Краснопролетарцы обязуются:

— К концу года снизить себестоимость продукции на восемь процентов при плановом задании 6,3 процента.

— Путем неуклонного роста стахановских рядов, передавая лучший опыт работы в стахановских школах, путем воспитания молодых рабочих, недавно пришедших на завод, путем широкого внедрения изобретательских и рационализаторских предложений и дальнейшего улучшения технологического процесса, поднять годовую производительность труда на 16 процентов против 11 процентов по плану.

Учитывая рост потребности социалистической промышленности в рабочей силе и необходимость расширить применение женского труда на предприятиях, краснопролетарцы обязуются в четвертом квартале привлечь на завод не менее ста женщин, подготовив из них работниц высокой квалификации.

Обращаясь к колхозникам и колхозницам, краснопролетарцы призывают:

—Разжигайте соревнование района с районом, колхоза с колхозом, бригады с бригадой за лучшее внедрение передового опыта Всесоюзной сельскохозяйственной выставки, за всемерное укрепление общественного колхозного производства, за развитие общественного животноводства, за отличное проведение осенних работ в сельском хозяйстве!

Горячий призыв передовиков социалистического соревнования несомненно встретит самый широкий отклик среди коллективов всех предприятий, колхозов и совхозов страны. Горя желанием всемерно укреплять мощь своей родины, бороться за дальнейший рост благосостояния всего советского народа, рабочие, колхозники, советские интеллигенты под знаменем предоктябрьского социалистического соревнования добьются новых производственных побед.

Отвечайте делом на призыв краснопролетарцев! Включайтесь в предоктябрьское социалистическое соревнование! Принимайте конкретные обязательства! По-большевистски боритесь за их выполнение!

Телеграмма министра иностранных дел Эстонии г. Селтера Председателю Совнаркома и Наркому Иностранных дел СССР тов. Молотову

Председателю Совнаркома и Наркому Иностранных Дел Молотову, Москва.

ТАЛЛИН.

Вернувшись на родину, прошу Вас, г-н Председатель, принять лично и передать вождю народов СССР Сталину, а также Наркому Микояну искреннюю благодарность эстонского правительства за мудрое руководство политическими и хозяйственными переговорами в Москве и за счастливое приведение их к новым дружественным соглашениям между нашими государствами для дальнейшего развития их добрососедского и мирного сотрудничества. Одновременно прошу принять искреннюю благодарность за оказанное мне и моим спутникам гостеприимство.

СЕЛТЕР, Мининдел Эстонии.

Телеграмма тов. В. М. Молотова г-ну Селтеру

Министру Иностранных Дел Эстонии Селтеру, Таллин.

Сердечно благодарю Вас, Господин Министр, за Ваше теплое приветствие и выраженные Вами чувства по случаю состоявшегося между Эстонской Республикой и Советским Союзом дружественного соглашения и нашей совместной работы по подготовке этого соглашения на пользу дальнейшего сотрудничества и мирного развития народов Эстонии и Советского Союза. Позвольте выразить уверенность в том, что наше новое соглашение создаст благоприятные возможности для под'ема и расцвета жизни народов Эстонии и Советского Союза.

МОЛОТОВ, Председатель Совнаркома и Наркоминдел СССР.

Прибытие в Москву министра иностранных дел Латвии г-на Мунтерса

2 октября с. г. в Москву прибыл Министр Иностранных Дел Латвии г. Мунтерс в сопровождении г-на А. Кампе.

Центральный аэропорт был украшен советскими и латвийскими флагами.

* * *

2 октября с. г. состоялась беседа товарища Молотова с Министром Иностранных Дел Латвии г. Мунтерс.

В беседе приняли участие т. т. Сталин, Потемкин, полпред СССР в Латвии т. Зотов, а также латвийский посланник в Москве г. Коциньш.

Беседа продолжалась два часа.

* * *

Как сообщает Латвийское телеграфное агентство, совет министров Латвийской республики, заслушав доклад министра иностранных дел Мунтерса о пакте между СССР и Эстонией и германо-советском договоре, пришел к заключению, что эти договоры вносят столь важное изменение в политическую обстановку в Восточной Европе, что Латвия должна также приступить к пересмотру своих внешних отношений и в первую очередь с СССР. Правительство поручило министру иностранных дел Мунтерсу немедленно направиться в Москву, чтобы войти в прямой контакт с правительством СССР.

(ТАСС).

Предстоящая поездка в Москву министра иностранных дел Литвы г. Урбшиса

Литовское телеграфное агентство сообщает, что «по приглашению Председателя Совета Народных Комиссаров и Народного Комиссара Иностранных Дел СССР Молотова министр иностранных дел Литвы Урбшис 3 октября выезжает в Москву. Цель поездки—обсуждение вопросов, интересующих Литву и СССР».

(ТАСС).

Сообщение германского военного командования

2 октября верховное командование германской армии опубликовало следующее сообщение:

„Вчера утром германские части вступили в Варшаву.

Последний пункт польского сопротивления—укрепленный полуостров Хель сдался безоговорочно. Сегодня утром гарнизон Хеля, состоящий из 52 офицеров и 4 тысяч солдат, сдался германским войскам.

На западе имела место лишь артиллерийская перестрелка и разведывательная деятельность.“

(ТАСС).

Кинофильм „На освобожденной земле“

Московская студия кинохроники выпустила фильм „На освобожденной земле“, посвященный освобождению народов Западной Украины и Западной Белоруссии от панского гнета. В фильме показан переход передовыми частями Красной Армии границы, вступление их в села и города Западной Украины и Западной Белоруссии, ликование населения. (ТАСС).

20 лет колхоза им. III Интернационала

Сельскохозяйственная артель имени III Интернационала (Саратовская область)—одна из старейших в Заволжье. В этом году ей исполняется 20 лет.

Артель организовалась в селе Варваровке в 1919 году. В ее составе было тогда только десять местных коммунистов. Теперь —это крупное хозяйство, об'единяющее 126 семейств. За колхозом закреплено на вечное пользование 5.442 гектара земли. На его полях работают пять тракторов и три комбайна. Посевная площадь —2.059 гектаров. Борясь с засухой, колхозники организовали около реки Иргиз орошаемый участок в 136 гектаров.

В селе сейчас есть школа, хата-лаборатория, избачитальня, ясли.

Выросли замечательные кадры: 15 колхозников стали трактористами, 7—комбайнерами, 5—шоферами. Один из первых организаторов сельхозартели—колхозник коммунист тов. Г. М. Тихонов заведует хатой-лабораторией. (ТАСС).

Советская политика мира и дружбы народов

Опубликованные германо-советский договор о дружбе и границе между СССР и Германией, пакт о взаимопомощи между СССР и Эстонской республикой, заявление Советского и Германского правительств от 28 сентября 1939 года и другие связанные с этим сообщения имеют огромное значение не только для народов договаривающихся государств, но и для народов всей Европы, всего мира.

Договор о дружбе и границе между СССР и Германией, двумя самыми большими государствами Европы, является еще одним блестящим подтверждением политики мира, которая последовательно, твердо и искренне проводилась и проводится Советским правительством в согласии с принципами партии Ленина—Сталина. На XVIII с'езде ВКП(б) товарищ Сталин так формулировал задачи советской внешней политики мира:

«Мы стоим за мир и укрепление деловых связей со всеми странами, стоим и будем стоять на этой позиции, поскольку эти страны будут держаться таких же отношений с Советским Союзом, поскольку они не попытаются нарушить интересы нашей страны».

Это в особенности относится к государствам, соседним с СССР. Германия и Советский Союз в равной мере заинтересованы в добрососедских, мирных, дружественных связях. «История показала, что вражда и войны между нашей страной и Германией были не на пользу, а во вред нашим странам». (Молотов). Мир и дружба между СССР и Германией также в интересах всех народов Европы Только поджигателям мировой войны, привыкшим загребать жар чужими руками, выгодно было состояние тревоги, вражды, взаимного недоверия на востоке Европы. Такое состояние поддерживалось в течение ряда лет политикой натравливания одного государства на другое Орудием натравливания была, между прочим, нежизнеспособная, искусственно раздутая, жившая грабежом чужих земель шляхетская Польша.

Подписанный 23 августа 1939 года в Москве советско германский договор о ненападении является, как сказал тов. Молотов, «поворотным пунктом в истории Европы, да и не только Европы». Вчерашние враги стали добрыми соседями. Тем самым обеспечен мир на значительной части территории Европы.

Тов. Молотов говорил на заседании Верховного Совета Союза ССР 31 августа о великом международном значении договора о ненападении между СССР и Германий:

«Главное значение советско-германского договора о ненападении заключается в том, что два самых больших государства Европы договорились о том, чтобы положить конец вражде между ними, устранить угрозу войны и жить в мире между собой. Тем самым, поле возможных военных столкновений в Европе суживается. Если даже не удастся избежать военных столкновений в Европе, масштаб этих военных действий теперь будет ограничен. Недовольными таким положением дел могут быть только поджигатели всеобщей войны в Европе, те, кто под маской миролюбия хотят зажечь всеевропейский военный пожар».

Советско германский договор о ненападении полностью себя оправдал. Он был решительным шагом к дружбе соседних великих народов.

Мир, установленный на востоке Европы, пытались сорвать незадачливые политики Польши, спровоцированные поджигателями мировой войны. Восток Европы да и весь Европейский континент они хотели превратить в огромное пожарище, которым любовались бы из надежного прикрытия Нероны мирового капитала.

Эта преступная затея окончилась позорным провалом. Польское правительство оказалось полным банкротом. Нежизнеспособное польское государство распалось, развалилось в десять дней, как карточный домик. Президент Мосьцицкий, министры, генерал Рыдз-Смиглы и другие генералы трусливо и бесчестно бежали, бросив на произвол судьбы народы бывшей Польши. Крах польского государства и его распад—это и крах политики тех правительств, которые поддерживали польских авантюристов, подстрекали их, толкали на бессмысленную, преступную войну.

Польское государство полностью обанкротилось, оно развалилось, открывая этим путь для всяких случайностей и неожиданностей, могущих создать угрозу СССР. Правительство СССР решило протянуть руку братской помощи единокровным народам Западной Украины и Западной Белоруссии, брошенным польскими панами на волю случая. Доблестная Красная Армия освободила украинцев и белоруссов от жестокого панского ярма, вернула народам их земли, захваченные польскими хищниками. Беспримерны радость и ликование, с которыми угнетенные братские народы встречают своих освободителей.

Военные действия закончены. Мир и покой восстанавливаются на востоке Европы. Точно и окончательно определена граница между обоюдными государственными интересами СССР и Германии на территории бывшего польского государства.

Добрососедские отношения между двумя самыми большими государствами Европы все более крепнут. СССР и Германия договорились окончательно о границе, о мире и порядке на территории, где встречаются обоюдные интересы государств. Этим устраняется всякое вмешательство третьих держав.

Достигнутое между СССР и Германией политическое соглашение, несомненно, приведет к большему развитию экономических отношений и товарооборота между двумя великими державами. Опубликованные письмо товарища Молотова Германскому Министру Иностранных Дел г-ну фон-Риббентропу и ответное письмо Германского Министра Иностранных Дел служат вернейшим залогом успешного развития экономических связей между СССР и Германией.

Германо-советский договор о дружбе является новым триумфом советской политики мира Яркое выражение она нашла и в пакте взаимопомощи и в торговом соглашении между СССР и Эстонией. Внимательно и бережно относится наша могучая страна к независимости, к суверенитету небольших, слабых в военном отношении государств. Мы не вмешиваемся в их внутренние дела. Но СССР не может допустить, чтобы слабое соседнее государство стало слепым орудием, игрушкой в руках поджигателей мировой войны и этим подвергало угрозе оборону наших границ.

Пакт о взаимопомощи и торговое соглашение между СССР и Эстонией обеспечивают мир на Балтийском побережье и служат обоюдным интересам договаривающихся государств.

Для того, чтобы обеспечить взаимную безопасность СССР и Эстонии от угрозы нападения любого третьего государства, «Эстонская Республика, — как гласит статья III,—обеспечивает за Советским Союзом право иметь на эстонских островах Сааремаа (Эзель), Хийумаа (Даго) и в городе Палдиски (Балтийский Порт) базы военно морского флота и несколько аэродромов для авиации, на правах аренды по сходной цене». Кроме того, в целях охраны морских баз и аэродромов, СССР имеет право держать в участках, отведенных под базы и аэродромы, за свой счет строго ограниченное количество советских наземных и воздушных вооруженных сил, максимальная численность которых определяется особым соглашением.

Договор о взаимопомощи между СССР и Эстонией укрепляет оборону обоих государств, расширяет экономические отношения между ними и содействует делу всеобщего мира.

Прочный мир восстановлен в Восточной Европе. Советское правительство, верное своей политике, этим не ограничивается. В интересах миллионов трудящихся, в интересах европейской культуры оно стремится обеспечить мир во всей Европе, во всем мире. Нет никакого оправдания для войны между Германией, с одной стороны, Англией и Францией — с другой! Меч войны обнажен и уже обагрен кровью. Не поздно еще вложить его в ножны. Договор о дружбе между СССР и Германией свидетельствует неопровержимо, что нет таких вопросов о которых нельзя было бы договориться, если есть искренняя воля к миру, а не желание разжечь мировую войну.

Заявление Советского и Германского правительств от 28 сентября — это призыв ко всем народам ликвидировать начатую на западном фронте войну. Германское правительство заявляет о своей готовности прекратить ее. Совместно с Советским правительством оно приложит усилия для достижения этой цели. К этому в случае нужды правительства СССР и Германии привлекут другие дружественные державы.

Советский народ горячо приветствует твердую, мудрую, мирную политику своего правительства. Голос благоразумия слышен миллионам по всему миру. Только провокаторам, бесчестным политикам, скрывающим свое преступление от народов, может быть выгодно дальнейшее пролитие крови, нагромождение новых преступлений на старые. Народы не хотят войны!

Положение ясно. Только от правительств Англии и Франции зависит теперь, продолжаться ли войне, начатой вопреки воле народов, войне, угрожающей всему миру новой бойней. И если усилия правительств СССР и Германии останутся безуспешными, то установлен будет факт, что Англия и Франция, их правительства, их господствующие классы несут ответственность за продолжение войны.

Как один человек, стоит весь советский народ за политику мира своего правительства. Неисчерпаемую, могучую силу представляет он в борьбе за мир, в несокрушимой обороне священных границ своего отечества Эту свою силу Советский Союз неуклонно направляет на установление мира между народами. СССР был, есть и останется оплотом мира и дружбы между народами всего земного шара.

(«Правда».)

Издание „Краткого курса Истории ВКП(б)“ на иностранных языках встретило живейший отклик среди трудящихся капиталистических стран. „История ВКП(б)“ расходится огромными тиражами.

Компартия Бельгии широко развернула кампанию за распространение „Краткого курса Истории ВКП(б)“. Специальный автомобиль-библиотека об'езжает все районы страны, знакомя бельгийских трудящихся с этим замечательным документом.

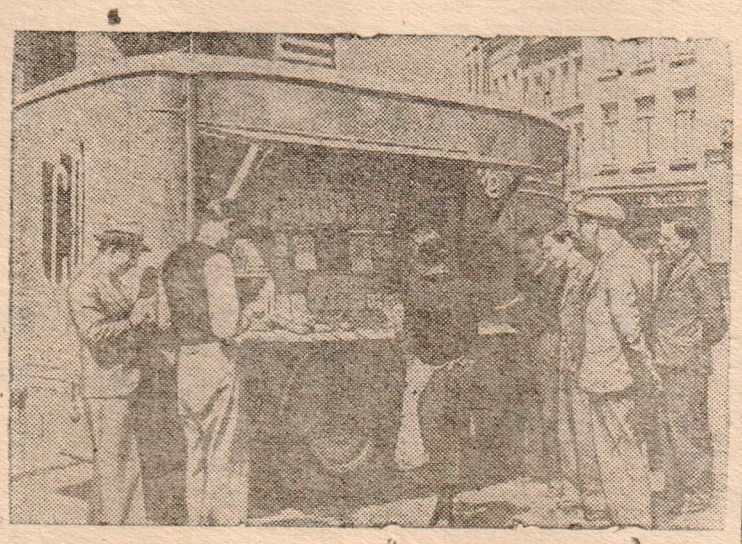

Автомобиль-библиотека на улицах Брюсселя.

Накануне выборов в местные Советы

Все еще „раскачиваются“

Много времени прошло с того дня, как опубликовано Положение о выборах в местные Советы депутатов трудящихся. Этого срока вполне достаточно для того, чтобы комсомольские организации смогли ознакомить с этим важнейшим политическим документом не только комсомольцев, но и организовать агитационно-массовую работу среди населения.

Но в райкоме ВЛКСМ немногое могут рассказать о пропаганде избирательного закона.

— Проведено совещание секретарей сельских комсомольских организаций, совещание с агитаторами. Сейчас проводим семинар городского актива. И все. —говорит зав. отделом агитации и пропаганды райкома ВЛКСМ тов. Дуванов.

— 4 сентября созываем совещание заведующих избами-читальнями, — продолжает он.

Не возражаем. Начинание неплохое. Но все же нас удивляет: почему эта работа не была проведена раньше? Разве не было времени?

— Было. Но, знаете ли, работы много.

— Сколько комсомольцев является агитаторами и как они проводят разъяснение Положения о выборах?

— Агитаторов 253; в городе—69, на селе—184. Работают?. Вот сегодня пойду по кварталам, а завтра позвоню в сельсоветы, тогда могу сказать.

До последнего времени вопросом подготовки к выборам и развертыванием агитационной работы в райкоме никто не интересовался. Как ни странно, а до сих пор бюро не удосужилось обсудить этот серьезный вопрос. Хуже того, секретарь райкома ВЛКСМ тов. Кузнецов более 20 дней держал в столе решение обкома комсомола по этому вопросу.

А надо сказать, что агитационная работа в комсомольских организациях проводится плохо. Ни одна комсомольская организация не организовала по-настоящему раз'яснение Положения о выборах. Нередки случаи, что до сегодняшнего дня этот вопрос не обсуждался на комсомольских собраниях. Вот, например, в колхозах имени Кирова и имени Ворошилова, Никольского сельсовета, в колхозах „Путь Ленина“ и „Боровская“, Заозерского сельсовета, не только комсомольцы, но даже сами секретари не знают Положения о выборах.

Пора, давно пора комсомольской организации серьезно взяться за это большое и почетное дело.

С. Ивановский.

Встретить XXII годовщину Октября производственными победами на лесосеке

С первых дней по-стахановски

На лесосеках Чуриловского лесопункта с первых дней четвертого квартала развертывается борьба за стахановскую производительность.

Колхозники и рабочие постоянного кадра, приступая к выполнению программы по рубке, на призыв товарища Молотова—„честно и самоотверженно трудиться на своем посту“—отвечают повышением производительности труда.

Т. т. А. Беляевская и И. Антуфьев—рабочие постоянного кадра—выполняют норму на рубке до 180 процентов.

По-стахановски работают и сезонные рабочие. Лесорубы А. Климов, И. Меньшиков, А. Шадрин, Ф. Прокошев и Неклюдов (колхоз имени Кирова, Никольского сельсовета) выполняют нормы на 150 процентов. Каждый из них имеет с лесопунктом трудовые соглашения на заготовку по тысяче кубометров.

Эти лучшие передовые рабочие дают слово к славной XXII годовщине Великой Октябрьской социалистической революции выполнить на рубке по 40 норм каждый.

Создайте условия для стахановской работы

Вот уже не один год мы работаем на подвозке лесоматериалов на участке „Сельменьга“, Михайловского механизированного лесопункта. Работаем неплохо.

В ответ на речь Председателя Совета Народных Комиссаров Союза ССР товарища Молотова наша [illegible] в составе шести [illegible] слово ежедневно [illegible] давать не менее, чем по две нормы.

Мы желаем выполнить свое обязательство, но нашей работе мешает чрезвычайно плохая подготовка собственного обоза к осенне-зимнему сезону лесозаготовок. Имеющиеся хомуты почти все непригодны. Они велики и при работе лошадь наминает себе плечи. Сбруя не мазана с весны. Чересседельники рваные.

Крайне плох и уход за лошадьми. На участке имеется 24 лошади, но нет ни одной щетки, ни одной скребницы. Лошади совершенно не чистятся.

Огромное значение в содержании собственного обоза и его нормальной работе играет обеспеченность фуражом. Всякому ясно, что только сытая лошадь может работать производительно. Но к нам на участок как сено, так и овес забрасываются чрезвычайно плохо.

Заведующий обозом лесопункта Мизинцев за три месяца своей работы ни разу не удосужился заглянуть на участок, посмотреть как содержатся лошади, как подготовлена упряжь, сани и т. п.

Мы требуем от администрации лесопункта создания нам условий для стахановской работы, для успешного выполнения своего обязательства.

А. Бахметьев.

Выходят в лес

2 октября на лесосеки Мосеевского лесопункта вышли 35 колхозников Мосеевского сельсовета, заключивших договора на осенне-зимний сезон лесозаготовок.

В лесопункт Крутая осыпь пришли работать 20 новых рабочих—колхозников Сондугского сельсовета. 3 октября они приступили к работе.

Призовите к порядку

Недавно на общем собрании колхоза „Первое мая“, У.-Печенгского сельсовета, обсуждался вопрос о заключении договора на осенне-зимний сезон лесозаготовок с У.-Печенгским лесопунктом райлесхоза.

Выступавшие колхозники и председатель колхоза дали согласие на заключение договора. Но председатель ревизионной комиссии С. Гладкий выступил против заключения договора.

—Разве я пойду в лес?—говорит он.—Лучше и не заносите в договор.

Это у Гладкого уже не первый случай такого отношения к лесозаготовкам. В 1937 году он был направлен в лес на десять дней, но категорически отказался и в лес не пошел.

Конечно, колхозники на собрании дали отпор Гладкому. Договор был заключен. Колхоз взялся вырубить 10.700 кубометров и вывезти 10.900 кубометров. Теперь надо выполнять это обязательство.

Правлению колхоза нужно принять решительные меры к Гладкому, дезорганизующему колхозников.

И. Калининский.

ЗАВЕРШАТЬ ХЛЕБОУБОРКУ БЫСТРО И ВЫСОКОКАЧЕСТВЕННО

Колхозы В.-Дворского и Маныловского сельсоветов благодаря правильной организации труда, укреплению трудовой дисциплины, дружно завершают сельскохозяйственные работы. В этих сельсоветах к 1 октября полностью закончено скирдование хлебов.

Однако, есть еще в районе и такие колхозы, которые, несмотря на все возможности, затягивают уборочные работы. Например, в Пятовском сельсовете все еще не закончено жнитво. В Н.-Печенгском сельсовете заскирдовано не много больше половины хлебов. Не лучше дело обстоит в В.-Толшменском и Нелюбинском сельсоветах.

Отставание этих сельских советов на уборке можно об'яснить только тем, что руководители колхозов не довели до глубокого сознания колхозников постановление СНК СССР и ЦК ВКП(б) „О подготовке к уборке урожая и заготовкам сельскохозяйственных продуктов“, не мобилизовали их на быстрое и высококачественное проведение уборки. А надо прямо сказать, что, наряду с недопустимыми темпами уборки, и качество оставляет желать много лучшего.

Постановление партии и правительства обязывает председателей колхозов установить тщательный контроль за качеством уборки хлеба, производить подборку оставшихся на поле колосьев путем загребания конными и ручными граблями, а также и подборку соломы и скирдование ее после комбайна. „Установить, что бригадир полеводческой бригады колхоза обязан ежедневно производить тщательную приемку убранных участков, а председатель колхоза—приемку от бригадиров не позднее, чем через три дня после окончания работ на данном участке“.

Везде ли выполняется это условие? Нет. Об этом говорят факты.

В колхозе имени Калинина, Калининского сельсовета, считают, что жнитво закончено. Однако, и на сегодня еще не сжаты яровые культуры на межниках. Во время уборки для жнейки проход не прожинался и в результате имеется очень много помятых хлебов на корню. Не произведена и уборка колосьев с полей. Качеством работы никто не интересуется. Председатель колхоза Якушев даже не может найти время для приемки убранных площадей от бригадиров.

Такие же факты имеют место и в колхозе „Путь к коммуне“, Нелюбинского сельсовета. Здесь сжатый хлеб по несколько дней лежит в кучах на поле. Об уборке колосьев нет и в помине. Значительная часть зерна, намолоченного комбайном, 15 августа лежит на складе, несданная ни кому на хранение.

Факты беспечного отношения к урожаю имеют место и в колхозе „Красный север“, Середского сельсовета. Здесь члены правления рассуждают так: „Зачем нам выделять сторожей? Зерно из гумен никуда не девается, ведь двери закрываются на замок“. И что же? Только что приступили к обмолоту, как в первые же дни из гумна потерялось 64 килограмма зерна.

Можно ли дальше относиться так к урожаю—колхозной социалистической собственности?

Задача руководителей колхозов, сельских советов и партийных организаций—мобилизовать колхозников на быстрейшее завершение уборочных работ при высоких качественных показателях, не допустив потерь ни одного зерна.

М. Фарушев.

В СРОК ВЫПОЛНИТЬ КОНТРАКТАЦИОННЫЕ ОБЯЗАТЕЛЬСТВА ПО ЛЬНОПРОДУКЦИИ

Выполнение обязательств перед государством является первейшей обязанностью колхозов. Этого требует основной закон колхозной жизни—Устав сельскохозяйственной артели.

Контрактационный договор по сдаче льнопродукции имеет силу закона и выполнение его является также обязательным, как и обязательства по зернопоставкам.

Руководители колхозов, которые поняли всю ответственность за выполнение контрактационного договора, не только выполняют договор по срокам, но досрочно рассчитываются по льносеменам, как по контрактации, так и по ссудам. К числу таких следует отнести колхозы имени Сталина и «Красная звезда», Мосеевского сельсовета, им. Буденного «Красная поляна», Матвеевского сельсовета, и др. Эти колхозы дают слово, что они также досрочно выполнят договора и по тресте.

Близки к выполнению своих обязательств по сдаче льносемени колхозы «Красный борец» и «Новый путь», Маныловского сельсовета, «Первое мая», У.-Печенгского сельсовета, и др.

Но, к сожалению, таких колхозов в районе насчитывается пока немного. Многие колхозы района еще не приступили к сдаче льносемени, хотя по срокам, обусловленным договорами надо было сдать в августе и сентябре 65 процентов законтрактованных семян и погасить полностью ссуду. А для этого в колхозах нашего района имеются все возможности. Льносемени уродилось много. Оно обработано и лежит на складах в колхозах.

Только безответственным отношением руководителей колхозов к выполнению государственных обязательств можно об'яснить такой безобразный факт, что до 1 октября колхозы В.-Толшменского, Никольского, Погореловского, Калининского и Вожбальского сельсоветов не сдали ни одного килограмма льносемени.

Некоторые руководители колхозов свою безответственность пытаются прикрыть всевозможными «причинами». К примеру председатель колхоза «Ленинские дни», Медведевского сельсовета, Шишкин об'ясняет это плохой дорогой. Но это только пустые отговорки.

Некоторые руководители колхозов семена льна отправляют с кем попало, без накладной и сортового свидетельства, не считаясь с тем, что семена сортовые. Следует же, наконец, понять, что семена льна, привезенные без сортового свидетельства, принимать за сортовые нельзя; они будут приниматься, как технические.

Пора понять руководителям колхозов всю политическую важность своевременного выполнения договоров и буквально в ближайшую декаду рассчитаться полностью льносеменами по ссудам и контрактационным обязательствам.

Неудовлетворительно развертывается и сдача льнотресты. Во многих колхозах треста уже снимается со стлищ, ее нужно не укладывать где то в риги или сараи, не подвергать порче, а немедленно приводить в порядок и организованно вывозить на льнозавод.

Нельзя допустить ошибок прошлых лет, когда улежалая уже треста из-за сырой погоды оставалась еще лежать на стлищах. Богатый урожай льна нынешнего года нужно сохранить не только количественно, но и качественно. Нужно усилить контроль за вылежкой льнотресты и, если она улежала, немедленно снимать и просушивать ее в конусах или под навесами.

Руководителям колхозов имени Калинина, имени Кирова, имени Сталина, Никольского сельсовета, „Победа“, Сондугского сельсовета и „Вперед“, Погореловского сельсовета, нужно буквально в два—три дня закончить ремонт льнообрабатывающих машин и помещений пунктов и сразу же после снятия льнотресты со стлищ организовать переработку ее на льноволокно.

Председатели колхозов, сельсоветов и парторганизации должны организовать в колхозах работу по льну так, чтобы район полностью выполнил план льнозаготовок к XXII годовщине великой Октябрьской социалистической революции.

А. Бураков.

Зав. Тотемским отд. „Заготлен“.

Ответы на вопросы избирателей

Порядок выборов в местные Советы депутатов трудящихся

Выборы депутатов в краевые, областные, районные, городские, сельские и поселковые Советы депутатов трудящихся будут проводиться на основе **всеобщего, равного и прямого избирательного права при тайном голосовании**. Все граждане СССР, достигшие 18 лет, независимо от расовой и национальной принадлежности, вероисповедания, образования, социального происхождения, имущественного положения и прошлой деятельности, имеют право участвовать в выборах депутатов и быть избранными в Советы депутатов трудящихся. Только умалишенные и лица, осужденные судом с лишением избирательных прав, не могут участвовать в выборах и быть избранными. Каждый гражданин СССР при выборах имеет один голос, и все граждане и гражданки участвуют в выборах на равных основаниях.

Выборы во все местные Советы производятся по избирательным округам, которые образуются отдельно по выборам в краевые, областные Советы, отдельно по выборам в районные и отдельно в городские Советы, отдельно в сельские и поселковые Советы. Каждый избирательный округ посылает в соответствующий Совет депутатов трудящихся (краевой, областной и т. д.) одного депутата.

Для каждого областного Совета установлены избирательные нормы. Например, в областях РСФСР, в зависимости от количества населения, число депутатов будет колебаться от 60 до 150 человек. Избирательные округа по выборам в районные Советы образуются — один избирательный округ на каждую тысячу человек. В районах с населением до 25 тысяч человек образуется не менее 25 избирательных округов, в районах с населением свыше 25 тысяч — один избирательный округ на каждые 1000 человек, но не более 60 округов. Следовательно, в районных Советах РСФСР число депутатов, в зависимости от количества населения в районе, будет колебаться от 25 до 60.

На территории сельсоветов и поселков с населением свыше 1000 человек образуется один избирательный округ на каждые 100 человек, но не более 25 округов, а с населением меньше 1000 человек—9 избирательных округов. В сельских и поселковых Советах будет от 9 до 25 депутатов.

Избиратели будут голосовать из различных избирательных округов, **одновременно и в одном месте** за кандидатов во все местные органы власти. Граждане, живущие в деревнях одновременно будут избирать в сельские, районные и областные Советы, граждане живущие в городах—в городские, районные и областные Советы. В краях, имеющих автономные области, избиратели, живущие на территории автономных областей, будут одновременно избирать по четырем бюллетеням: в краевой, областной, районный и сельский Советы. А в национальных округах, которые входят в края с областным делением, граждане будут избирать одновременно по пяти бюллетеням: в краевой, областной Советы, в Совет национального округа, в районный и сельский Совет.

В каждом избирательном округе не позднее чем за 55 дней до выборов создается окружная избирательная комиссия из представителей общественных организаций и обществ трудящихся. Для приема избирательных бюллетеней и подсчета голосов, не позднее чем за 50 дней до выборов образуются избирательные участки, общие для выборов в краевые, областные, окружные, районные, городские, сельские и поселковые Советы. В каждом избирательном участке создается участковая избирательная комиссия, общая по выборам во все местные Советы депутатов трудящихся.

Право выставления кандидатов в Советы депутатов трудящихся обеспечивается за общественными организациями и обществами трудящихся.

Норма представительства в местных Советах отличается от норм, установленных Конституцией. Это об'ясняется тем, что за последнее время проведено разукрупнение краев, областей и районов, чтобы приблизить руководство непосредственно к низовой работе. При сохранении нормы по Конституции в Советах было бы мало депутатов. Новые нормы дают возможность создать Советы, тесно связанные с населением и способные успешно разрешать стоящие перед ними политические, хозяйственные и культурные задачи.

Письма читателей

Бездействующая организация

В течение года не могу я уплатить членские взносы в Осоавиахим. И это **не случайно**. Ведь в нашей осоавиахимовской организации уже больше года не было собрания, не говоря о работе военных кружков.

Председатель совета организации тов. Опалихин бездействует, а комсомольская организация, имеющаяся в колхозе, к его бездеятельности относится спокойно.

Молодежь колхоза горит желанием быть членами Осоавиахима, иметь оборонные значки и требует немедленно наладить работу первичной организации.

Коробицын.

Колхоз „Вторая пятилетка“, Середского сельсовета.

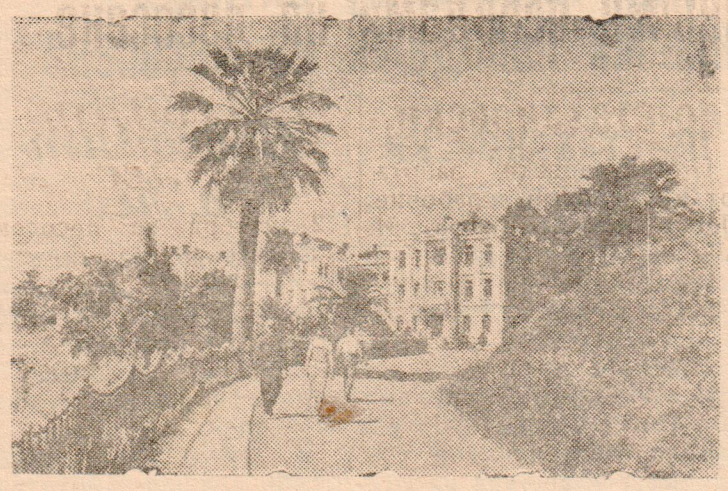

Санаторий для туберкулезных больных в Гульрипше (Абхазская АССР).

Фото В. МИКОША (Бюро-клише ТАСС)

По району

Премии-надбавки лесорубам и сплавщикам

С начала летних лесозаготовок и по 1 сентября Тотемский леспромхоз, согласно постановлений партии и правительства „Об улучшении работы лесозаготовительной промышленности“ и „Об оплате труда на лесосплаве“ выплатил одной лишь премии-надбавки за заготовку, вывозку, подвозку, навалку и свалку 71.235 рубл. и за сплав—112.237 рублей.

Всего получили премий-надбавок за лесозаготовки 134 человека и за сплав 316 человек.

Всех больше выплочено премий-надбавок по Коротковскому лесопункту (32.800 руб.) и по Царево-Внуковской запани (74.900 руб.).

Сселение хуторских хозяйств

ПОГОРЕЛОВО (по телефону). Деревни Залога и Фонтас стояли почти рядом. Сейчас они соединились. В промежуток между ними сселилось 12 хозяйств с хуторов „Красино“, „Дубарево“, „Новая деревня“ и „Каменка“.

Павел Николаевич Художилов, Николай Павлович Осовской с хутора „Красино“, Алексей Евгеньевич и Евгений Евгеньевич Папулины с хутора „Каменка“ и др. уже работают на новом месте.

На сегодня сселение хуторских хозяйств по сельсовету закончено полностью. 12 хозяйств сселено в колхозе „Ленинец“ и 2 в колхозе „Ударник“.

Лазарев.

С'емка льна со стлищ

Бригада Александра Ивановича Коренева из колхоза имени Жданова, Погореловского сельсовета, 3 октября полностью закончила снятие льна со стлищ с площади 8,5 гектаров. 4 октября будет закончено снятие льна по всему колхозу.

Письмо землякам

Дорогие товарищи земляки!

С большим волнением я ждал того дня, когда начнется призыв в ряды нашей славной Красной Армии.

В день призыва, когда меня зачислили в ряды РККА, мне хотелось петь, кричать во всеуслышание. Со всей преданностью народу нашей страны, нашему правительству и лично товарищу Сталину я встану под боевые знамена нашей Красной Армии, буду с оружием в руках защищать мирный труд наших колхозов, совхозов, городов.

Я обязуюсь отлично овладеть политической и боевой подготовкой. И если враг посмеет напасть на наши священные рубежи, я буду защищать их не жалея сил и не щадя жизни.

Товарищи земляки! Уходя в ряды РККА, я призываю вас бороться за выполнение задач, поставленных XVIII с'ездом ВКП(б). Укрепляйте оборонную мощь нашей страны!

С приветом ваш земляк

К. Осовской.

Учитель Верховажского района.

Когда будет красный уголок?

В Камчугском лесопункте по сие время не имеется красного уголка. В результате беседы, громкие читки, постановки проводить не где. А между тем лесопункт располагает культурными силами, которые могли бы активно проводить массовую работу.

Интересно знать, когда же администрация лесопункта найдет помещение для красного уголка?

В. Некрасов.

ПО НАШИМ СИГНАЛАМ

По неопубликованной заметке селькора „В стороне от масс“ районный рабочком союза леса и сплава сообщает, что для налаживания профсоюзной работы в Коротковский лесопункт послан платный работник.

* * *

По неопубликованной заметке «Неаккуратный почтальон» райотдел связи сообщает, что письмоносцу Фоминского почтового отделения Путиловой сделано предупреждение; установлен контроль за ее работой.

* * *

По неопубликованной заметке о порче ржи «Вятка» в колхозе «Победа» Сондугского сел[illegible] райзо сообщает, [illegible] виновных дело п[illegible] судебно-следственн[illegible] ганы.

ИЗВЕЩ[illegible]НИЕ

Сегодня, в 9 часов утра, в райкоме ВЛКСМ созывается районное совещание заведывающих избами-читальнями по вопросам организации массовой работы в связи с подготовкой к выборам в местные Советы депутатов трудящихся.

Райком ВЛКСМ.

Отв. редактор П. ПЕТУХОВ.

Тотемское педучилище извещает, что прием на месячные учительские курсы продолжается.

Дирекция.

Об'явление.

Сектор подготовки кадров Сух-Урп“а производит прием слушателей на двухмесячные курсы: **котельщиков, судоплотников, формовщиков, судоводителей, котельщиков-кочегаров**, с отрывом от производства. Принимаются лица обоего пола от 18 до 40 лет с образованием начальной школы.

К заявлению прилагаются: автобиография, свидетельство о рождении, образовании, трудов. книжка или справка с последнего места работы; паспорт пред'является лично.

Начало занятий с 15 октября 1939 г. Зачисленные на курсы обеспечиваются стипендией в размере 150 до 200 руб. в месяц по успеваемости. Общежитием обеспечиваются.

Заявления направлять и обращаться за справками по адресу Тотьма, начальнику 5 пристани.

Адрес редакции г. Тотьма, Вол. обл. Торговая пл., 1с | **Телефоны:** редактор 24, секретариат и отделы—55, издательство—48 | **Подписная плата** 2 рубля в месяц Цена отдельного № 8 к. | Газета выходит ежедневно. След. № выйдет 5 октября 1939

Типография из-ва „Рабочий леса“ г. Тотьма Тираж 3200 экз. Печатн. знаков 54600. Уполн. Волобллита № В—5624