ПРОЛЕТАРИИ ВСЕХ СТРАН, СОЕДИНЯЙТЕСЬ!

РАБОЧИЙ ЛЕСА

Орган Тотемского райкома ВКП(б) и райисполкома

30 сентября 1939 г. № 225 (1385)

ГОД ИЗД 10-й

О заключении пакта взаимопомощи и торгового соглашения между СССР и Эстонской Республикой

В течение 24—28 сентября в Москве происходили переговоры между Наркоминделом товарищем Молотовым и министром иностранных дел Эстонии г. Селтером по вопросу о заключении пакта о взаимопомощи и торгового соглашения между Советским Союзом и Эстонией. В переговорах участвовали т.т. Сталин и Микоян, а со стороны Эстонии—председатель Государственной Думы профессор Ю. Улуотс, профессор А. Пийп и эстонский посланник г. А. Рей.

Переговоры закончились подписанием 28 сентября пакта о взаимопомощи и торгового соглашения. Текст пакта о взаимопомощи и содержание торгового соглашения приводятся ниже.

Пакт о взаимопомощи между СССР и Эстонской Республикой

Президиум Верховного Совета СССР, с одной стороны, и

Президент Эстонской Республики, с другой стороны,

в целях развития установленных мирным договором от 2 февраля 1920 года дружественных отношений, основанных на признании независимой государственности и невмешательства во внутренние дела другой стороны;

признавая, что мирный договор от 2 февраля 1920 года и договор о ненападении и мирном разрешении конфликтов от 4 мая 1932 года по-прежнему являются прочной основой их взаимных отношений и обязательств;

убежденные, что интересам обоих Договаривающихся Сторон соответствует определение точных условий обеспечения взаимной безопасности;

признали необходимым заключить между собою нижеследующий пакт о взаимопомощи и назначили для этой цели своими уполномоченными—

Президиум Верховного Совета СССР:

В. М. Молотова, Председателя Совета Народных Комиссаров и Народного Комиссара Иностранных Дел,

Президент Эстонской Республики:

Карла **Селтера**, министра иностранных дел, каковые уполномоченные согласились о нижеследующем:

Статья I.

Обе Договаривающиеся Стороны обязуются оказывать друг другу всяческую помощь, в том числе и военную, в случае возникновения прямого нападения или угрозы нападения со стороны любой великой европейской державы по отношению морских границ Договаривающихся Сторон в Балтийском море или сухопутных их границ через территорию Латвийской республики, а равно и указанных в статье III-ей баз.

Статья II.

СССР обязывается оказывать эстонской армии помощь на льготных условиях вооружением и прочими военными материалами.

Статья III.

Эстонская Республика обеспечивает за Советским Союзом право иметь на эстонских островах Сааремаа (Эзель), Хийумаа (Даго) и в городе Палдиски (Балтийский Порт) базы военно-морского флота и несколько аэродромов для авиации, на правах аренды по сходной цене. Точные места для баз и аэродромов отводятся и их границы определяются по взаимному соглашению.

В целях охраны морских баз и аэродромов, СССР имеет право держать в участках, отведенных под базы и аэродромы, за свой счет строго ограниченное количество советских наземных и воздушных вооруженных сил, максимальная численность которых определяется особым соглашением.

Статья IV

Обе Договаривающиеся Стороны обязываются не заключать каких-либо союзов или участвовать в коалициях, направленных против одной из Договаривающихся Сторон.

Статья V.

Проведение в жизнь настоящего пакта ни в какой мере не должно затрагивать суверенных прав Договаривающих Сторон, в частности их экономической системы и государственного устройства.

Участки, отводимые под базы и аэродромы (ст. III), остаются территорией Эстонской Республики.

Статья VI.

Настоящий пакт вступает в силу с обменом актов о ратификации. Обмен сих актов будет произведен в течение шести дней со дня подписания настоящего пакта в городе Таллине.

Срок действия настоящего пакта десять лет, причем, если одна из Договаривающихся Сторон не признает необходимым денонсировать настоящий пакт за год до истечения срока, последний автоматически продолжает свое действие на следующие пять лет.

Статья VII.

Настоящий пакт составлен в двух оригиналах, на русском и эстонском языках, в городе Москве, 28 сентября 1939 года.

28 сентября 1939 года.

В. МОЛОТОВ. К. СЕЛТЕР.

* * *

Торговое соглашение предусматривает увеличение товарооборота между Эстонией и СССР в четыре с половиной раза и устанавливает размер общего оборота между обоими государствами в 39 миллионов эстонских крон.

СССР предоставляет Эстонской республике транзит товаров по железнодорожным и водным путям СССР на Мурманск, Сороку и в порты Черного моря.

Торговое соглашение предусматривает также большое расширение транзита советских товаров через эстонские порты.

Последние известия

Нападение неизвестной подводной лодки на советский пароход „Пионер"

ЛЕНИНГРАД, 28 сентября (ТАСС). По радиосообщению капитана советского парохода „Пионер", 28 сентября около 2 часов ночи при входе в Нарвский залив он был атакован неизвестной подводной лодкой и был вынужден выброситься на камни в районе банки „Вигрунд". К месту аварии парохода ЭПРОН'ом высланы спасательные партии. Команда парохода находится вне опасности.

О заключении Германо-Советского договора о дружбе и границе между СССР и Германией

В течение 27—28 сентября в Москве происходили переговоры между Председателем Совнаркома СССР и Наркоминделом тов. Молотовым и министром иностранных дел Германии г. фон-Риббентропом по вопросу о заключении германо-советского договора о дружбе и границе между СССР и Германией.

В переговорах принимали участие товарищ Сталин и советский полпред в Германии тов. Шкварцев, а со стороны Германии—германский посол в СССР г. Шуленбург.

Переговоры закончились подписанием Германо-Советского договора о дружбе и границе между СССР и Германией и заявления правительств СССР и Германии, а также обменом письмами между товарищем Молотовым и г. фон-Риббентропом по экономическим вопросам. Ниже приводятся соответствующие документы.

Германо-Советский договор о дружбе и границе между СССР и Германией

Правительство СССР и германское правительство после распада бывшего польского государства рассматривают исключительно как свою задачу восстановить мир и порядок на этой территории и обеспечить народам, живущим там, мирное существование, соответствующее их национальным особенностям. С этой целью они пришли к соглашению в следующем:

Статья I.

Правительство СССР и германское правительство устанавливают в качестве границы между обоюдными государственными интересами на территории бывшего польского государства линию, которая нанесена на прилагаемую при сем карту и более подробно будет описана в дополнительном протоколе.

Статья II.

Обе Стороны признают установленную в статье I границу обоюдных государственных интересов окончательной и устранят всякое вмешательство третьих держав в это решение.

Статья III.

Необходимое государственное переустройство на территории западнее указанной в ст. I линии производит германское правительство, на территории восточнее этой линии—правительство СССР.

Статья IV.

Правительство СССР и германское правительство рассматривают вышеприведенное переустройство как надежный фундамент для дальнейшего развития дружественных отношений между своими народами.

Статья V.

Этот договор подлежит ратификации. Обмен ратификационными грамотами должен произойти возможно скорее в Берлине.

Договор вступает в силу с момента его подписания.

Составлен в двух оригиналах, на немецком и русском языках.

Москва, 28 сентября 1939 г.

По уполномочию Правительства СССР — В. МОЛОТОВ.

За правительство Германии — И. РИББЕНТРОП.

Обед у товарища В. М. Молотова в честь министра иностранных дел Германии г-на Иоахима фон-Риббентропа

28 сентября с. г. Председатель Совета Народных Комиссаров СССР и Народный Комиссар Иностранных дел тов. В. М. Молотов дал обед в честь министра иностранных дел Германии г-на Иоахима фон-Риббентроп. На обеде присутствовали сопровождающие г-на министра г Форстер, г. Гаус, г. Шнурре, г. Кордт, г. Генке, г. фон Галем, г. Шульце, г. Штейнбикель.

Из состава германского посольства в Москве присутствовали граф фон-дер-Шуленбург, г. фон-Типпельскирх, генерал-лейтенант Кестринг, г. Гильгер.

Кроме упомянутых лиц, присутствовали т. т. И. В. Сталин, К. Е. Ворошилов, Л. М. Каганович, А. И. Микоян, Л. П. Берия, Н. А. Булганин, Н. А. Вознесенский, А. Ф. Горкин, В. П. Пронин, В. П. Потемкин, В. Г. Деканозов, С. А. Лозовский, А. А. Шкварцев, Е. И. Бабарин, Р. П. Хмельницкий, С. П. Козырев, В. Н. Барков, А. М. Александров, А. А. Соболев и В. Н. Павлов.

Во время обеда товарищ В. М. Молотов и г-н Иоахим фон Риббентроп обменялись приветственными речами. Обед прошел в дружественной атмосфере.

Оперативная сводка Генерального штаба РККА

28 сентября 1939 года

Части Красной Армии, продолжая продвижение к демаркационной линии, в течение 28 сентября вышли на линию: **Граево**, **Чижев** (юго-западнее Мазовецка 20 километров), **Межиречье**, **Кренпец** (юго-восточнее г. Люблина 12 километров), **Шебрешин**, **Малодыч** (северо-западнее Любачува 15 килом.), **Перемышль**, **Устржикид** (юго-западнее Перемышля 40 килом.).

Продолжая операции по ликвидации остатков польских войск в Западной Белоруссии и в Западной Украине, части Красной Армии разоружили и взяли в плен 5 кав. полков с 15 артиллерийскими орудиями в районе **Крукеницо** и, кроме того, ликвидировали отдельные группы польских частей.

На освобожденной земле

17 сентября части Красной Армии получили приказ Советского правительства перейти границу и взять под свою защиту жизнь и имущество населения Западной Украины и Западной Белоруссии. С огромным воодушевлением восприняли этот приказ командиры и красноармейцы. Могучей лавиной двинулись они на освобождение братских народов Западной Украины и Западной Белоруссии.

Трудящиеся белоруссы и украинцы давно ждали своих освободителей. И вот 17 сентября 1939 года с радостью и гордостью читали наши братья листовку «К рабочим и крестьянам Западной Украины», выпущенную командованием Украинского фронта:

«Дорогие братья и сестры!

На полях Европы вспыхнуло пламя германско-польской войны. Не прошло и нескольких дней, как Польша потерпела военный разгром. На фронте развал. Польские генералы, которые не раз хвастливо размахивались саблями, оказались бездарными тупицами и шутами. Рассыпается, словно карточный домик, польское государство, которое держалось на насилии, обмане и национальном угнетении 11 миллионов непольского населения—украинцев и белоруссов.

Настало время, когда сам народ должен решить свою судьбу. Довольно терпеть голод, нищету, национальное бесправие и угнетение. Довольне терпеть плети и пытки! Довольно носить на своих сгорбленных нуждою плечах польских панов! Разогни свою могучую спину, подними свою мощную, мозолистую руку, народ Западной Украины!

Оружием, косами, вилами, топорами бей извечных врагов своих—польских панов, которые превратили свою страну в бесправную колонию, которые тебя ополячивали, в болото затоптали твою культуру, превратили тебя и детей твоих в быдло, в рабов.

Не должно быть места на земле Западной Украины панам и подпанкам, помещикам и капиталистам. Забирайте в свои руки панскую землю, выпасы, луга и выгоны. Сбрасывайте власть помещиков, берите власть в свои руки, решайте сами свою судьбу.

Дорогие братья украинцы, я, командующий Украинским фронтом, от имени всего народа Советской Украины, заверяю вас, что мы не останемся глухи и слепы к вашей судьбе. Мы полным голосом заявляем, что не можем смотреть на ваши муки, на ваши страдания.

Мы идем к вам, нашим братьям, чтобы помочь вам освободиться от гнета польских панов, чтобы освободить вас от угрозы раззорения и гибели.

В новой, вольной стране украинские, белорусские и польские трудящиеся будут друзьями, а не врагами. Сердцем и душою мы с вами, дорогие братья и сестры. Последуйте примеру расплаты с врагами, который показал русский народ во главе с Лениным и Сталиным.

К оружию товарищи! Мы идем вам помочь, мы подаем вам руку братской помощи. Поднимайтесь против панов—извечных ваших врагов. Мы вам поможем, а вместе с нами и весь многонациональный народ великого Советского Союза.

К оружию, наши братья, мы с вами!

Да здравствует великий свободный украинский народ!»

Этот призыв нашел молниеносный отклик. Продвижение Красной Армии воспринималось населением Западной Украины с великой радостью и ликованием. С красными знаменами, с портретами руководителей большевистской партии и советского правительства встречали рабочие, крестьяне, интеллигенты красноармейцев Расп ашивали о Сталинской Конституции, о жизни в Советском Союзе. Они помогали и помогают Красной Армии раскрывать гнезда врагов-польских офицеров, жандармов, полицейских. Они создают отряды рабочей гвардии. Крестьяне приводят выловленных осадников, помещиков, офицеров.

В городах по инициативе трудящихся создаются временные управления, в деревнях и селах стихийно возникают крестьянские комитеты. Братские народы Западной Украины и Западной Белоруссии приступают к строительству новой, свободной жизни без панов и капиталистов, без полицейских и жандармов.

Восстанавливается нормальное железнодорожное сообщение и связь. Отряды рабочей гвардии организуют охрану порядка в городах и на станциях. Открываются магазины, налаживается медицинское обслуживание населения. Закрытые польскими властями школы приступают к занятиям.

Любовь к великим борцам за дело освобождения человечества—Ленину и Сталину — наполняет сердца людей, ступающих теперь по своей родной, освобожденной земле, которую они никому и никогда не отдадут обратно.

Заявление Советского и Германского правительств

от 28 сентября 1939 года

После того как Германское Правительство и Правительство СССР подписанным сегодня договором окончательно урегулировали вопросы, возникшие в результате распада польского государства, и тем самым создали прочный фундамент для длительного мира в Восточной Европе, они в обоюдном согласии выражают мнение, что ликвидация настоящей войны между Германией с одной стороны и Англией и Францией с другой стороны отвечала бы интересам всех народов. Поэтому оба Правительства направят свои общие усилия, в случае нужды в согласии с другими дружественными державами, чтобы возможно скорее достигнуть этой цели. Если, однако, эти усилия обоих Правительств останутся безуспешными, то таким образом будет установлен факт, что Англия и Франция несут ответственность за продолжение войны, причем в случае продолжения войны Правительства Германии и СССР будут консультироваться друг с другом о необходимых мерах.

По уполномочию Правительства СССР— В. МОЛОТОВ.

За германское Правительство— И. РИББЕНТРОП.

Москва, 28 сентября 1939 года

Германскому Министру Иностранных Дел, Господину Иоахиму фон-Риббентроп

В наст. время в Москве.

Господин Министр,

Ссылаясь на наши переговоры, мы имеем честь подтвердить Вам, что Правительство СССР на основании и в духе достигнутого нами общего политического соглашения исполнено воли всемерно развить экономические отношения и товарооборот между СССР и Германией. С этой целью обеими сторонами будет составлена экономическая программа, согласно которой Советский Союз будет доставлять Германии сырье, которое Германия в свою очередь будет компенсировать промышленными поставками, производимыми в течение продолжительного времени. При этом обе стороны построят эту экономическую программу таким образом, чтобы германо-советский товарооборот по своим размерам снова достиг высшего под'ема, достигнутого в прошлом.

Оба правительства дадут немедленно необходимые распоряжения о проведении выше указанных мер и озаботятся о том, чтобы переговоры как можно скорее начались и были доведены до конца.

Примите, Господин Министр, повторное уверение в совершеннейшем моем уважении.

В. МОЛОТОВ.

* * *

В ответ на письмо товарища Молотова от 28 сентября получено письмо от Министра Иностранных Дел Германии г-на фон-Риббентропа, где указывается, что германское Правительство согласно дать все необходимые распоряжения в духе письма товарища Молотова.

В помощь изучающим марксизм-ленинизм

Работа товарища Сталина „Марксизм и национальный вопрос“

Миллионы трудящихся в странах капитализма стонут под ярмом двойного угнетения—классового и национального.

Сейчас, когда все сильнее разгорается пожар второй империалистической войны, национально-колониальный вопрос приобретает исключительную остроту. Одна группа империалистических хищников стремится отстоять свое монопольное право на владение захваченными колониями, угнетение зависимых народов. Другие империалисты стремятся получить свою долю в этом деле.

И только в великой стране социализма давно уничтожен всякий национальный гнет, ликвидирована национальная вражда и достигнута братская дружба народов, которая является живым прообразом будущего об'единения всех народов. Эта историческая победа Великой Октябрьской социалистической революции осуществлена на основе учения Ленина и Сталина о национальном вопросе и под их непосредственным руководством.

Большевистская партия задолго до Октябрьской социалистической революции разработала и отстояла в борьбе с оппортунистами всех мастей марксистскую программу партии рабочего класса в национальном вопросе. В разработке этой программы и ее осуществлении советским государством выдающуюся историческую роль сыграло произведение товарища Сталина «Марксизм и национальный вопрос».

* * *

Работа товарища Сталина была написана в конце 1912 и начале 1913 года в Вене, куда он приехал, чтобы встретиться с Лениным и участвовать в качестве члена ЦК партии в работах февральского совещания ЦК РСДРП с партийными работниками. Это был кратковременный перерыв между арестами и ссылками, беспощадными полицейскими преследованиями, которые обрушивал царизм на товарища Сталина, руководившего деятельностью большевиков в России. За немногие месяцы между нарымской и туруханской ссылкой и была написана классическая работа «Марксизм и национальный вопрос», вошедшая в сокровищницу марксистско - ленинской науки.

Появление этой работы отвечало насущным потребностям политической борьбы партии Ленина—Сталина. Национальный вопрос играл большую роль в революции 1905 г. Но в период реакции, наступившей после революционных боев 1905—1907 годов, он приобрел и в России и в ряде других стран особенно большое значение. Царское самодержавие подняло волну воинствующего великодержавного национализма. На многочисленные народы России обрушились тягчайшие репрессии, усилились преследования национальной культуры, языка, обычаев.

Усиление великодержавного гнета вызвало ответную волну национализма снизу.

«В этот трудный момент, — писал товарищ Сталин,—на социал-демократию ложилась высокая миссия—дать отпор национализму, оградить массы от общего «поветрия»... И чем сильнее надвигалась волна национализма, тем громче должен был раздаваться голос социал-демократии за братство и единство пролетариев всех национальностей России».

И этот голос раздался. То был голос большевиков, голос Ленина и Сталина, давших в своих работах единственно верную линию пролетарской партии в национальном вопросе.

В России тех дней неумолимо назревала революция против самодержавного строя. После спада революционной волны 1905—1907 годов и периода реакции снова начался под'ем революционного движения В этом общем революционном потоке, направленном в первую очередь на свержение самодержавия, большую силу представляло национально-освободительное движение народов огромной многонациональной Российской империи.

Окончание в след. №.

ПАРТИЙНАЯ ЖИЗНЬ

Нести большевистское слово в массы

В подготовке и проведении выборов в Верховные Советы СССР и РСФСР советская интеллигенция принимала самое активное участие, оказав большую помощь партийным организациям в агитации за кандидатов несокрушимого сталинского блока коммунистов и беспартийных.

В нашем районе сотни учителей и работников культурно-просветительных учреждений вели агитационную работу среди колхозников, в кварталах города, раз'ясняя трудящимся избирательный закон, рассказывая о великих победах, записанных в Сталинской Конституции.

Сейчас вся наша страна вступила в ответственнейший период политической жизни—в период подготовки к выборам в местные Советы депутатов трудящихся. На работников культурного фронта возлагаются большие и почетные задачи—помочь нашей партии по-большевистски организовать агитационно-массовую работу среди населения.

У нас в городе имеются десятки замечательных агитаторов среди советской интеллигенции. Для примера можно привести работу агитаторов агитколлектива при партийной организации РОНО.

Учитель Тотемской средней школы Иван Яковлевич Юферев во время подготовки к выборам в Верховный Совет РСФСР был одним из лучших агитаторов. Также замечательно тов. Юферев ведет агитационную работу в закрепленном за ним квартале № 17 и по подготовке к выборам в местные Советы. Он систематически бывает в квартале, живо, просто и интересно рассказывает избирателям о решениях XVIII с'езда ВКП(б), о законах, принятых внеочередной IV Сессией Верховного Совета СССР, раз'ясняет Положение о выборах в местные Советы, дает ясные и толковые ответы на все вопросы избирателей.

Тов. Юферев в этом году принят кандидатом в члены ВКП(б) и это высокое звание он оправдывает с честью.

В квартале № 11 избиратели хорошо знают своего агитатора, учительницу Тотемской средней школы Анну Николаевну Демину. Партийная организация поручила члену ВКП(б) тов. Деминой вести здесь агитационную работу. Оказанное парторганизацией доверие тов. Демина оправдывает с честью.

Анна Николаевна провела 3 беседы по Положению о выборах в местные Советы, рассказала о законах, принятых IV Сессией Верховного Совета СССР, познакомила трудящихся с речью главы Советского правительства тов. Молотова и т. д. Избиратели с большим интересом слушают беседы своего агитатора, проводимые живым, доходчивым языком.

Член ВЛКСМ, агитатор Лида Едемская, работая старшим воспитателем в школьном детском доме № 4, также хорошо организовала ознакомление работников своего коллектива с Положением о выборах в местные Советы, систематически проводя беседы.

Но, к сожалению, не все агитаторы партийной организации РОНО так активно включились в подготовку к выборам в местные Советы. В школьном детском доме № 3 среди воспитателей и служащих до сих пор не проведено ни одной беседы по ознакомлению с Положением о выборах в местные Советы. Здесь агитаторы— кандидаты в члены ВКП(б) тов. Чекалев Ф. В. (директор детского дома) и тов. Антуфьев С. С. (зам. директора по воспитательной части) все еще «раскачиваются», ссылаясь на то, что работники находятся в отпусках и т. д., они все еще подвержены летним, отпускным настроениям.

Немногим лучше обстоит дело в школьных детских домах №№ 2,5 и 6. Агитаторы— член ВКП(б) тов. Борисова К. В., кандидат в члены ВКП(б) тов. Прокопьева М. А. и член ВЛКСМ Токарев В. провели по одной—и двум беседам и этим пока-что ограничились.

Недостатком в агитационной работе агитколлектива этой парторганизации является еще и то что, например, в детских домах и для воспитателей имеющих среднее образование и для технических работников, многие из которых еще совсем недавно ликвидировали свою неграмотность, проводятся беседы совместно, на одном и том же языке. Такое комплектование состава слушателей для бесед неверное.

Надо сказать, что партийная организация (заместитель секретаря тов. Сахарова) недостаточно руководит агитационной работой, недостаточно контролирует работу агитаторов и оказывает им помощь.

Партийная организация насчитывает в своих рядах 19 членов и кандидатов ВКП(б), которые имеют высшее и среднее образование, имеет многочисленный беспартийный актив. Она располагает всеми возможностями для того, чтобы агитационно-массовую работу поставить образцово и сделать свой агитколлектив передовым в нашем районе.

А. Мезенев.

Таков результат массовой работы

Колхозники и колхозницы Заозерского сельсовета с огромным чувством патриотизма встретили решение Советского правительства о взятии под защиту населения Западной Украины и Западной Белоруссии.

На призыв Председателем Совета Народных Комиссаров Союза ССР товарища Молотова—„честно и самоотверженно трудиться на своем посту и тем оказать помощь Красной Армии“ колхозники отвечают дружной работой.

К 20 сентября в колхозах „Боровская“ и имени Молотова полностью закончено жнитво и скирдование хлебов. Весь хлеб сложен в хорошо отремонтированные гумна и под навесы. В этих колхозах успешно проходит обмолот и сдача зерна государству и уборка картофеля с полей.

Передовые колхозы „Путь Ленина“ и „Никитинская“ оказали взаимную социалистическую помощь в окончании уборки зерновых колхозу имени Свердлова. Из колхоза „Никитинская“ на жнитве работали два машиноводителя, а из колхоза „Путь Ленина“—машиноводители Евгений Васильевич, Николай Иванович, Григорий Александрович Курицыны, которые убирали более, чем по четыре гектара в день каждый.

Во всех колхозах значительно укрепилась трудовая дисциплина.

Чувствуется большой под'ем и в работе по развитию животноводства.

Но проходившем 25 сентября открытом партийном собрании по вопросу о реализации постановления ЦК ВКП(б) и СНК СССР „О мероприятиях по развитию общественного животноводства в колхозах“ председатель колхоза „Путь Ленина“ тов. Панов рассказал:

—В нашем колхозе имеется молочно-товарная ферма с поголовьем 73 дойных коровы, кроме этого, мы будем иметь еще две фермы. На днях для создания овцеводческой фермы мы купили у колхозников 48 овцематок и для пополнения свиноводческой—двух маток.

—Согласно постановлению ЦК ВКП(б) и СНК СССР в нашем колхозе „Никитинская“, — заявил заведующий МТФ тов. Дуров,—поголовье на молочно-товарной и свиноводческой фермах имеется полностью. Что касается овцеводческой, то мы на-днях купили у колхозников 35 маток и еще производим покупку. К 1 октября поголовье овцефермы будет 60 овцематок.

В течение сентября куплено колхозами для ферм 148 овцематок.

Всех этих результатов колхозы добились благодаря хорошо поставленной агитационно-массовой работе. Наши агитаторы своевременно знакомят колхозников с постановлениями партии и правительства и мобилизуют их на выполнение хозяйственно-политических задач за последние дни в колхозах организовано 32 кружка по изучению Положения о выборах в местные Советы депутатов. Агитаторы приступили к проведению занятий в кружках.

В. Зыков.

Секретарь первичной парторганизации Заозерского сельсовета.

Организованно начать новый сезон лесозаготовок

Лесозаготовительные организации района подводят итоги работы в III квартале лесозаготовок. Эти итоги неудовлетворительны. Квартальная программа лесозаготовок далеко не выполнена.

Одной из причин плохой работы на лесозаготовках является неудовлетворительная организация труда, забвение звеньевого метода работы. Руководители леспромхоза и лесопунктов, производственный аппарат, а главное мастера леса, мало еще занимаются этим делом. Почти весь летний лесозаготовительный сезон Тафтинский и Чуриловский механизированные лесопункты не имели по настоящему ни одного звена по методу тов. Гузиенко. Не организована как нужно и передача опыта лучших стахановцев.

Недостаточна и массово-раз'яснительная работа. В ряде лесопунктов с рабочими не проводится даже такой простой формы массовой работы, как читка газет. В ряде случаев рабочие не знают норм и расценок, а производственный аппарат не может им раз'яснить их.

Нельзя обойти и мимо фактов недопустимого использования тракторного парка лесопунктов. В Михайловском механизированном лесопункте частые простои, поломки тракторов привели к чрезвычайно низкой производительности тракторов—34,3 кубометра за смену.

Сейчас лесозаготовители вступают в новый, ответственный этап борьбы за лес—осенне-зимний лесозаготовительный сезон. Успех работы в зимнем сезоне будет зависеть от того, насколько каждый лесопункт, каждый производственный участок подготовится к зиме.

Значительно успешней нынче прошло заключение договоров. Все лесопункты полностью заключили договора с колхозами. Заключено большое количество индивидуальных трудовых соглашений. Например, Тотемский леспромхоз заключил договоров с колхозами на 1003 человека, из них 60 процентов охвачены индивидуальными трудовыми соглашениями.

Колхозники уже выходят в лес. 6 человек из Леденгского района уже работают в Михайловском механизированном лесопункте.

5 колхозников с.х. артели им. Кирова, Никольского сельсовета, и 5 колхозников с. х. артели им. Сталина, В.-Дворского сельсовета, пришли на работу в Чуриловский механизированный лесопункт.

Сейчас партийные организации, руководители колхозов и сельсоветов вместе с представителями лесопунктов должны развернуть массовую работу в колхозах, еще и еще раз раз'яснить каждому колхознику систему оплаты труда на лесозаготовках, показать на конкретных примерах высокие стахановские заработки, культурную зажиточную жизнь лесных рабочих.

Возглавляя мощный патриотический под'ем, вызванный исторической речью товарища Молотова, необходимо организовать массовый выход в лес не позднее 1 октября и добиться такого положения, чтобы каждый колхозник, заключивший индивидуальное трудовое соглашение, с первых же дней работал на лесосеке по-стахановски, выполняя и перевыполняя установленные нормы выработки.

Лесозаготовительные организации обязаны образцово встретить новых рабочих—колхозников. Их нужно разместить в удобные помещения, сразу же раз'яснить им нормы и расценки, обеспечить хорошим доброкачественным инструментом, увести на делянку, правильно расставить по видам работ, показать, как нужно работать, показать методы работы лучших стахановцев. Нужно создать все условия для выполнения установленных правительством 40 норм, дающих право на получение высоких стахановских заработков, на получение премий-надбавок.

Слаженная, дружная стахановская работа с первых же дней сезона—верный залог успешного выполнения плана осенне-зимних лесозаготовок.

Н. Никольский.

Ответ делом

В ответ на речь главы советского правительства тов. Молотова рабочие Тафтинского механизированного лесопункта взяли на себя обязательство повысить производительность труда, показать образцы стахановской работы.

Свое обязательство они выполняют с честью. До 17 сентября лесоруб-стахановец Ефим Александрович Дьяков выполнял ежедневно по 2,7 нормы. На сегодня средняя производительность у него достигает 3,2 нормы. Иван Алексеевич Соболев поднял производительность труда с 2,2 нормы до 3 норм в день. Василий Андреевич Серков—с 2,5 нормы до 3,3, Василий Иванович Лосев с двух до 3,2 нормы.

Значительно повысилась и средняя производительность труда по лесопункту. Если ранее на рубке она составляла пять кубометров в день на человека, то сейчас повысилась до 7,1 кубометра. **Дятлов.**

* * *

УХТАНГА (по телефону). В Чуриловский механизированный лесопункт прибывают новые рабочие—колхозники, заключившие договора на осенне-зимний сезон лесозаготовок.

Колхозники с. х. артели имени Кирова, Никольского сельсовета, Александр Васильевич Шадрин, Александр Михайлович и Иван Михайлович Климовы, Иван Васильевич Меньщиков и Федор Павлович Прокошев, заключившие трудовые соглашения на заготовку по тысяче кубометров каждый, приступили к работе.

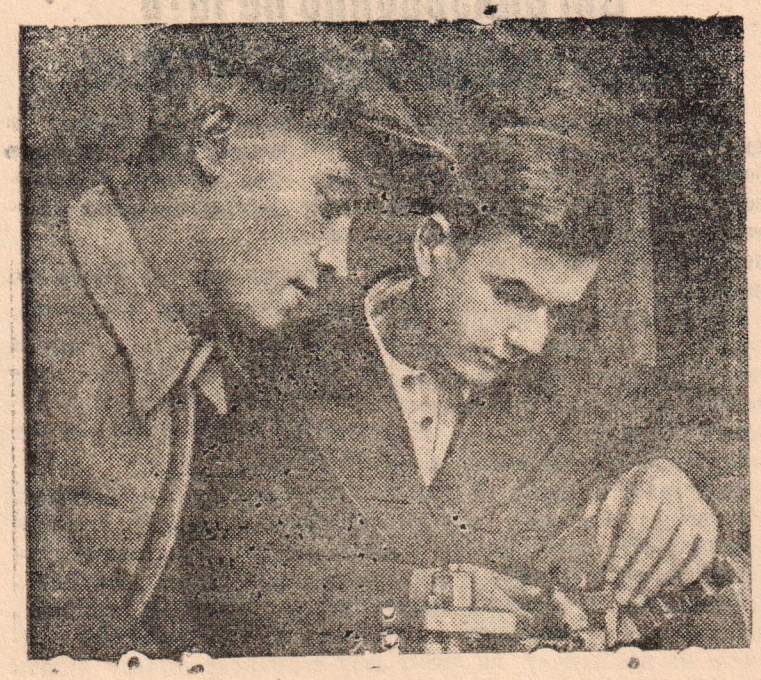

Токарь-призывник Горьковского механического завода Спиртстроя, комсомолец Александр Новокрещенов, уходя в ряды РККА, подготовил на свое место комсомольца Михаила Зверева. Тов. Новокрещенов выполнил августовский план на 300 процентов.

Фото П. ВОЗНЕСЕНСКОГО (Фото-клише ТАСС).

◆ ◆ ◆

На призывном пункте

Последний день призыва

Последний день призыва. В комнатах призывного пункта по-прежнему оживленно. Сегодня на призыв приехали учителя, которым до принятия нового Закона о всеобщей воинской обязанности в течение нескольких лет предоставлялись отсрочки.

— Сколько радости было у нас, когда мы прочитали закон о всеобщей воинской обязанности, принятый Внеочередной IV Сессией Верховного Совета СССР,—рассказывают учителя т. т. Баландин и Погожев.

— Товарищ политрук, пожалуйста, пусти нас в первый десяток! Хочется узнать поскорее решение комиссии,—просят многие.

У дверей, откуда выходят первые, прошедшие комиссию, столпились призывники. Каждому хочется узнать куда зачислены товарищи.

Первым выходит тов. Рождественский В.

— Ну, как, куда зачислили?

— В артиллерию. Мне как раз туда и хотелось. С математикой и геометрией я хорошо знаком. Думаю, что рассчеты будут надежными.

— В прошлом году жена и мать, а вместе с ними и я, подали в призывную комиссию заявление об отказе от льготы, но комиссия все же дала мне отсрочку,—рассказывает призывник Гущин Ф. П.—Сейчас, когда поехал из дома, они мне сказали: „Может быть, и без заявления примут“. И верно, приняли, зачислен в артиллерию.

В последний день большинство призывников зачислены в артиллерию, авиацию и инженерно-технические части, так как почти все призываемые имеют среднее образование. А сюда как раз нужны люди особенно грамотные.

* * *

По-прежнему уголок пограничника привлекает всеобщее внимание. Каждому хочется знать о земляке—герое-пограничнике Коробицыне, который пал смертью храбрых при защите советских рубежей.

А сколько было задано вопросов о продвижении Красной Армии в Западной Украине и Западной Белоруссии!...

* * *

Призывная комиссия закончила работу. Политаппарат подводит итоги своей работы. Эти итоги показали, что контингент призываемых в текущем году как в физическом, так и в политическом и в культурном отношении значительно выше прошлых лет.

Чувство любви к своей родине, желание быть в рядах армии-освободительницы — Красной Армии,— этим проникнут каждый призывник— молодой патриот социалистической родины.

С. Ивановский.

Организовать сбор взносов по подписке на заем

Подписка на заем Третьей Пятилетки (выпуск второго года) среди трудящихся нашего района прошла с большим успехом. 1.125.000 рублей дали рабочие, колхозники и советская интеллигенция района взаймы государству.

Большую работу по реализации займа провели наши уполномоченные по займу, комсоды, налоговые агенты и агитаторы. Теперь перед ними стоит ответственная и почетная задача—организовать сбор взносов по подписке.

Два сельсовета—В.-Дворский и У.-Печенгский, 23 уполномоченных по займу (Н. Н. Монзырев из колхоза „Новая жизнь“, Мосеевского сельсовета, В. И. Упадышев из колхоза „Победа“, Сондугского сельсовета, М. А. Валенко, В. Е. Калининский, Н. Н. Дворецкий из колхоза „Об‘единение“, Никольского сельсовета и др.), проведя большую работу среди колхозников, полностью собрали взносы по подписке на заем.

Однако, еще не везде так хорошо идет поступление средств по займу, не все колхозники района так активно рассчитываются по подписке. Особенно отстают колхозники В.-Толшменского сельсовета, колхозы „Путь к коммуне“, „Красная деревня“, Нелюбинского сельсовета, где в погашение подписки еще не внесено ни одной копейки. Недалеко ушли от них и колхозы имени Сталина, имени Ленина, имени Фрунзе, „Буксир“, Калининского сельсовета, колхозы имени Ленина, „Маныловец“, „Ударник“, „Победа“, Маныловского сельсовета и ряд других колхозов района.

Неважно обстоит дело с перечислением займовских средств в райсберкассу по организациям и учреждениям города и особенно сельской местности. От 24 организаций и учреждений села не поступило еще ни копейки. Руководители учреждений и бухгалтера забыли о той ответственности, которую они несут за перечисление средств по займу. Такое положение в дальнейшем терпимо быть не может.

Перед финансовыми активистами, комсодами, агитаторами, парторганизациями и сельскими советами сейчас стоит задача—широко развернуть агитационно-массовую работу среди населения, широко популяризировать пример передовых подписчиков на заем, передовых сельских советов и колхозов. Во всю ширь надо развернуть предоктябрьское социалистическое соревнование за досрочную уплату взносов по подписке на заем.

В. Сивцев.

Зав. райсберкассой.

Берите пример с передовых

Колхозники Погореловского сельсовета М. А. Москалев, Н. Ф. Москалев, С. М. Беляков (колхоз „Первое мая“), Н. В. Прокошев, М. В. Попов, А. Е. Серков (колхоз имени Молотова), Кузнецов М. Ф., Ложкин И. А., Клоков Н. Я., Клоков А. Я., Черепанов А. Д. (колхоз „Вперед“), А. В. Линьков (колхоз имени Ворошилова) полностью рассчитались по всем обязательным платежам за 1939 год.

Член колхоза „Маяк“ Беляков И. В. рассчитался по обязательным платежам и полностью погасил подписку на заем Третьей Пятилетки (выпуск второго года).

Примеру передовых должны последовать все колхозники.

А. Линьков.

Интересный урок

В первом классе — обычный трудовой день. В класс входит учительница Анна Алексеевна Капустина. Дети дружно встают и хором здороваются. Все сели. Анна Алексеевна проверяет, правильно ли дети сидят за партой и начинает урок. Ребятишки насторожились, их глазенки блестят, ведь сегодня они опять узнают что-то новое, интересное.

—Дети, что вам было задано читать дома?

Лева громко полным ответом отвечает на вопрос. Организованно достаются буквари и начинается чтение.

—Читай, Шура.

Выйдя к столу, ученик громко и правильно читает слово «ура». Учительница просит пояснить, когда говорят «ура».

—Первого мая на площади,— отвечает мальчик.

Неплохо читают со знакомыми буквами и остальные дети. Анна Алексеевна обращает серьезное внимание на правильное чтение, ясное произношение слов и их значение. Таким образом тов. Капустина приучает детей к сознательному чтению, обогащает их речь.

После чтения начинается беседа по картинке, разбирается предложение «Саша идет», оно разбивается на слова, на слоги и, наконец, выделяется новый звук «с». Дети знакомятся с буквой, которой обозначается звук «с», затем придумываются слова с новым звуком, печатают слоги и слова из букв разрезной азбуки с новой буквой «с», читают слоги и слова, составленные из знакомых букв самой учительницей и т. д.

Урок у Анны Алексеевны идет интересно, разнообразно, все дети принимают активное участие в работе, им некогда шалить и разговаривать. Дисциплина на уроке хорошая.

Л. Васильева.

Извещения

4 октября 1939 года, в 9 часов утра, райком ВЛКСМ созывает совещание заведующих избами-читальнями по вопросу организации работы избы-читальни в период подготовки к выборам в местные Советы депутатов трудящихся.

Райком ВЛКСМ.

* * *

1 октября 1939 года в 6 часов вечера в помещении парткабинета райком ВЛКСМ проводит семинар для агитаторов-комсомольцев города по вопросам раз‘яснения Положения о выборах в местные Советы депутатов трудящихся.

Райком ВЛКСМ.

* * *

2 октября с. г. в 11 часов дня в помещении горсовета состоится пленум горсовета.

Повестка дня:

1. Утверждение отчета о работе городского совета и плана отчетности перед избирателями.

На время работы пленума члены горсовета от работы освобождаются.

Президиум горсовета.

По нашим сигналам

По неопубликованной заметке селькора „Вниманию горсовета“, горсовет сообщает, что для ремонта общежития пожарной команды выделено Госстрахом три тысячи рублей. Президиум горсовета утвердил смету и предложил начальнику городской пожарной команды произвести ремонт.

* * *

По заметке „Когда же получим спецодежду?“, помещенной в газете „Рабочий леса“ от 14 сентября с.г., горсовет сообщает, что 17 сентября президиум горсовета принял решение: стоимость спецодежды бойцам городской пожарной команды компенсировать денежной суммой.

* * *

По заметке „Долго ли будут? потворствовать пьянице“, помещенной в газете „Рабочий леса“ от 15 августа с. г., директор льнозавода сообщает, что факты полностью подтвердились. Тиханов от должности заместителя начальника пожарной охраны отстранен, с об‘явлением выговора, и переведен в рядовые бойцы.

Отв. редактор

П. ПЕТУХОВ.

Об‘явление лесоуча

Прием учащихся на **газогенераторное и слесарное** отделения в Тотемскую школу леспромхозуч продлен **до 15-го октября с. г.**

Дирекция.

Адрес редакции г. Тотьма, Вол. обл. Торговая пл., 1С | **Телефоны:** редактор 24, секретариат и отделы—35, издательство—48 | **Подписная плата** 2 рубля в месяц Цена отдельного № 8 к. | Газета выходит ежедневно. След. № выйдет 2 октября 1939 г.

Типография из-за „Рабочий леса“ г. Тотьма Тираж 3300 экз. Печатн. знаков 54600. Уполн. Волобл.лита № В—5621