ПРОЛЕТАРИИ ВСЕХ СТРАН, СОЕДИНЯЙТЕСЬ!

РАБОЧИЙ ЛЕСА

Орган Тотемского райкома ВКП(б) и райисполкома

24 сентября 1939 г. № 220 (1381)

ГОД ИЗД 10-й

ИЗВЕЩЕНИЕ

26 сентября, в 6 часов вечера, в лекционном зале парткабинета райкома ВКП(б) будет прочитана лекция на тему „Избирательная система в СССР и странах капитализма“.

Отдел пропаганды и агитации РК ВКП(б)

Весь хлеб--под крыши!

Глава Советского правительства товарищ В. М. Молотов в своей исторической речи, произнесенной по радио 17 сентября с. г., призвал весь советский народ „**честно и самоотверженно трудиться на своем посту и тем оказать помощь Красной Армии**“ в выполнении ее великой освободительной задачи.

Этот призыв нашел горячий отклик среди трудящихся нашей родины. Работать по-стахановски, работать на „отлично“, множить производственные победы на всех участках социалистического строительства,—таков ответ советского народа на призыв своего правительства, ответ подкрепляемый новыми замечательными делами, новыми успехами и достижениями.

Борьба за высокие сталинские урожаи на социалистических полях является важнейшим участком борьбы за укрепление могущества нашей родины, за упрочение ее силы и славы. Собрать обильный урожай, с честью выполнить обязательства перед государством и обеспечить полновесный трудодень—дело чести каждого колхоза.

Уборка является завершающим и в тоже время важнейшим этапом борьбы за высокий урожай. Многие колхозы нашего района и их руководители прекрасно поняли это и сумели неплохо организовать уборочные работы. Мы имеем не только отдельные бригады (в колхозе имени XVIII партс‘езда, У.-Печенгского сельсовета), но и в целом колхозы („III Интернационал“, В.-Дворского сельсовета), где на сегодня закончен уже обмолот хлебов. Многие колхозы, закончив жнитво и скирдование, сейчас организуют по-боевому работы на обмолоте. Все колхозы В.-Дворского, Маныловского, Калининского сельсоветов полностью закончили жнитво и переключили силы на скирдование.

Однако, далеко не везде так хорошо обстоят дела с уборкой урожая. Сводка райзо на 20 сентября показывала это со всей очевидностью и убедительностью.

Чем об‘ясняется отставание с уборкой?

Ответы на этот вопрос можно найти в десятках корреспонденций, помещенных на страницах нашей газеты. Антимеханизаторские тенденции, а как результат — скверное использование имеющихся уборочных машин; неумение организовать труд — расставить и использовать силы; явно недостаточная борьба за укрепление трудовой дисциплины — либеральное отношение к дезорганизаторам колхозного производства; формальный подход к социалистическому соревнованию, — таковы, в основном, причины отставания отдельных колхозов на уборке. И вина в этом не только руководителей колхозов, но и сельсоветов и партийных организаций.

Ярким примером является колхоз „Красный коммунар“, Пятовского сельсовета. К этому колхозу целиком относится сказанное выше. Колхоз находится рядом с сельским советом и районным земельным отделом. Но что конкретно сделали эти организации для наведения здесь порядков, которые бы способствовали успешному проведению уборки урожая? Ничего.

С каждым днем осень вступает в свои права. Нельзя забывать, что если сейчас природные условия еще благоприятствуют уборочным работам, то рассчитывать на такую же погоду в будущем трудно. Каждый день затяжки с уборочными работами влечет за собой потери урожая, снижение стоимости колхозного трудодня. Поэтому то сейчас, как никогда, внимание всех колхозников, всей общественности должно быть сосредоточено на быстрейшем завершении хлебоуборки. Наряду с завершением жнитва в самые ближайшие день—два, необходимо особый упор сосредоточить на скирдовании с тем, чтобы весь хлеб был быстро убран под крыши.

Быстрое и образцовое завершение уборочных работ, сбор обильного урожая без малейших потерь, получение полновесного трудодня,—вот чем должны ответить колхозы и колхозники района на призыв советского правительства.

На западном фронте

В оперативной сводке верховного командования германской армии за 21 сентября отмечается: „На западе нами сбито три привязных аэростата и 8 самолетов противника. Других действий не было“.

(ТАСС).

Германо-Советское коммюнике

22 сентября 1939 года

Германское правительство и правительство СССР установили демаркационную линию между германской и советской армиями, которая проходит по реке Писса до ее впадения в реку Нарев, далее по реке Нарев до ее впадения в реку Буг, далее по реке Буг до ее впадения в реку Висла, далее по реке Висла до впадения в нее реки Сан и дальше по реке Сан до ее истоков.

Оперативная сводка Генерального штаба РККА

22 сентября 1939 года

22 сентября части Красной Армии, действующие в Западной Белоруссии, заняли гор. **Белосток** и крепость **Брест - Литовск** и приступили к очистке Августовских лесов (к северо-западу от гор. **Гродно**) от остатков польской армии.

В Западной Украине части Красной Армии, ведущие операции по ликвидации остатков польской армии, очистили от офицерских групп район **Сарны**. При ликвидации сопротивления частей польской армии в районе гор. **Львова** частям Красной Армии сегодня сдались 6 пехотных дивизий и два отдельных стрелковых полка, во главе с генералом **Лангером**.

По неполным данным, за период с 17 по 21 сентября взято пленных солдат и офицеров польской армии 120 тысяч человек, захвачено 380 орудий, 1400 пулеметов.

Пример командира Головковского

Доблестные части Красной Армии с честью выполняют поставленную перед ними великую освободительную задачу. Борясь за освобождение угнетенных народов Западной Украины и Западной Белоруссии, они покрыли себя неувядаемой славой, показывая примеры храбрости, мужества и героизма. Вот что рассказывает красноармейская газета „Красная Армия“:

...Наступило утро. Один из польских постов, замолчавший ночью, сейчас ожил, стал помехой для продвижения. Уничтожить пост винтовочным или пулеметным огнем не было никакой возможности. Польские часовые засели в железо-бетонной будке. И как только кто-нибудь из наших бойцов поднимался, они вели уничтожающий огонь.

— Товарищ капитан, — обратился к командиру отряда младший лейтенант Головковский, —разрешите мне уничтожить пост.

Все с затаенным вниманием следили за смельчаком. Вот он прижался к земле, ползет все ближе и ближе...

Метрах в 15 от будки Головковский остановился. Гулкий взрыв далеко разнесся по полю. И как только рассеялся дым от первой гранаты, Головковский метнул вторую. В этот миг будка была окружена группой бойцов. Пост взят.

— Задача выполнена! — доложил Головковский, снимая комки грязи с раскрасневшегося лица. (ТАСС)

Турецкая печать о турецко-советских отношениях

В турецкой газете „Ени сабах“ помещена передовая статья о поездке министра иностранных дел Турции Сараджоглу в Москву. Поездка Сараджоглу, говорится в статье, вызвала большой интерес во всем мире. „Как бы к этому не отнеслись в других странах,—пишет газета, — Турция воспринимает сообщение о поездке с большим удовлетворением“. Дружба с СССР, говорится далее в статье, являлась одним из основных принципов внешней политики Турции после того, как русский царизм и турецкая империя канули в вечность и не осталось никаких препятствий к укреплению дружбы между народами Турции и СССР. „СССР отверг империалистическую политику царизма и занят строительством социализма на своей территории,—пишет газета. — Новая турецкая республика всегда помнит о помощи, полученной от СССР. Дружба, которая зародилась в тяжелые для Турции дни, из года в год укреплялась“.

(ТАСС).

В местечке Скала

В местечке Скала (Западная Украина) создано временное Управление. В состав его вошли представители трудящихся украинцев и евреев. Управление проводит массово-политическую работу среди населения, заботится об обеспечении бедняков продовольствием, топливом и т. д.

На улицах часто можно видеть молодых людей с красной повязкой на руке —это вновь организованная добровольная милиция, поддерживающая порядок.

С огромным интересом слушают жители маленького местечка рассказы о жизни в Советской стране. Некоторые из них приобрели „Краткий курс истории ВКП(б)“, брошюры с материалами XVIII с‘езда большевистской партии.

В селах Бережанка, Збриж и других организованы крестьянские комитеты. Одним из них руководит Василий Лысый, который батрачил у помещика Глуховского.

В Бережанке открыта изба-читальня. Всегда она переполнена людьми. Крестьяне приходят послушать читку газет. Сюда ежедневно доставляются «Правда», „Советская Украина“ и другие газеты. Проведена беседа о братской помощи советского народа трудящимся Западной Украины и Западной Белоруссии. На стенах избы-читальни—портреты товарища Сталина и руководителей партии и правительства.

Крестьяне от всей души благодарят советский народ за братскую помощь, за освобождение от панского ига.

(ТАСС).

Машинная уборка хлебов

По предварительным данным, к 10 сентября убрано машинами около 40 миллионов гектаров колхозных хлебов. Комбайнами скошено более 36 миллионов гектаров зерновых, почти на 5 миллионов га больше, чем было убрано к этому времени в прошлом году.

Больше полутора миллионов га колосовых скошено комбайнами в Краснодарском крае, с выработкой по 322 гектара на машину. Огромная площадь зерновых—около 8 миллионов гектаров—убрана комбайнами на Украине.

(ТАСС).

Делом отвечают трудящиеся на призыв своего правительства

Производственный под‘ем

Боевыми стахановскими делами отвечают трудящиеся нашей страны на призыв главы Советского правительства товарища Молотова «честно и самоотверженно трудиться на своем посту». На фабриках, заводах, в совхозах и колхозах поднимается новая волна производственного энтузиазма.

45-тысячный коллектив Московского автозавода им. Сталина с величайшим одобрением встретил действия нашего правительства, решившего защитить братские народы. Во всех цехах автозавода с каждым днем все нарастает производственный под‘ем, завод изо-дня в день выполняет и перевыполняет производственную программу. Замечательные образцы высокой производительности труда показывают штамповщики-стахановцы кузнечного цеха. Т. т. Лосев, Полин, Карпов и др. ежедневно дают по полторы две нормы в смену.

Стахановский коллектив второго участка шахты Магонак треста «Прокопьевуголь» организовал стахановские оборонные вахты в честь доблестной Красной Армии, освобождающей народы Западной Украины и Западной Белоруссии от гнета польских панов. Горняки участка с энтузиазмом борются за максимальную выдачу угля. 18 сентября участок выполнил суточный план на 205 проц., 19 сентября—на 193 проц.

Замечательные образцы высокой производительности показывают стахановцы кузнечного цеха Горьковского автозавода им. Молотова. 19 сентября кузнец тов. Абрамов отштамповал за смену 2 тысячи деталей вместо 1200 по норме.

С небывалым под‘емом работают ленинградские сталевары. За 20 дней сентября сталевары кировского завода уже дали стране 716 тонн металла сверх плана.

(ТАСС).

Красная Армия с честью выполнит историческую задачу

Мы, преподаватели и служащие Тотемской неполной средней школы, собравшись на митинг, горячо приветствуем решение Советского правительства об оказании помощи народам Западной Украины и Западной Белоруссии и приказ о введении советских войск на территорию Западной Украины и Западной Белоруссии.

Мы твердо уверены, что могучая и грозная для врагов наша любимая Красная Армия с честью выполнит поставленную перед ней историческую задачу.

Отвечая на призыв главы Советского правительства товарища В. М. Молотова—„честно и самоотверженно трудиться на своем посту и тем оказать помощь Красной Армии“—мы принимаем на себя следующие обязательства:

— Отдать все свои силы и знания на воспитание учащихся в духе беззаветной любви к родине и горячего советского патриотизма.

— Усилить военно-оборонную работу в школе, среди преподавателей, учащихся и технических служащих.

— Изо-дня в день вести агитационно-массовую работу среди населения, родителей учащихся и с учащимися по раз‘яснению текущих событий, политики нашей партии и Советского правительства.

Широко развернуть социалистическое соревнование среди преподавателей, учащихся и технических служащих школы, мобилизуя их на образцовое выполнение задач, стоящих перед школой.

По поручению митинга:

Ф Трифонов.
А. Бурцева.

Стахановцы прошлогоднего сезона идут на лесозаготовки

Колхозы В.-Дворского сельсовета в предстоящий сезон лесозаготовок взялись по договорам заготовить в Чуриловском лесопункте 27 тысяч кубометров древесины и подвезти 27.000 кубометров.

Успешно проходит заключение индивидуальных трудовых соглашений. К 18 сентября по рубке охвачено индивидуальными трудовыми соглашениями уже 28 колхозников и по возке—шесть колхозников.

Лучшие лесорубы и возчики, которые работали в прошлый лесозаготовительный сезон 1938—1939 года, и нынче идут в лес.

Отвечая на призыв тов. Молотова в речи от 17 сентября, колхозники Булькотин В. Е. и Булькотин А. Е. из колхоза „Красная деревня“ взяли обязательство заготовить и вывезти две тысячи кубометров. Колхозники Попов А. Ф. и Климов М. Б. из колхоза имени Сталина взялись заготовить две тысячи кубометров.

Эти товарищи дали слово, что к XXII годовщине Октябрьской социалистической революции они выполнят свои обязательства по рубке на 40 процентов. Они призывают всех колхозников Тотемского района последовать их примеру.

Х. Осовской.

Районное собрание комсомольского актива

22 сентября собрание актива Тотемской районной комсомольской организации обсудило решения IX пленума ЦК ВЛКСМ

С докладом по этому вопросу выступил секретарь райкома ВЛКСМ тов. Кузнецов.

— Решения IX пленума ЦК ВЛКСМ исходят из исторических решений XVIII с‘езда нашей большевистской партии,—говорит т. Кузнецов.—Пленум обсудил вопросы об участии комсомольских организаций Свердловской и Горьковской областей в государственной и хозяйственной работе, о работе комсомольских организаций в школе, об оборонной и физкультурной работе и, наконец, об участии комсомольских организаций в подготовке к выборам в местные Советы депутатов трудящихся.

Пленум отмечает, что большинство комсомольских организаций правильно поняли решения XVIII с‘езда партии, в корне перестроили свою работу, стали заниматься производственными вопросами, улучшили воспитательную работу.

Значительно улучшили свою работу и многие комсомольские организации нашего района. Комсомольцы в лесу, на колхозных полях показывают замечательные образцы работы, играют авангардную роль на производстве.

—235 комсомольцев работали на сплаве. Из них 167 систематически выполняли нормы на 150—200 процентов,—рассказывает тов. Кузнецов.—Хорошо работали комсомольцы и на весенне-посевной; из 267 человек—126 ударники и стахановцы, на сеноуборке из 468 человек было 242 стахановца. Неплохие показатели и на хлебоуборке. Например, комсомолец Федор Игнатьевский (У.-Печеньга) убирал машиной до 6 гектаров в день.

Комсомольские организации, выполняя решения XVIII с‘езда партии, значительно больше стали заниматься производственными вопросами. Комсомольская организация при колхозе имени Буденного, Мосеевского сельсовета, на своих собраниях систематически ставит вопросы производственной жизни колхоза. В результате в колхозе с сенокосом справились хорошо, план силосования выполнен на сто процентов, уборка хлебов закончена 18 сентября. Комсомольская организация колхоза «Луч», Середского сельсовета, четыре раза ставила на собрании вопрос о развитии животноводства. В результате ферма работает хорошо. Нет ни одного случая падежа скота.

Подробно рассказал об участии комсомольцев на производстве, выступивший в прениях, секретарь комсомольской организации колхоза „VI с‘езд советов“, Вожбальского сельсовета, тов. Козлов.

—Наши комсомольцы занимают ведущую роль на производстве. Широко раз‘яснив решения партии и правительства «О мерах охраны общественных земель колхозов от разбазаривания» и „О развитии общественного животноводства в колхозах», показывая на своем личном примере, как нужно работать, показывая образцы дисциплины, мы добились неплохих результатов. Сеноуборка в колхозе закончена раньше срока, теребление л ь н а —к 10 августа, расстил—к 25 августа Звеньевая по льну комсомолка Конева уже весь лен подняла со стлищ. Имеем неплохие успехи и в животноводстве. Колхоз имеет три фермы. По крупному рогатому скоту план роста поголовья мы перевыполнили: если должны иметь сто голов, то имеем 130 Все комсомольцы—стахановцы.

Однако, не все комсомольские организации правильно поняли решения XIII с‘езда ВКП(б) Есть еще такие организации, где комсомольцы занимаются просто заслушиванием отчетов руководителей колхозов, вынесением резолюций, а практической помощи оказывают мало. Вот комсомольская организация при колхозе имени Свердлова, Заозерского сельсовета (секретарь тов. Тихановский) на одном из собраний обсуждала вопрос о подготовке к уборке. Постановили: «С весенним севом справились успешно, но есть недочеты в подготовке к уборочной». И все. Комсомольцы здесь плохо борются за укрепление трудовой дисциплины, в ряде случаев даже сами нарушают ее, не показывают личного примера в работе.

Аналогичные примеры приводят в своих выступлениях т. Новоселов (инструктор райкома комсомола) и др.

На совещании серьезно стоял вопрос о налаживании оборонной и физкультурной работы, которая до сих пор в ряде комсомольских организаций поставлена явно неудовлетворительно. Возьмем факты. Членами Осоавиахима являются только 677 комсомольцев, что составляет 37 процентов от общего числа комсомольцев. Многие комсомольские организации плохо помогают Осоавиахиму. В ряде организаций не работают кружки, не сдаются нормы на оборонные значки.

Большое внимание на совещании было уделено вопросам воспитательной работы. Ранее некоторые руководители комсомольских организаций, недопоняв постановление ЦК ВКП(б) о постановке партийной пропаганды, ликвидировали всякие кружки, не дав тем самым теоретически неподготовленным, неимеющим достаточного общеобразовательного уровня комсомольцам расти политически. Вот в Чуриловке. 6 человек изучают третью главу курса Истории ВКП(б), 6 человек—вторую, а остальные—никак не занимаются. А организация состоит из 62 человек,—рассказывает т. Романов.

Все выступавшие особо подчеркивали вопрос об участии комсомольских организаций в подготовке к проведению выборов в местные Советы депутатов трудящихся. Ряд организаций еще плохо включились в это дело. Избы-читальни, клубы, красные уголки не стали еще центрами массово-воспитательной работы на селе. Сами комсомольцы в ряде случаев даже не знают твердо Положение о выборах.

Пленум ЦК ВЛКСМ подчеркнул недостаточный еще рост комсомольских рядов. Это целиком относится к организациям нашего района. За восемь месяцев 1939 года принято в ряды комсомола всего лишь 568 человек, из них колхозников 273 человека. Особенно плохо растут такие организации, как при колхозе имени Молотова, Заозерского сельсовета, где принято только пять человек, и др. В 77 колхозах района нет еще комсомольских организаций. Этим делом, делом создания новых организаций райком занимается крайне недостаточно.

Недостаточен и рост партийных рядов за счет комсомольцев, как это отметил в своем выступлении секретарь райкома ВКП(б) тов. Исаев. После XVIII с‘езда партии принято комсомольцев в кандидаты партии только 21 человек и в члены—[illegible] человек.

Как райком комсомола, так и комсомольские организации плохо занимались работой в школах, плохо руководили пионерскими организациями. Наш район имеет 11.700 человек учащихся, 406 у ч и т е л е й. Казалось бы, на этот вопрос должно быть обращено самое серьезное внимание. Но на самом деле мы имеем такие факты, когда в 19 школах района нет пионерских отрядов, когда не все имеющиеся пионерские отряды укомплектованы вожатыми,—и комсомольские организации в большинстве ни разу не поставили на повестку дня эти вопросы.

Комсомольские организации недостаточно занимаются вопросом налаживания работы в детдомов. В детдоме № 5 два месяца не было ни одного комсомольского собрания. В детдоме № 3 15 воспитанников не посещают школу. Дело воспитания поставлено плохо. Комсомольская организация не обсудила этот вопрос.

После оживленных прений собрание приняло решение, обязывающее все комсомольские организации по-большевистски перестроить свою работу, довести до сознания каждого комсомольца решения IX пленума ЦК ВЛКСМ, больше заниматься производственными вопросами, наладить воспитательную работу в комсомоле, принять активное участие в проведении подготовки к выборам в местные Советы депутатов трудящихся, наладить оборонную физкультурную работу и по-серьезному заняться налаживанием работы школ и пионерских организаций, оказав им серьезную помощь, особенно сейчас, в момент проведения выборов руководящих органов в пионеротрядах.

Решения IX пленума ЦК ВЛКСМ должны стать боевой программой работы каждой комсомольской организации, каждого комсомольца. Вся практическая работа комсомола должна быть построена на основе этих решений, на основе решений XVIII с‘езда партии.

Н. Никольский.

Консультация по истории ВКП(б) в парткабинете Невского машиностроительного ордена Трудового Красного Знамени завода им. Ленина.

На снимке (слева направо): консультант парткабинета В. И. Далецкий дает консультацию экономисту 2-го турбинного цеха В. О. Гринблат и начальнику термического цеха Д. С. Куперман.

Фото А. МИХАЙЛОВА (Бюро-клише ТАСС).

◆ ◆ ◆

Рассказы экскурсантов Всесоюзной с.-х. выставки

Как богата наша страна!

На Всесоюзной сельскохозяйственной выставке я увидела какая богатая, красивая и сильная наша страна. Каких, каких только чудес у нас нет! Чего только не делают советские люди! Даже трудно все рассказать. Мне раньше никогда и в голову не приходило, что из казеина можно делать сукно. Оказывается, можно. На выставке я видела самое настоящее, очень красивое, хорошее сукно из казеина. Прямо смотришь и не веришь своим глазам.

Все, что я видела на выставке, мне очень понравилось, а больше всего я заинтересовалась скотом. Уж больно хороши коровы, овцы и свиньи на выставке. А какие там скотные дворы! Просторные, светлые и чистые. Коровы стоят ровными рядами, одна другой лучше. Особенно мне понравилась корова „Лента“, из колхоза им. Сталина, Сумской области. „Лента“—корова швицкой породы. В 1938 году она дала 12.623 литра молока. В день она дает по 55—60 литров молока. Ведь это почти столько, сколько у нас дают некоторые фермы.

Видела я и быка „Тореадора“ из колхоза им. Молотова, Смоленской области. Большой бык, красивый. Ему еще 4 года, а он уж весит 1.218 килограммов (76 пудов).

Посмотрели мы на выставке и свиней. Вот это свиньи! Уж больно хорош хряк „Лафет“. Его живой вес, написано на бирочке, 408 килограммов, а длина 187 сантиметров. Хороша и свиноматка „Беатриса“, она весит 332 килограмма и дает в среднем за опорос 14 поросят.

Большие доходы получают колхозы от животноводства.

Надо и нам в колхозе хорошенько изучить опыт лучших людей и сделать свою ферму показательной.

Долго буду помнить я выставку и свою столицу. Спасибо товарищу Сталину за нашу счастливую жизнь!

Л. Суханинская.

Колхоз имени Жданова, Погореловского сельсовета.

Обо всем расскажу колхозникам

Я очень люблю машины. Люблю за ними ухаживать. За ударную работу колхозники послали меня экскурсантом на Всесоюзною сельскохозяйственную выставку.

С большим вниманием я осмотрел выставку. Все виденное здесь мне очень понравилось, а больше всего меня заинтересовали машины в павильоне Механизации. Их здесь представлено множество. Нет ни одной сельскохозяйственной работы, которую бы не выполняли наши советские машины.

Глядя на великолепные машины, слушая рассказ экскурсовода о их применении и преимуществах машинного труда, я вспомнил свой колхоз и мне стало ясно, как плохо еще у нас используются машины и как небрежно еще мы с ними обращаемся. Я твердо решил, что буду еще лучше ухаживать за машинами, начну перечистку и ремонт сельскохозяйственных машин сразу же после окончания уборочных работ, с тем, что бы закончить их ремонт не позднее 1 января 1940 года.

Обо всем, что я видел на выставке, подробно расскажу колхозникам.

И. Игошев.

Кузнец с. х. артели „Ильич“, Никольского сельсовета.

На колхозных полях

Опыт и темпы передовиков уборки—каждому колхозу

Результаты честного стахановского труда

Руководители колхоза „Первое мая“, У.-Печенгского сельсовета, правильно поняли, что массовая, политико - воспитательная работа решает успех дела в колхозе.

Массовая работа в колхозе поставлена неплохо. Все важнейшие решения партии и правительства, особенно решения майского Пленума ЦК ВКП(б) и СНК СССР доведены до сознания каждого колхозника. Это—результат работы агитаторов т. т. Н. К. Подгузова, П. И. Калининского и В. И. Климова.

Итоги этой работы неплохие.

Первым по сельсовету колхоз закончил жнитво и скирдование зерновых, уборку картофеля, полностью рассчитался с государством по зерну и картофелю.

Сейчас широко развернута молотьба. 25-сильный локомобиль, ранее работавший на мельнице, переключен на молотьбу. В бригаде № 1 работает конная молотилка. Ее средняя производительность достигает 5 тонн за смену. В первую очередь производится обмолот с семенных участков, для засыпки семенных фондов.

Люди в колхозе расставлены так, чтобы охватить все виды работ. Одновременно с молотьбой производится и вспашка зяби, и с'емка льнотресты со стлищ, заканчивается и подготовка к стойловому периоду.

Растут стахановцы. Вот Никанор Андреевич Гладкий. Он один скосил 50 гектаров. Взяв обязательство убрать машиной 50 га, убрал 60. Сейчас он работает старшим конюхом и одновременно, в свободное время, участвует в устройстве конюшен.

Ранний сев, посев чистыми семенами, использование минеральных и местных удобрений, соблюдение всех агротехнических правил дали возможность колхозу получить еще небывалый по сельсовету урожай. Особенно хорош урожай в бригаде № 1 (бригадир В. И. Игнатьевский). Здесь урожай озимой ржи на площади 8 гектаров достигает 17 центнеров с гектара, пшеницы—20,1 центнера с гектара, гороха—20 центнер., льнотресты—23 центнера, льносемени — 4 центнера.

В. Сочнев.

Быстро завершить уборочные работы

С одобрением встретили колхозники с.-х. артели им. Буденного, Матвеевского сельсовета, речь председателя Совнаркома СССР товарища Молотова, произнесенную по радио 17 сентября.

Все колхозники взяли на себя конкретные обязательства: работать еще лучше, чем до сих пор, дали слово в ближайшие дни закончить уборку урожая.

За последние дни в колхозе резко повысилась трудовая дисциплина. Колхозники стали значительно раньше выходить на работу. Лучшие из них— А. А. Третьякова, П. А. Сухопарова и многие другие выходят на работу в 3—4 часа утра и приходят в 8—9 часов вечера.

В результате колхоз к 23 сентября полностью закончил жнитво зерновых. Колхозники дали слово в ближайшее время полностью рассчитаться по зернопоставкам.

И. Сухопаров.

РАСТУТ РЯДЫ СТАХАНОВЦЕВ

На призыв главы советского правительства тов. В. М. Молотова—честно и самоотверженно трудиться на укрепление мощи нашей родины,—коллектив Чуриловского механизированного лесопункта отвечает новыми производственными достижениями.

Лучшие стахановцы А. С. Протопопов и С. И. Кирилловский, выполнявшие нормы на сплотке древесины до 200 проц., сейчас добились ежедневной производительности 300 проц. к норме.

Рабочие-окатчики древесины в воду А. В. Левинский, А. Ф. Савков и В. С. Кокин нормы только что выполняли. В ответ на призыв тов. Молотова они дали слово производительность повысить вдвое. И они этого добиваются. Сейчас выполняют полуторную норму.

Бригада грузчиков, под руководством стахановца Трояна, в составе 6 человек, ежедневно дает по 2 нормы на человека.

Рубщик - стахановец тов. Юрзин, награжденный значком «Почетному работнику лесопромышленности», выполняет ежедневно по 2 нормы.

Ряды стахановцев с каждым днем растут.

Из леса

В.-Толшменский лесопункт досрочно выполнил квартальный план по рубке

Обязательства стахановцев

К 18 сентября В.-Толшменский лесопункт план летних лесозаготовок третьего квартала выполнил по рубке на 103 процента.

Замечательно справились с выполнением программы ряд колхозов В.-Толшменского сельсовета. Например, колхоз имени Сталина (председатель т. Петухов) и колхоз „Красный пахарь“ (председатель Медведников) выполнили свои обязательства на 230 процентов, колхоз „Строитель“ (председатель Фомин)—на 220 процентов, колхоз „Победа“ (председатель Скорюков)—на 165 процентов, колхоз „Новинская“ (председатель Вторушин)—на 118 процентов.

Многие колхозники и рабочие постоянного кадра показали замечательные образцы работы. Так, например, колхозники Селуянов Н. А. и Селуянов И. П. выработали по 85 трудонорм, колхозник Комаров А. И.—86 трудонорм. Рабочий постоянного кадра Капинус Д. Е. выработал 97 норм и Каплин А. Н.—84 трудонормы.

На днях в лесопункте проходила конференция стахановцев.

Обсуждая итоги работы лесопункта в третьем квартале и ход подготовительных работ к осенне-зимним лесозаготовкам 1939—1940 года, стахановцы взяли на себя обязательства образцово поставить работу в зимний сезон.

В ответ на призыв Советского правительства о самоотверженной работе на благо укрепления мощи нашей родины, 17 человек заключили индивидуальные трудовые договора на рубку, подвозку, свалку и навалку лесоматериалов, взявшись выполнить за сезон по 150—250 трудонорм на человека.

Включаясь в социалистическое соревнование имени Третьей Сталинской Пятилетки, они вызвали на социалистическое соревнование Камчугский лесопункт и одновременно обратились к колхозникам В.-Толшменского сельсовета с призывом принять активное участие в выполнении программы лесозаготовок.

Н. Кузьминский.

Зав. В.-Толшменским лесопунктом.

Речь Гитлера в Данциге

БЕРЛИН, 20 сентября. (ТАСС). Вчера в Данциге Гитлер произнес речь, «передававшуюся всеми германскими радиостанциями. Напомнив историю Данцига, Гитлер заявил: «Судьба, постигшая этот город и область, была судьбой всей Германии. Мировая война — самая бессмысленная война в истории — превратила эту область и этот город в свои жертвы».

Касаясь версальского договора, Гитлер подчеркнул, что этот договор был навязан Германии и что его творцы видели в нем конец германского народа. Однако «тогдашние поджигатели войны разочаровались. Они при помощи версальского договора не решили ни одной проблемы, зато создали много новых. Самое тяжелое в судьбе народов — бессмыслица, с которой тогда перекраивался мир, без учета исторических, экономических, национальных и политических особенностей».

Говоря о польском государстве, Гитлер заявил: «В Польше никогда не было демократии. Правящая клика угнетала не только другие нации, но и собственный народ. Это было государство насилия, управляемое только нагайкой, полицией и армией».

Гитлер изложил затем историю последних переговоров между Германией и польским правительством, подчеркнув, что Польша отклонила германские предложения мирно урегулировать спорные вопросы и что польские генералы угрожали германской армии разгромом. Подобная позиция Польши была возможна лишь потому, заявил Гитлер, что она «внушалась из определенного места, оттуда, где многие столетия находились и еще сейчас находятся главные поджигатели войны. Для этих людей Польша была только средством для достижения определенных целей».

Переходя к характеристике военных действий в Польше, Гитлер воздал должное солдатам польской армии и подчеркнул бездарность ее руководства. «Во многих местах польские солдаты ожесточенно боролись, высшее же командование оказалось ниже всякой критики, обанкротилось». «Так, — продолжал Гитлер, — мы в течение 18 дней разгромили Польшу и создали условия, в которых можно спокойно разговаривать с представителями этого народа».

Перейдя к вопросу о решении советского правительства взять под свою защиту украинское и белорусское население Польши, Гитлер заявил:

«Россия оказалась вынужденной, со своей стороны, ввести свои войска для защиты украинского и белорусского населения Польши. В Англии и Франции считают преступлением сотрудничество Германии и России. Я хочу сделать в этой связи, — сказал Гитлер, — следующее раз'яснение: Россия остается той, какая она есть, Германия — тоже. Россия и Германия, — продолжал он, — не хотят жертвовать ни одним человеком в интересах других стран. Уроки 4 лет войны достаточны для обоих государств и народов. Мы намерены представлять и защищать свои собственные интересы и нашли, что лучше всего двум самым крупным государствам и народам Европы договориться о соглашении».

Гитлер подчеркнул, далее, ограниченность целей Германии и высмеял утверждение английских государственных деятелей о том, что Германия, якобы, намерена захватить всю Европу, до Урала. «Мы договорились с Россией. В конце концов, мы — заинтересованные в этой договоренности соседи. Если вы полагаете, — заявил Гитлер, обращаясь к Англии, — что мы при этом вступим в конфликт, то вы ошибаетесь, так как намерения Германии очень ограниченны».

Далее Гитлер подчеркнул, что Германия окончательно установила свои границы на западе и на юге. «У меня нет, — подчеркнул он, — никаких военных целей, которые были бы направлены против Англии или против Франции. Германская нация их также не имеет. Раз Англия, несмотря на это, ведет войну и уже выдвигает новые лозунги этой войны, то она этим лишь раскрывает свои подлинные военные цели. Вопрос о Польше играет для Англии второстепенную роль». Однако, заявил в заключение Гитлер, если Англия и Франция навяжут Германии войну, то, сколь бы долго война ни продолжалась, Германия не капитулирует.

Советские кинофильмы в Западной Белоруссии

20 сентября в городе Дисна на берегу Западной Двины состоялась первая демонстрация советского кинофильма. Тысячи трудящихся с воодушевлением смотрели волнующие образы из кинофильма "Ленин в 1918 году". Зрители бурно аплодировали при появлении на экране Ленина и Сталина. Долго раздавались возгласы: „Да здравствует партия большевиков!", „Да здравствует великий Сталин!".

Белорусское отделение Союзкинопрокат направило для демонстрации в города и села Западной Белоруссии 36 художественных звуковых кинокартин.

Трудящиеся Западной Белоруссии просмотрят выдающиеся советские кинофильмы — „Ленин в 1918 году", „Человек с ружьем", „Чапаев", „Мы из Кронштадта" и др.

(ТАСС).

На призывном пункте

Горячее желание быть в рядах Красной Армии

Призывной пункт. Шумная веселая толпа рассыпалась по комнатам. Веселые загорелые лица, ясный смех. Там и здесь слышатся разговоры.

Призывается молодежь из Погореловского и Медведевского сельсоветов.

Высокое чувство патриотизма, горячее желание идти в армию сквозит во всех разговорах, написано на всех лицах.

— По старому закону мне полагается льгота. Пошел на призыв, давай, думаю, на всякий случай, возьму от отца заявление об отказе от льготы. Взял. Но не понадобилась, — рассказывает призывник Оглуздин из Медведевского сельсовета. — Давно хотелось в армию. А теперь, когда приняли, страсть как рад, — говорит он улыбаясь.

Стенная газета. Около нее все время толпятся ребята. Неудивительно, — ведь она выражает их общие чувства.

— Я работаю трактористом Тафтинского механизированного лесопункта, — пишет тов. Серюбин. — Машину свою я изучил. Прошу зачислить меня в бронетанковые части. Звание танкиста оправдаю с честью.

Отличительной чертой нынешнего призыва, в сравнении с прошлыми годами, является высокая общеобразовательная подготовка призывников. Большинство окончило 6 — 7 классов. Многие имеют специальности. За все время призыва на призывной пункт явилось только 3 человека неграмотных и 3—4 малограмотных.

Крепкое, здоровое пополнение получают наша Красная Армия и Военно-Морской Флот.

ПО НАШИМ СИГНАЛАМ

По неопубликованной заметке селькора "Бригадир сам нарушает устав колхоза" Н.-Печенгский сельсовет сообщает, что факт при проверке подтвердился. Жена бригадира колхоза „Пионер" Белоусова после предупреждения все время работает на уборке и выполняет нормы на 200 процентов.

Тотемское педучилище

производит прием на месячные **курсы по подготовке учителей** для начальных школ.

Принимаются лица с образованием не ниже 8-ми классов средней школы. Начало занятий 25-го сентября 1939 года. Курсанты обеспечиваются стипендией в размере 100 руб. **Дирекция.**

На республиканских соревнованиях юных авиамоделистов в Саранске (Мордовская АССР) первое место занял пионер Саранской детской технической станции Миша Михеев. Его модель схематического парителя пролетела 457 метров.

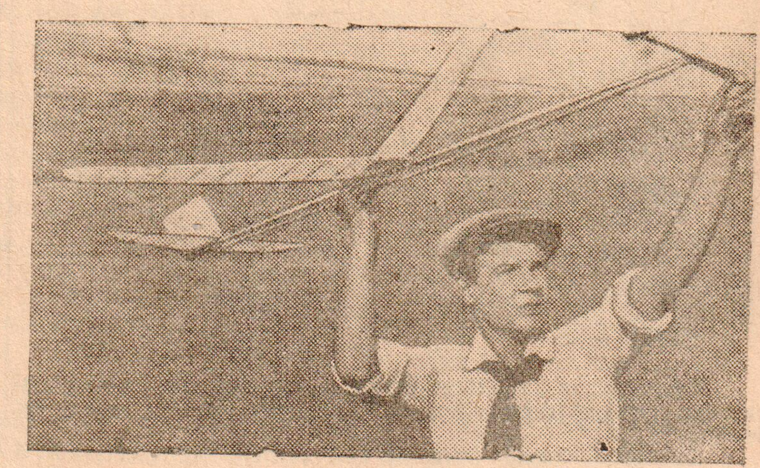

Миша Михеев на старте.
Фото В. КОСИЦЫНА (Фото-клише ТАСС).

Письма читателей

Передовики дорожного строительства

Успешно справляется с планом дорожных работ на 1939 год Мосеевский сельсовет. В целом по сельсовету еще к 1 сентября план был выполнен на 91 проц.

Колхоз „Мосеевская" выполнил свой план на 103 процента, колхозы имени Сталина и „Красная звезда" — на 100 процентов, имени Буденного — на 108 процентов.

Не плохо поставлены дорожные работы и в Заозерском сельсовете. Здесь план выполнен на 84 проц.

Колхоз „Путь Ленина" еще к 15 августа выполнил свой план на 105 процентов, колхоз имени Свердлова — на 108 процентов, имени Молотова — на 100 процентов.

В. Аникьев.

Организовать противопожарную охрану

Недавно от неосторожного обращения с огнем в доме колхозника Копытова Ф. Н. в колхозе „Красная поляна", Матвеевского сельсовета, возник пожар.

Только благодаря тому, что пожар был скоро замечен и сразу же были приняты энергичные меры, пожар удалось ликвидировать очень скоро. А надо сказать, что дело с противопожарной охраной в колхозе поставлено плохо. Имеющиеся колодцы завалены мусором и не чистятся, нет веревок и бадей.

Созданная при сельском совете комиссия по борьбе с пожарами эту работу не возглавляет.

Дело на таком ответственном участке, как противопожарная охрана, должно быть поставлено четко.

А. Старовский.

Создайте условия для культурного отдыха

На лесозаводе № 43 плохо поставлена культурно-массовая работа.

Имеющаяся библиотека располагает большим количеством книг, журналов и газет, но достать их трудно, т. к. библиотека бывает открыта лишь тогда, когда рабочие находятся на работе.

Правда, при заводе имеется и клуб, который открывается ежедневно, но работы в нем никакой не проводится. В клубе нет никаких настольных игр.

Интересно знать, когда же завком завода создаст условия для культурного отдыха рабочих?

А. Опалихин.

Отв. редактор П. ПЕТУХОВ.

Об'явление Тотемского райфинотдела

В соответствии с принятым Внеочередной IV Сессией Верховного Совета СССР Законом о сельскохозяйственном налоге, все организации города и района (леспромхоз, механизированные лесопункты, торгующие организации, промысловые артели, школы, детсады, столовые, сельсоветы и колхозы), а также частные лица обязаны представить в райфинотдел сведения о выплатах населению города и района за разного рода работы, приобретенные кустарные изделия, материалы и продукты сельского хозяйства за период с 1 июля 1938 года по 30 июня 1939 г.

Срок представления сведений к 30 сентября с. г.; не представление к указанному сроку влечет за собой административную ответственность.

Сведения необходимо представить с копией счетов или списками в разрезе сельсоветов с указанием: кому выплачено, за что, за какое время и сумма.

В дальнейшем указанные сведения необходимо представлять райфинотделу ежемесячно не позднее 10 числа каждого следующего месяца, в том числе за июль и август с. г.

Райфинотдел.

Адрес редакции: г. Тотьма, Вол. обл. Торговая пл., 10 | Телефоны: редактор 24, секретариат и отделы — 35, издательство — 48 | Подписная плата 2 рубля в месяц. Цена отдельного № 8 к. | Газета выходит ежедневно. След. № выйдет 26 сентября 1939

Типография из-ва „Рабочий леса" г. Тотьма. Тираж 3200 экз. Печатн. знаков 54600. Уполн. Волобллита № В—5616