ПРОЛЕТАРИИ ВСЕХ СТРАН, СОЕДИНЯЙТЕСЬ!

РАБОЧИЙ ЛЕСА

Орган Тотемского райкома ВКП(б) и райисполкома

23 сентября 1939 г. № 219 (1380) ГОД ИЗД 10-й

Последние известия

Сообщение румынского телеграфного агентства

Румынское телеграфное агентство сообщает, что 21 сентября близ своей квартиры был убит председатель совета министров Румынии Калинеску. Убийцы—члены распущенной организации „железная гвардия"—арестованы.

(ТАСС).

Стахановским трудом поддержим славную Красную Армию

С честью и со славой решает наша родная Красная Армия свою великую освободительную задачу. Ее встречает с ликованием население Западной Украины и Западной Белоруссии, долгие годы скованное панским владычеством и под конец брошенное на произвол судьбы незадачливыми правителями обанкротившегося польского государства.

Для наших братьев—украинцев и белоруссов, находившихся в положении колониальных рабов панской Польши, преступно ввергнутых панами в пучину бессмысленной войны, настали радостные дни. Как символ долгожданного освобождения, как залог близкого счастья звучит имя Сталина при незабываемых встречах бойцов Красной Армии в селах и городах Западной Украины и Западной Белоруссии.

Нельзя без глубокого волнения читать первые вести об этих встречах: о крестьянине-белоруссе, радостно прижавшем к губам портрет товарища Сталина; о белорусских и украинских девушках и юношах, осыпающих красноармейцев цветами; о старике—украинском крестьянине Мухаше, сказавшем за себя и за своих братьев и сестер:

«Мне семьдесят лет, и я знаю, что в Москве есть человек, отец всех угнетенных, который думает и заботится о нас. Я знаю его имя. Это—Иосиф Сталин».

«Спасибо, дорогие наши братья, вы спасли нашу жизнь,—в этих словах украинского крестьянина Марчана, обращенных к командиру танка тов. Горащенко, — голос всех наших братьев с Западной Украины и Западной Белоруссии.

С первых дней своего существования Красная Армия выполняла великую историческую задачу: она защищала и охраняла трудящихся Советского Союза, она самоотверженно боролась за счастье и свободу народов, освобожденных от ига царя, помещиков и капиталистов. Она воплотила в себе лучшие черты народов СССР. Вот за что окружил ее советский народ глубокой любовью, вот почему сегодня трудящиеся Западной Украины и Западной Белоруссии встречают ее так радостно, как свою родную, как свою верную и надежную защиту.

Этих дней не смеркнет слава! Они войдут в летописи человечества одной из знаменательных вех.

В эти дни захватывающего величия, дни исторического значения советская страна являет миру внушительную картину уверенности и силы.

Как один человек, сплочены трудящиеся СССР вокруг своего правительства, вокруг большевистской партии, вокруг товарища Сталина. Советский народ, как один человек, одобряет мудрую политику советского правительства.

На всем необ'ятном просторе нашей великой социалистической родины рабочие, колхозники, интеллигенты с чувством законной гордости слушали речь по радио главы советского правительства товарища В. М. Молотова. Укрепить безопасность нашей родины, обеспечить ее от всяких случайностей и неожиданностей, могущих возникнуть из-за развала нежизнеспособного польского государства, протянуть руку братской помощи единокровным украинцам и белоруссам, томящимся в панской неволе, взять под защиту жизнь и имущество населения Западной Украины и Западной Белоруссии—эти задачи, поставленные перед нашей страной, как нельзя более ясны, понятны, близки каждому советскому человеку.

На бесчисленных митингах и собраниях, прокатившихся по городам и селам—от Балтики до Тихого океана, от Арктики до субтропиков,—звучали волнующие слова товарища Молотова:

«Наша задача теперь, задача каждого рабочего и крестьянина, задача каждого служащего и интеллигента, состоит в том, чтобы честно и самоотверженно трудиться на своем посту и тем оказать помощь Красной Армии».

Этот призыв товарища Молотова нашел широчайший отклик по всей стране. С уверенностью и спокойствием продолжает советский народ свой мирный творческий труд. Он уверен, что наша Красная Армия с честью выполнит поставленную перед ней почетную задачу. Советский народ уверен, что мудрая сталинская политика своевременно разоблачит любое хитросплетение врагов. Он готов по первому зову советского правительства грудью стать на защиту родины от любого врага, от любого посягательства.

Радостное волнение этих незабываемых дней окрыляет советских людей на новые подвиги трудового героизма. Самоотверженным трудом, поднятием его производительности, перевыполнением плановых заданий и норм каждый трудящийся на своем посту помогает героической Красной Армии в решении ее исторических задач. Это знают, об этом помнят стахановцы промышленности, социалистических полей, научных институтов.

«Работать еще лучше, работать самоотверженно,—так решил каждый из нас,—заявляют в своей резолюции рабочие и служащие завода имени Авиахима.—Мы принесем новые оборонные подарки своей любимой матери-родине».

«Все мы,—сказал стахановец тов. Солошенко на митинге коллектива ордена Ленина станкостроительного завода «Красный пролетарий»,—считаем себя мобилизованными, все мы знаем, что

Окончание на 2-й стр.

Оперативная сводка Генерального штаба РККА

21 сентября 1939 года.

Части Красной Армии в течение 21 сентября закреплялись на рубежах, достигнутых накануне.

Продолжая очищение занятых территорий в Западной Белоруссии и Западной Украине от остатков польской армии к югу от линии **Кобрин—Лунинец** части Красной Армии в 19 часов 21 сентября заняли город **Пинск** и ведут очищение от офицерских групп районов **Львова** и **Сарны**.

Сообщение верховного командования германской армии

В оперативной сводке верховного командования германской армии говорится, что ко второй половине дня 20 сентября количество польских пленных составляло около 170 тысяч. Число пленных продолжает возрастать.

На юге Польши после ожесточенного боя у Санок и Томашева многочисленные польские части сдались германским войскам. Захвачен в плен также главнокомандующий польской южной армией.

В боях у Гдыни захвачено в плен около 350 польских офицеров, 12 тысяч солдат. Захвачено около 40 орудий.

Польские войска в настоящее время оказывают еще сопротивление в Варшаве, в Модлине, юго-восточнее от Варшавы, Гуры Кальвария и на полуострове Хела.

(ТАСС).

Началась новая, радостная жизнь

В городе Столбцы (Западная Белоруссия) забурлила новая радостная жизнь. Создано временное городское Управление, в состав которого вошли местный крестьянин Шастак, городской врач Гринберг и др.

В своем первом постановлении, расклеенном в городе, Управление доводит до сведения населения, что впредь до особого распоряжения будут приниматься в уплату за товары как советские, так и польские деньги. Управление призывает население города организовать бесперебойную нормальную работу всех предприятий, учреждений, лавок. Созданы добровольные отряды по поддержанию порядка, которым поручена охрана важнейших об'ектов города.

В городе состоялись 25-тысячный митинг и демонстрация.

В ряде деревень созданы крестьянские комитеты. Они уже взяли на учет земли помещиков и „осадников". С большой радостью приветствуют крестьяне деревни Стары Сержан мероприятия местного временного Управления, направленные на под'ем благосостояния трудящихся крестьян.

В своем письме товарищу Сталину крестьяне пишут:

„Вождю и учителю трудящихся и угнетенных всего мира великому Сталину наш пламенный привет и спасибо за освобождение трудящихся Западной Белоруссии от польского гнета".

20 сентября около 150 человек впервые после долголетней безработицы с радостью пошли работать на почту, железнодорожную станцию и в другие учреждения города.

(ТАСС).

Местопребывание польского правительства

Германские газеты сообщают, что в то время, когда польские войска еще продолжают сопротивляться, главнокомандующий польской армией маршал Рыдз-Смиглы бежал в Румынию.

* * *

Американское агентство Ассошиэйтед пресс, ссылаясь на авторитетное сообщение, передает, что румынское правительство решило интернировать Мосцицкого и Бека, а также об'явило об интернировании на время войны Рыдз-Смиглы. (ТАСС).

Волнения среди жителей Варшавы

Как сообщают из Амстердама (Голландия), большая часть населения Варшавы восстала против военного руководства. На улицах города между отдельными группами жителей происходят сражения, переходящие в настоящие бои. Насчитывается много убитых и раненых.

(ТАСС).

Переброска английских войск во Францию

Английская печать сообщает, что английские войска продолжают прибывать во Францию.

Газеты указывают, что нет никаких сведений о действиях английских войск во Франции. Однако сообщают, что французские власти вполне удовлетворены их подготовкой и умением вести военные действия в новых условиях.

(ТАСС)

ПОЛЬСКОЕ ЗОЛОТО В АНГЛИИ

Итальянское агентство Стефани сообщает, что польское золото, вывезенное недавно из Варшавы в Египет, перевезено сейчас на борту английского нефтеналивного судна в Лондон.

Положение на Западном фронте

Французская газета „Тан" от 20 сентября в обзоре военных действий пишет, что в течение двух дней на Западном фронте наблюдается относительное спокойствие.

Газета „Матен" обращает внимание на активность немцев в районе Аахена, находящегося на германо-бельгийской границе. Газета пишет, что французы внимательно следят за этой активностью. Вопрос заключается в том, свидетельствует ли эта активность о подготовке к наступлению в этом месте, или же это является более серьезной подготовкой для будущего, когда на карту будет поставлена судьба Бельгии?

Больше всего привлекает внимание вопрос: не попытаются ли немцы нанести новый молниеносный удар, оказавшийся столь успешным в Польше?

Газета указывает, что в связи с сообщением германского командования о выполнении германскими воздушными силами своей задачи в Польше, в ближайшее время следует ожидать прибытия на Западный фронт значительного количества самолетов. По-видимому, туда будет переброшено не менее 3 тысяч самолетов.

(ТАСС).

В помощь пропагандисту

Коммунизм и Армия*

Армия—важнейшая часть государственного аппарата, следовательно, судьба армии неотделима от судьбы государства. Маркс и Энгельс, исходя из предположения одновременной победы социализма во всех или в большинстве стран, считали, что социалистическое государство начнет отмирать после того, как исчезнут эксплоататорские классы. С исчезновением имущего меньшинства исчезнет и необходимость вооруженной государственной силы, служащей целям подавления.

Ленин в своей книге «Государство и революция» указывал, что на высшей фазе коммунизма государство отомрет; следовательно, отомрет и армия. Но Ленин оставлял совершенно открытым вопрос о сроках или конкретных формах отмирания, так как в то время для решения этих вопросов материала не было. Само собой разумеется, что сейчас, в новых исторических условиях, когда первая фаза коммунизма уже в основном построена, когда мы вступили в полосу завершения строительства бесклассового социалистического общества и постепенного перехода от социализма к коммунизму, а капиталистическое окружение еще существует, вопрос о государстве и Красной Армии должен быть поставлен по-новому. Теперь общая постановка вопроса об отмирании государства и армии при полном коммунизме в одной стране уже недостаточна и требует конкретизации.

В самом деле, Советский Союз —пока единственная в мире социалистическая страна. Со всех сторон окружают ее капиталистические государства. Буржуазия капиталистических государств ненавидит нашу социалистическую страну, отечество трудящихся всего мира. Она всячески стремится напасть на СССР и восстановить у нас капитализм. С этой целью она усиленно засылает в нашу страну своих агентов—шпионов и диверсантов. И борьба капитализма против социализма прекратится лишь тогда, когда будет ликвидировано капиталистическое окружение.

Исходя из новой исторической обстановки, из факта капиталистического окружения, товарищ Сталин дал исчерпывающий анализ положения государства и Красной Армии при социализме и коммунизме.

Развивая и обогащая марксистско - ленинскую теорию на основе обобщения опыта социалистического строительства в нашей стране и опыта борьбы социалистического государства с капиталистическим окружением, товарищ Сталин в своем историческом докладе на XVIII с'езде партии поставил вопрос о сохранении государства и постоянной Красной Армии и при высшей фазе коммунизма в СССР до тех пор, пока не будет ликвидировано капиталистическое окружение. «Сохранится ли у нас государство также и в период коммунизма?

Да, сохранится, если не будет ликвидировано капиталистическое окружение, если не будет уничтожена опасность военных нападений извне».

Некоторые схоласты и путаники, цепляющиеся за букву марксизма, идя вразрез с его сутью, рассуждают о том, что коммунизм и армия—это вещи несовместимые. Это глубоко ошибочное и политически вредное рассуждение. В действительности коммунизм, как новое общество, развивающееся в непрерывной борьбе со старым окружающим его миром капитализма, должен обладать всеми средствами защиты своих граждан, их общественного достояния от нападения внешних врагов. Самым надежным средством такой защиты является постоянная Красная Армия. Охрана жизни трудящихся, народного имущества и территории социалистического государства от возможного и вероятного нападения империалистических государств выдвигает на первое место вопрос об укреплении вооруженных сил страны социализма—Красной Армии и Военно Морского Флота, которые, как указал товарищ Сталин, теперь своим острием обращены уже не во внутрь страны, а вне ее, против внешних врагов.

Советский народ свято выполняет завет Ленина об укреплении Красной Армии. Об этом ярко свидетельствует тот факт, что советское государство израсходовало в 1938 году на нужды обороны 23 миллиарда 151 миллион рублей. А в 1939 году на нужды обороны ассигновано 40 миллиардов 885 миллионов рублей. Первый маршал Советского Союза товарищ Ворошилов, выступая на внеочередной Четвертой Сессии Верховного Совета СССР, сказал: «Наше государство, товарищи, особого типа и единственное на свете. Оно окружено государствами враждебного нам капиталистического мира. Поэтому оборона страны социализма может рассчитывать только на свои собственные силы и ресурсы».

По докладу товарища Ворошилова «О проекте закона о всеобщей воинской обязанности» внеочередная Четвертая Сессия Верховного Совета СССР приняла новый «Закон о всеобщей воинской обязанности». Этот закон с необычайной силой определяет строительство вооруженных сил социалистического общества. Он направлен на дальнейшее, еще большее усиление мощи, роста военного могущества великой социалистической державы.

Важнейшим фактором укрепления боевой мощи Красной Армии явились разгром и уничтожение пробравшихся в ее ряды изменников и предателей из троцкистско-бухаринской, гамарниковской банды шпионов и диверсантов, агентов иностранных разведок.

Красная Армия — армия коммунизма сильна своими высокими моральными качествами. Бойцы и командиры Красной Армии —это сознательные защитники своей родины, беспредельно преданные большевистской партии, делу Ленина—Сталина, дисциплинированные, непримиримые к врагам народа.

Сила Красной Армии не только в ее первоклассной технике и блестящей выучке бойцов и командиров. Ее непобедимая сила в том, что за ней стоит весь советский народ. Красная Армия и народ составляют одно целое, одну семью. Опираясь на весь советский народ, владея самой современной в мире военной техникой и располагая самыми сознательными, самыми смелыми бойцами и командирами, замечательными большевистскими комиссарами, Красная Армия под руководством великого Сталина готова разгромить любого врага, от куда бы он не появился. Красная Армия — не только орудие обороны социалистического общества против капиталистического окружения,—она окажет решающую поддержку пролетариату капиталистических стран в его борьбе с империализмом.

* * *

Великие задачи Третьей Сталинской Пятилетки, задачи дальнейшего движения вперед по пути к коммунизму требуют и впредь всемерно укреплять социалистическое государство, как главное орудие борьбы за коммунизм, укреплять Красную Армию и Военно-Морской Флот, как орудие защиты социалистического общества от внешних врагов.

Только враги социализма могут говорить об отмирании государства и ликвидации постоянной Красной Армии в условиях капиталистического окружения.

Известно, что враги народа еще в первые годы существования советской власти проповедывали тезис об отмирании государства, что армия и флот, как орудия наиболее острого внешнего принуждения, должны отмереть раньше всего. Последующие события показали, что эта предательская «идейка» об отмирании нашего государства и Красной Армии была лишь частью вредительского плана троцкистов и бухаринцев, направленного на ослабление диктатуры пролетариата, на ее свержение и восстановление капитализма в СССР.

Государство отомрет и Красная Армия будет не нужна лишь тогда, когда мы победим и обезоружим буржуазию во всех или в большинстве стран, когда будет ликвидировано капиталистическое окружение и окончательно восторжествует коммунизм.

Полковой комиссар
М. ЧЕКАЛИН.
(*«Комсом. правда»*).

*) **Окончание; начало см. в № 218 от 22 сентября.**

С полей

Хлеб убран

ЗАОЗЕРЬЕ, 22 (по телефону). Колхоз „Боровская“ к 20 сентября полностью закончил жнитво и скирдование зерновых.

Сразу же после окончания скирдования, колхоз приступил к поднятию со стлищ льна раннего расстила. На сегодня снято льна с площади 10 га.

На полях калининских колхозов

КАЛИНИНО, 22 (по телефону). Все колхозы Калининского сельсовета полностью закончили жнитво зерновых. Полным ходом идет скирдование.

С обмолотом лучше всех по сельсовету идет колхоз им. Сталина. К 20 сентября обмолочено уже с 392 гектаров из 546.

Неплохо работает тракторная молотилка МТС. При норме 12 тонн ежедневно вымолачивается 15 тонн.

Колхоз им. Калинина приступил к снятию льна со стлищ. Снято с площади полтора гектара.

Ившуков.

Сселение хуторов

Недавно здесь были только 2 дома. Хутор Пелевиха, как его называли. Сейчас уже Пелевиха состоит из 6 домов.

Сюда переехали Иван Тимофеевич Капустин с хутора „Бойкий“ и Игнатий Григорьевич Коробицын с хутора Ивановское. Уже построены новые дома — лучше старых. Идет работа на новом месте.

Колхоз „Вторая Пятилетка“, Середского сельсовета, по постановлению партии и правительства „О мерах охраны общественных земель колхозов от разбазаривания“ должен сселить 19 хозяйств. Полностью сселено уже 8 и 3 хозяйства достраиваются.

По всему Середскому сельсовету должно быть сселено 31 хозяйство, а на сегодня сселено 19.

М. Ферушев.

Стахановским трудом поддержим славную Красную Армию

Перенос с 1-й стр.

каждый станок, выпущенный заводом, укрепляет оборону великой страны социализма».

«Мы приложим все силы, — говорит в своей резолюции многотысячный коллектив ленинградского завода «Красный треугольник»,—чтобы работать еще лучше, чтобы дать советской стране вдвое больше изделий. Мы будем работать у своих станков и конвейеров с таким же спокойствием и организованностью, с таким же высоким чувством патриотизма, с каким будут выполнять свой долг наши мужья, сыновья, братья, наша доблестная, непобедимая Красная Армия».

«Дать стране столько металла, сколько потребуется для ворошиловских залпов»,—обязуется 25-тысячный коллектив Магнитогорского металлургического комбината имени Сталина. Давать столько угля, сколько потребует страна,—призвал на слете горняков Кузбасса мастер угля первого класса тов. Тришкин и взял на себя обязательство вместо двух норм, которые он дает сейчас, давать три нормы в день.

Тверда решимость советского народа высоко держать знамя нашей родины как на боевых фронтах, так и в мирном труде.

Ширится по стране движение за обслуживание одним рабочим двух и нескольких станков, движение, таящее в себе огромные возможности повышения производительности труда, возможности дать максимум продукции при минимуме рабочих рук в цехе, на заводе.

На ряде предприятий зародилось движение за **совмещение профессий**, которое освободит для полезного труда значительные слои слабо используемых подсобных рабочих.

Работницы ленинградской фабрики „Скороход“ взялись за овладение профессиями, в которых до сих пор были заняты только мужчины. На комбинате „Запорожсталь“ 250 жен рабочих обучаются на курсах электромашинистов, слесарей, крановых машинистов. Почин этих советских патриоток должен послужить примером для новых тысяч и тысяч женщин.

Близится XXII годовщина Великой Октябрьской социалистической революции. В нынешнем году великую годовщину вместе с нами впервые свободно встретят миллионы тружеников Западной Украины и Западной Белоруссии.

Встречать революционные праздники новыми победами в области производства и культуры уже давно стало славной традицией в нашей стране. Ознаменовать нынешнюю годовщину Великой Октябрьской социалистической революции особенно выдающимися достижениями, особенно блестящими делами—дело чести каждого предприятия, колхоза, учреждения, каждого советского гражданина.

Выполнить и перевыполнить производственную программу, достичь экономии топлива и сырья, добиться снижения себестоимости —такова задача каждого завода, каждой фабрики. Дополнительные тонны угля, нефти и металла, дополнительные метры ткани, сверхплановый выпуск машин и станков—все это крепит мощь нашей родины, множит силы нашей Красной Армии. Колхозные массы способствуют той же цели, добиваясь быстрейшего завершения уборки и обмолота урожая, образцового проведения осенних полевых работ, высоких показателей по животноводству, своевременного выполнения всех обязательств перед социалистическим государством.

Выше знамя социалистического соревнования в честь XXII годовщины Великой Октябрьской социалистической революции! Будем множить творческие победы на фронте труда, укрепляющие мощь Советского Союза, помогающие нашей доблестной Красной Армии выполнять великую освободительную задачу! (**«Правда»**),

Говорят экскурсанты Всесоюзной с.-х. выставки

Замечательная школа

Через несколько минут Москва... Мы горим желанием скорей увидеть свою прекрасную столицу и великую школу социалистического земледелия—Всесоюзную сельскохозяйственную выставку.

Наконец, мы в вокзале. Здесь нас приветливо встречает дежурный ВСХВ.

* * *

Троллейбус мчит нас к выставке. С большим нетерпением ждем ее появление. Уже из окон троллейбуса видна величественная скульптура „Рабочий и колхозница“. Сердце начинает биться учащенно.

Вот и выставка! Каждодо из нас захватывают сильные волнующие чувства. Невольно останавливаемся, робко оглядываемся, рассматриваем здание Управления выставки, украшенное художественными фресками, скульптурами. Проходит несколько минут. Приветливо улыбаясь, подходит к нам экскурсовод, и мы отправляемся в увлекательнейшее путешествие по выставке.

Перед нами Площадь Колхозов. Наши взоры обращаются на высокую башню в виде книги Сталинской Конституции, на которой высится скульптура —тракторист и колхозница, высоко поднявшие сноп пшеницы.

— Эта скульптура—эмблема выставки, — поясняет нам экскурсовод,—она является копией скульптуры, украшавшей Советский павильон на Международной выставке в Париже.

Останавливаемся перед великолепными павильонами солнечной Грузии, цветущей Армении, средне азиатских республик, Дальнего Востока. Нас поражает их красота и величие. Внимательно слушаем яркий рассказ экскурсовода об основном содержании данных павильонов. Смотришь на эти великолепные сооружения и тебе становится видно, как хороша и богата наша прекрасная родина, как велика творческая сила многонационального советского народа, как велика и могуча наша партия!

Мы на Площади Механизации. Останавливаемся, чтобы полюбоваться скульптурой, изображающей великого человека, гениального организатора славных побед нашей счастливой родины — товарища Сталина.

А вот и павильон Механизации. Наше внимание приковывают стоящие у входа в павильон новенькие, покрашенные в красный цвет тракторы ЧТЗ, а у выхода видны распластавшие крылья самолеты сельскохозяйственной авиации. Мы поражены множеством сельскохозяйственных машин, движущихся вдоль проходов на двух конвейерах. Каждый из нас переживает радость за нашу родину. Ведь все эти машины сделаны из советских материалов, советскими людьми, на советских заводах!

Переходим на опытный участок. Здесь мы видим громадные огурцы, тыкву и дыню на одном стебле, и еще много, много интересного...

С большим вниманием слушаем рассказ о том, как добилась небывалых урожаев картофеля звеньевая колхоза „Путь новой жизни“, Марийской АССР, А. Е. Картавая. В 1938 году она получила картофеля 900 центнеров с гектара.

—Звено Картавой применило ряд агротехнических мероприятий,—поясняет экскурсовод.—Зябь была вспахана в сентябре на глубину 20 сантиметров. На участок внесли удобрения—калийную соль, золу, птичий помет. Картофель высаживался сортовой и целыми клубнями. Семена заделывались на глубину 10—12 сантиметров. Участок бороновался два раза после посадки и по всходам. Несколько раз проводились прополка, окучивание, подкормка посевов.

—Ведь все это можно сделать и у нас. По приезде в колхозы надо на этот вопрос обратить серьезное внимание,—единодушно решают экскурсанты.

Перед нами чудесный мичуринский сад. Здесь мы видим, как хорошо могут произрастать на севере южные фруктовые деревья, видим стелющийся сад профессора Кизюрина, который также хорошо можно устроить и в наших колхозах.

Наше первое путешествие по выставке подходит к концу. Кратко знакомимся с рыбоводством. Оказывается, рыбу очень легко можно развести везде, где есть вода. Дело это не сложное, а очень выгодное.

—Хорошо бы и нашим колхозам заняться рыбоводством,—думает каждый из нас.

Вечереет. Выставка озаряется миллионами огней. И перед нами встает замечательное зрелище неописуемой красоты.

Вечером мы посетили Главный павильон. В залах Главного павильона, залитых электрическим светом, мы увидели весь Советский Союз, услышали волнующий рассказ о том, как из убогой и нищей наша страна под руководством партии Ленина—Сталина стала самой могучей и передовой в мире. Не хватает слов для того, чтобы передать всю красоту и глубокое содержание этого павильона. Скажем одно,—он прекрасен.

Скульптура, установленная у павильона Печати на Всесоюзной с.-х. выставке.
Фото М. МАРКОВА. (Бюро-клише ТАСС).

Уже поздно. Мы отправляемся в общежитие и здесь еще долго, долго делимся впечатлениями о виденном сегодня в этом чудесном городе.

* * *

Второй день на выставке. Мы уже прилично можем ориентироваться в местности Посещаем павильоны „Дальний Восток“, „Зерно“, „Животноводство“ и др. Ходишь по выставке и удивляешься. Какие разнообразные культуры выводит человек, какие замечательные овощи и фрукты! Всюду уделяется громадное внимание на овощи, пчеловодство, садоводство. И невольно сравниваешь это с тем, что есть в нашем районе. Надо сказать, что мы очень отстали. В ряде колхозов даже огурцы и помидоры у нас в диковину. Надо иметь в каждом колхозе общественное овощеводство, садоводство, пчеловодство и тогда у нас будет обилие всевозможных продуктов и высокоценный трудодень.

Нет возможности в короткой газетной статье передать все то, что видишь на выставке. Все павильоны одинаково замечательно показывают богатство, достижения, лучшие колхозы, совхозы, МТС, стахановцев. А их в нашей стране так много и все они замечательны! Их опыт надо глубоко изучать и обязательно внедрять в наши колхозы.

Л. Алексеевская.

Перейму опыт передовых ферм

Меня, как заведывающего МТФ, на выставке больше всего заинтересовало животноводство.

Здесь я познакомился с опытом передовиков, который очень хорошо учит, как надо повышать продуктивность скота.

Уж очень мне понравился опыт работы МТФ колхоза „Красное знамя“ Ивановской области. О ней я и думаю рассказать.

Ферма упорно борется за повышение продуктивности скота путем улучшенного кормления и правильной племенной работы. На ферме соблюдается строгий распорядок рабочего дня. В 4 часа начинается первая дойка, с 5 час. 30 мин. — кормление скота и поение. В 8 часов —вторая дойка, а в 12 часов доят и кормят новотельных высокоудойных коров. В 13 час. опять кормление. А в 16 часов—вторая дойка и кормление новотельных и высокоудойных коров. В 20 часов вечерняя дойка и дача кормов.

Чтобы лучше поедался корм, его подготовляют к скармливанию. Солому режут, укладывают в чан, утрамбовывают и поливают соленым кипятком. Резка закладывается слоями, пока чан не наполнится, затем его плотно закрывают и оставляют стоять так 8—10 часов. Концентраты (мельничные отходы и др). также заваривают кипятком. Зерновые отходы размалывают и дают в смоченном виде. Если корова ест плохо один корм, ей дают другой. Кормят и поят коров по 4 раза в сутки.

Большое внимание обращается на стельных коров. К отелу они доводятся до состояния хорошей упитанности. Доят коров обычно 3 раза в день, высокоудойных и новотельных—4 раза и даже 6 раз в день. Доят кулаком, сначала передние соски, а потом задние. Делают массаж вымени в начале, середине и конце доения.

Два раза в день коров чистят щеткой, обмывают теплой водой и обтирают тряпкой. Кормушки содержатся в чистоте, после каждого кормления моются. Раз в пятидневку моется и пол скотного двора.

Труд работников животноводства не пропадает даром. Удой на фуражную корову в 1938 году в этой ферме составлял 3212 литров. Корова „Русалка“, раньше дававшая 8 литров молока, теперь дает по 32 литра в сутки.

Хорошо поставлен и уход за молодняком.

Опыт этой фермы мы должны перенести в свой колхоз.

Все, что я видел на выставке, расскажу колхозникам и добьюсь права на участие в выставке в 1940 году. Соблюдая зоотехнику, добьюсь суточного удоя на каждую корову не меньше 14 литров против 8 литров, которые мы получаем сейчас от каждой коровы. Доведем удой молока за лактацию до 2400 литров на каждую корову, против 1500 литров, получаемых сейчас.

В. Шамахов.
Колхоз „13-й Октябрь“, Никольского сельсовета.

Ефремовские звенья

Три дня я пробыл в Москве на выставке. За эти дни увидел на выставке очень много интересного и полезного. Обо всем этом я расскажу колхозникам.

На выставке все хорошо и интересно, а больше всего мне понравился павильон „Сибирь“. Слушаешь рассказ экскурсовода и видишь, как богата наша Сибирь и полезными ископаемыми, и сельскохозяйственными продуктами, и рыбой, и пушниной. Чего—чего только нет в Сибири!

Особенно меня заинтересовала агротехника ефремовских звеньев, получающих по 80 центнеров пшеницы с гектара. Ефремовскую агротехнику надо обязательно нам использовать.

Как же ефремовцы получают высокие урожаи?

Во-первых, у них введен правильный севооборот, во-вторых, они сеют только сортовыми чистыми семенами, проводят яровизацию семян, в третьих, широко используют минеральные удобрения и подкормку растений, боронование всходов. Посев производят рядовыми сеялками в перекрестном порядке. Устанавливают нормы высева в зависимости от почв и семян. Яровую пшеницу высевают по хорошо обработанному пару или зяби.

Выставка воодушевила меня на борьбу за стахановские урожаи. Я даю слово, что в будущем году, применив передовой опыт агротехники, добьюсь урожая по 16 центнеров с га, и завоюю право участия на Всесоюзной сельскохозяйственной выставке в 1940 году.

И. Антонов.
Колхоз „Победа“, Погореловского сельсовета.

На призывном пункте

Прекрасное пополнение

В 8 часов утра начинается жизнь на призывном пункте.

Сегодня явились призывники Пятовского и Мосеевского сельсоветов. Пятовский сельсовет нынче дает в ряды Красной Армии прекрасное пополнение. 70 процентов призывников имеют оборонные значки.

Призывная комиссия приступила к работе. Один за другим перед ее столом появляются рослые, крепкие, загорелые юноши.

...У стола комиссии Феня Цивилев. Видно, что он волнуется. И как же не волноваться! Он мечтал попасть в морфлот... Призывная комиссия его просьбу удовлетворяет. Он несказанно рад.

* * *

Миша Брагин никак не может спокойно сидеть. С нетерпением ждет, когда его вызовут в призывную комиссию. Он сильно волнуется. Боится за зрение!.. Но вот его вызывают... Выходит веселый, улыбающийся. Не спрашивая, можно узнать, что зачислили.

—От сердца отлегло,—говорит Миша.

* * *

Тем временем внизу, в залах ожидания, кипит жизнь.

Под веселые звуки гармошки, сменяя друг друга, призывники пляшут „русского“. Их обступили со всех сторон.

Гармонь умолкла. Призывники с огромным вниманием слушают доклад о международном положении. Задают докладчику массу вопросов.

Доклад сменяется беседой на антирелигиозную тему.

* * *

„21 октября 1927 года. Холодное осеннее утро... Замерзшая трава шуршит под ногами. Андрей Коробицын стоит на пограничном посту. Внимательно всматривается в каждый куст, бугорок. Прислушивается к малейшему шороху... Речка, а на той стороне—финляндская территория.

В 20 шагах за сараем Андрей услышал глухой голос. Брови сдвинулись. В глазах загорелся угрожающий огонек... Из-за сарая вышли четыре вооруженные карабинами диверсанта... Андрею приказали сдаться. Но, нет! Он мужественно отражал натиск врага. Андрей Коробицын погиб смертью храбрых, но не пустил белогвардейской погани на советскую землю. Его память увековечена. О его подвиге наша Красная Армия поет:

Уходит ночь, встает рассвет.
Врагу трудней укрыться.
Но затаила белых след
Финляндская граница“.

Этот рассказ тов. Черницына о подвиге героя-пограничника Андрея Коробицына призывники слушали с огромным вниманием. У некоторых на глазах появлялись слезинки. На лицах молодых патриотов можно было читать любовь к мужественному пограничнику и ненависть к врагам родины. Прослушав этот рассказ, призывники в один голос заявили:

— Подвиг Андрея Коробицына будет примером для нас!

А. Упадышев.

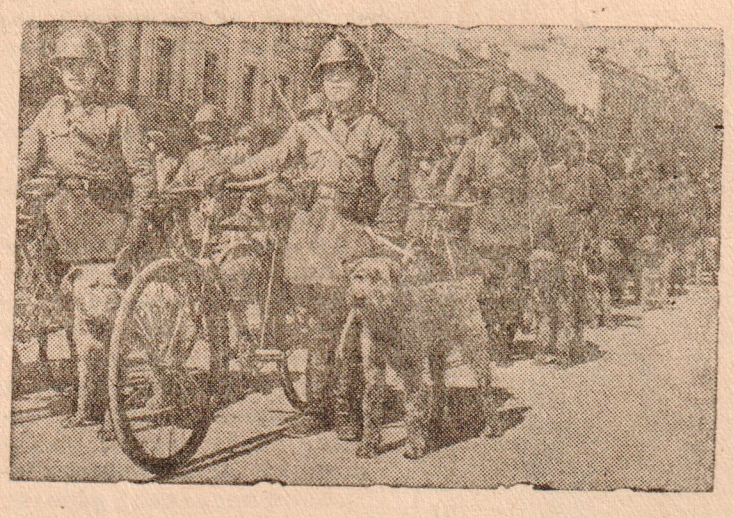

Связисты - самокатчики со служебными собаками перед началом первомайского парада (в 1939 г.) на Красной площади.
(*Бюро-клише ТАСС*).

За счастье нашей родины не пожалею жизни

Мечта—служить в морском флоте, защищать морские рубежи нашей родины,—зародилась у меня давно.

Для того, чтобы попасть в этот род войск, требуется хорошее здоровье. Поэтому до самого дня призыва я закалял себя физически. Занимался физкультурой. Подготовлял себя также по боевой и политической подготовке. Сдал нормы на 3 оборонных значка.

И вот этот долгожданный для меня день настал. С большим волнением я подхожу к столу призывной комиссии.

Председатель комиссии спрашивает:

—В какие части желаешь?

—В морфлот,—отвечаю я, не задумываясь.

Моя просьба удовлетворена.

Отправляясь на охрану морских рубежей, я даю слово, что буду честным, примерным бойцом. Постараюсь быть отличником боевой и политической подготовки. Буду зорко охранять мирный труд в стране социализма. А если потребуется, то за нашу счастливую родину не пожалею своей жизни.

Ф. Цивилев.

Будем зоркими часовыми нашей родины!

С большим вниманием мы слушали на призывном пункте рассказ директора музея тов. Черницына о стойком, преданном партии Ленина—Сталина пограничнике - чекисте Андрее Коробицыне, павшем смертью храбрых при защите границ социалистической родины.

Партия и правительство доверили ему охрану советского рубежа. Это доверие он оправдал с честью. Сейчас его имя знает весь советский народ. Его мужество, отвага, преданность делу партии Ленина—Сталина, делу коммунизма является примером для всех нас.

Сегодня — радостный день в нашей жизни. Мы зачислены в войска НКВД. Партия и советский народ доверяют нам охрану нашей великой страны, защиту мирного труда. Выше этой чести для нас нет ничего!

Если враг попытается нарушить мирную жизнь советского народа, его мирный труд, ведущий нашу страну к коммунизму,—то мы по первому зову выступим на защиту и будем драться с врагами так, как дрался герой- чекист Андрей Коробицын.

В. Романов.
М. Рычков.
Н. Зайцев.

Письмо с Дальнего Востока

Утро. Весело кричат петухи и чинно гогочут гуси, пересекая пустынную улицу деревни.

На базе уже давно начался рабочий день. Доносится шум моторов: колхозники колхоза „Гуртова праця“ (по русски— „Дружная работа“) очищают свой богатый урожай от сорняков.

8 часов утра. Открылись двери школы. Через полчаса начнутся занятия. Шумят ребята. Учителем в школе работает автор этого письма. Месяц тому назад часть учащихся педагогического училища уехали на работу в Хабаровский край. И вот теперь все распределены по районам. Я попал в деревню Кустанаевку, Куйбышевского района.

Население деревни — колхозники, украинские переселенцы. Зажиточно они живут в своим колхозе. Колхоз имеет две автомашины, трактор и много сельскохозяйственных машин. Комбайн из МТС убирает урожай на полях колхоза.

В этом году колхозники получат по восемь килограммов пшеницы на трудодень.

Вот только плохо то, что в колхозе недостает рабочей силы. Да весь Дальний Восток страдает от этого. Недостаточно рабочих, недостаточно и интеллигенции. Нужно пополнение.

Б. Елисеев.
Хабаровский край.

По городу и району

Митинг в колхозе „Красный борец“

Собравшись 18 сентября на митинг, посвященный выступлению по радио Председателя Совнаркома СССР товарища Молотова, колхозники с.-х. артели „Красный борец“, Маныловского сельсовета, единодушно одобрили решение партии и правительства о защите наших братьев—украинцев и белоруссов, проживающих в Польше.

В ответ на призыв правительства „Честно и самоотверженно трудиться на своем посту“ колхозники Гончаров А. М. и Максимовский И. Г. заключили договора на работу по лесозаготовкам. Они взяли на себя обязательство выработать в предстоящий осенне-зимний лесозаготовительный сезон не менее 150 трудонорм на каждого.

В. Сидоров.

Набор рабочей силы на лесозаготовки

Успешно и организованно проходит кампания по набору рабочей силы на предстоящий зимний лесозаготовительный сезон 1939—1940 года по Тотемскому леспромхозу.

К 18 сентября леспромхоз завербовал в колхозах 910 человек рабочих и 427 лошадей при наряде на 1041 человек и 504 лошади.

Такие сельсоветы, как Заозерский, Матвеевский, Сондугский и ряд других уже полностью выделили рабочую силу.

Индивидуальные трудовые соглашения заключены с 301 колхозником.

В. Соколов.

По примеру колхозников В.-Дворья

Следуя примеру В.-Дворских колхозов, колхозники с.-х. артели „Новая жизнь“, Мосеевского сельсовета, квартальный план по обязательным финансовым платежам выполнили на 150 процентов, а по займу Третьей Пятилетки (выпуск второго года) рассчитались полностью.

Большую работу среди колхозников провели здесь председатель комсода тов. Новоселов В. А. и уполномоченный по займу Монзырев Н. Н.

Овчинников.

Досрочно

Колхозники с.-х. артели „XVIII с‘езд ВКП(б)“, Матвеевского сельсовета, досрочно рассчитались по сельхозналогу, страховым платежам и самообложению за 1939 год. Сейчас проводится раз‘яснительная работа среди колхозников о досрочной уплате взносов по займу Третьей Пятилетки (выпуск второго года).

Примеру этого колхоза должны последовать все колхозы района.

А. Исаковский.

Отв. редактор
П. ПЕТУХОВ.

Требуются рабочие
на прессовку сена.
Обращаться на Черняковский сенопункт.

Ушли с пастьбы
Лошадь, кобыла, вороной масти, 6 лет, кличка „Гайда“. Приметы: во лбу звездочка, правая нога по щетку белая. Знающих просят сообщить в Коротковский лесопункт.

* * *

Две лошади—каряя и темнокаряя. У первой—на степи пятно, у второй—задние ноги по щетки белые. Знающих просят сообщить в Тотемскую баржестроительную артель.

Адрес редакции г. Тотьма, Вол. обл. Торговая пл., 10 | Телефоны: редактор 24, секретариат и отделы—35, издательство—48 | Подписная плата 2 рубля в месяц Цена отдельного № 8 к. | Газета выходит ежедневно. След. № выйдет 24 сентября 1939

Типография изд-ва „Рабочий леса“ г. Тотьма Тираж 3200 экз. Печатн. знаков 54600. Уполн. Облит № В—5615