ПРОЛЕТАРИИ ВСЕХ СТРАН, СОЕДИНЯЙТЕСЬ!

РАБОЧИЙ ПЕСА

Орган Тотемского райкома ВКП(б) и райисполкома

22 сентября 1939 г. № 218 (1379) ГОД ИЗД 10-й

Закончили обмолот

В.-ДВОРЬЕ (по телефону). Колхоз „Интернационал“ 28 августа закончил жнитво зерновых на площади 240,9 гектара, а к 15 сентября все заскирдовал.

Имея свой локомобиль, колхоз по-большевистски организовал и молотьбу. 21 сентября обмолот закончен полностью. Климов.

Мы помогаем нашим единокровным братьям

17 сентября 1939 года войска доблестной Красной Армии по распоряжению Советского правительства перешли границу, чтобы взять под свою защиту население **Западной Украины** и **Западной Белоруссии**.

Наши единокровные братья—западные украинцы и белоруссы с восторгом и ликованием встретили бойцов великой армии братского народа. Радость населения так велика, что каждый крестьянин готов отдать последнюю кружку молока, разделить с бойцами и командирами последний кусок хлеба. Восторг и ликование родных братьев понятны. Насильно оторванные от родной семьи народов, живущих под солнцем Сталинской Конституции, западные украинцы и белоруссы в течение 20 лет переносили тяжелые страдания, бесправие и нищету.

В составе населения Польши национальные меньшинства, главным образом, украинцы, белоруссы и евреи составляют 40 процентов. Украинцев в Польше насчитывается не менее 8 миллионов, белоруссов—около трех миллионов. Общее количество украинского и белорусского населения в Польше превышает численность населения Финляндии, Эстонии, Латвии и Литвы вместе взятых.

Земли Западной Украины и Западной Белоруссии богаты плодами, значительными горными богатствами, в том числе нефтью, натуральным газом, калийными солями и др.

Захватив в 1919 году территорию Западной Украины и Западной Белоруссии, польские паны превратили ее в бесправную колонию. Они полностью разорили промышленность и сельское хозяйство. Уже в 1929 году в крупнейшем текстильном районе — Белостоке число рабочих составляло всего 47 процентов довоенного уровня, в 1931 году—только 37 процентов. В последующие годы количество рабочих сократилось еще больше. В Западной Белоруссии поляки почти полностью ликвидировали деревообделочную промышленность, закрыли все заводы, перерабатывающие картофель, а также льняные фабрики.

Заботясь о барышах польских магнатов, помещиков, польское правительство всячески поощряло их. 45 процентов всей земли принадлежали польским помещикам, а действительные хозяева этих земель—польские, украинские, белорусские крестьяне страдали от безземелья, от помещичьей эксплоатации, нищеты. По данным переписи 1927 года, в Польше было 44 процента безлошадных хозяйств, 14 процентов — безкоровных.

Нищета населения так велика, что во многих селах и деревнях Западной Украины и Западной Белоруссии пачку табака делили на четыре части, чтобы можно было его купить. Спички население покупало на штуки, а соль—на граммы. Керосиновая лампа — редкое явление. Большинство населения освещает свои убогие хаты лучиной.

По официальным данным, в селах Западной Украины и Западной Белоруссии потребление сахара за 10 лет сократилось на 93 процента, соли—на 72 процента, угля—на 50 процентов.

С первого дня своего господства в Западной Украине и в Западной Белоруссии польские правящие круги всячески глумились над украинским и белорусским народом, разрушали его национальную культуру, насильно ликвидировали его культурные учреждения. Польские оккупанты закрыли на Украине более 3 тысяч школ, в Западной Белоруссии—более 400 школ. В 1919 году на Волыни имелось 1050 украинских школ, а в 1936 году их было только пять.

На законные требования белорусских и украинских крестьян правительство отвечало чудовищным террором, самыми дикими насилиями. Разорялись целые районы и округа, сжигались деревни и села. Учиняя зверскую расправу, польские жандармы не щадили ни стариков, ни женщин, ни детей.

В таком тяжелом, бесправном, угнетенном положении находились трудящиеся Западной Украины и Западной Белоруссии.

От этого панского ига их освободила наша доблестная, могучая и непобедимая Красная Армия, великий советский народ, руководимый гением человечества—товарищем Сталиным.

Оперативная сводка Генерального штаба РККА

20 сентября 1939 года.

В течение 20 сентября части Красной Армии продолжали теснить польские войска и к концу дня заняли:

На севере—в **Западной Белоруссии** гор. **Гродно.**

На юге—в **Западной Украине** г.г. **Ковель** и **Львов.**

За период от 17 по 20 сентября частями Красной Армии разоружено три пехотных польских дивизии, две кавалерийских бригады и много мелких групп польской армии. Захвачено в плен, по далеко неполным данным, свыше 60 тысяч солдат и офицеров. С полным воружением, артиллерией и боеприпасами заняты укрепленные районы: **Вильно**, **Барановичи**, **Молодечно** и **Сарны**. Из многочисленного военного имущества пока учтено: 280 орудий и 120 самолетов. Учет захваченных трофеев продолжается.

Военные действия на Польском фронте

Верховное командование германской армии 20 сентября опубликовало оперативную сводку, в которой говорится:

„Бои в центре Польши, в районе Кутно—Вышогруд, близятся к концу. Германскими войсками захвачено много пленных. К вчерашнему вечеру число пленных польских солдат достигло 105 тысяч человек.

На других фронтах значительных перемен не произошло, так как поляки почти уже не сопротивляются. В районе Гдыни бои закончены.

В ближайшее время следует ожидать окончания военных действий, так как поляки повсеместно сдаются“.

(ТАСС).

Иностранные отклики на решение Советского правительства

Все болгарские и югославские газеты помещают сообщения о вступлении советских войск в Польшу. Газеты печатают речь тов. Молотова, а также ноты Советского правительства. Все газеты отмечают энтузиазм, с которым население Советского Союза встретило решение своего правительства.

Общественное мнение Болгарии и Югославии встретило решение Советского правительства положительно.

Литовские власти отдали распоряжение войскам, охраняющим границу, при соприкосновении с частями Красной Армии оказывать им полное содействие в уточнении литовской государственной границы.

Все итальянские газеты под крупными заголовками напечатали сведения о продвижении советских войск в Западной Белоруссии и Западной Украине. Газета „Мессаджеро“ сообщает, что вступление советских войск в Польшу вызвало среди украинцев большую радость. Корреспондент итальянского агентства Стефани, посетивший в Германии лагерь польских пленных, пишет: „Пленные, являясь жителями восточных районов Польши, были весьма обрадованы, узнав о русском вмешательстве. Они наперебой рассказывали иностранным журналистам, как с ними плохо обращались, как их эксплоатировали польские землевладельцы и как их преследовала польская полиция“.

(ТАСС).

Тов. ПОНОМАРЕНКО О ПОСЕЩЕНИИ ЗАПАДНОЙ БЕЛОРУССИИ

В беседе со специальным корреспондентом «Правды» секретарь ЦК КП(б)Б, член Военного совета Белорусского фронта тов. П. К. Пономаренко сообщил следующее:

—18 сентября я об'ехал части фронта, расположенные в некоторых местностях, освобожденных нашей доблестной Красной Армией от панского ига. Я посетил Столбцы, Мир Кореличи, Турец, Новогрудок и несколько сел.

Политико-моральное состояние наших войск исключительно высокое. Лучше всего его характеризуют небывало быстрые темпы марша. Боевой задор и пыл бойцов сочетаются с уверенностью, спокойствием и большевистской дисциплинированностью. Огромное уважение, которое бойцы проявляют к собственности крестьян, производит на население колоссальное впечатление.

Я никогда не переживал такого волнения, которое испытал при виде встреч Красной Армии с крестьянством угнетенной Западной Белоруссии. Вдоль всех дорог, где проходят наши части, выстраивается народ с красными знаменами и лозунгами. Девушки украшают цветами боевые машины и ковей красноармейцев и командиров. Деревни пестрят красными флагами. На улицах непрерывное ликование.

Новогрудок весь заполнен крестьянами из окрестных сел. Ни на минуту не прекращаются овации в честь Красной Армии, принесшей свободу в этот край нищеты и уныния. Каждый стремится чем может помочь проходящим частям.

Последние две недели многие города и села Западной Белоруссии были совершенно лишены хлеба. Польское правительство полностью прекратило снабжение городов. Раззоренная поборами деревня также не в состоянии была обеспечить подвоз продовольствия. Сейчас города начинают жить нормальной жизнью, организуется снабжение их.

На полях Западной Белоруссии крепится братство трудящихся. Рабоче-Крестьянская Красная Армия, быстро движущаяся вперед с именем Сталина на устах, покроет себя неувядаемой славой.

(**„Правда“, 19 сентября**).

„Только советский народ защитит нас“

Как передают очевидцы, братскую помощь советского народа, его доблестных воинов сердечно встретили крестьяне Западной Украины. Крестьяне помогают красным частям продвигаться по незнакомым дорогам.

Исключительная встреча произошла на квартире колхозницы села Шустовицы, Каменец-Подольской области,—Ксении Юрчук. К ней в гости пришел ее дядя, 52-летний крестьянин Павел Оленюк из соседнего села по ту сторону границы. Родственники не виделись около двух десятков лет. Павел Оленюк сказал:

— Мы с радостью встретили приход Красной Армии. Мы хорошо знаем, что только советский народ защитит нас.

(ТАСС).

В помощь пропагандисту

Коммунизм и армия

Марксизм-ленинизм учит, что армия как важнейшее орудие диктатуры господствующего класса является неотъемлемым органом и признаком всякого государства, что армия, состоящая из вооруженных людей, находится в распоряжении государства для наступательной и оборонительной войны.

Армия является слепком с общественного строя страны. В капиталистических странах армия является орудием осуществления империалистической политики господствующих классов. Она предназначена для того, чтобы расширять территорию своего господствующего класса за счет захвата территории других государств или защищать территорию своего государства от нападения со стороны других государств. Но главная функция государства в капиталистических странах — это подавление эксплоатируемого большинства во имя интересов эксплоататорского меньшинства. Поэтому армия в буржуазном государстве выступает как орудие подавления и угнетения рабочих и крестьян. Стоит рабочим в борьбе за свои права выйти на улицу, организовать демонстрацию и об'явить стачку, как являются солдаты и наводят «порядок». Отряды солдат наводняют деревни, когда крестьяне вздумают «бунтовать» против помещиков и произвола властей.

* * *

«Эмансипация пролетариата, — писал Энгельс, — в свою очередь, будет иметь свое отражение и создаст свой особый и совершенно новый военный метод», стало быть, и свою особую военную организацию—армию, необходимую для того, чтобы обеспечить полную ликвидацию свергнутых классов и вести успешную борьбу против армий капиталистических стран. Ленин и Сталин считали первой заповедью всякой победоносной революции роспуск старой армии и замену ее новой.

В результате победы Великой Октябрьской социалистической революции мы разбили, сломали буржуазную государственную машину, отдали на слом старую армию и создали новую, социалистическую Красную Армию. «Старая армия, армия казарменной муштровки, пытки над солдатами, — говорил Ленин на III Всероссийском с'езде Советов, — отошла в прошлое. Она отдана на слом, и от нее не осталось камня на камне. Полная демократизация армии проведена».

Под руководством Ленина и Сталина рабочий класс и крестьянство нашей страны создали свою Красную Армию, армию нового типа, еще не виданную в истории человеческого общества. Три особенности, на которые указал товарищ Сталин, раскрывают сущность армии социалистического общества. Первая и основная особенность Красной Армии состоит в том, что она есть армия освобожденных рабочих и крестьян, армия социалистической революции, армия диктатуры пролетариата. Вторая ее особенность заключается в том, что она есть армия освобождения угнетенных народов, армия братства между народами нашей страны, армия защиты свободы и независимости нашей родины. Наконец, третья особенность Красной Армии состоит в том, что она воспитывается в духе интернационализма.

* * *

Наша Рабоче - Крестьянская Красная Армия под руководством великой партии Ленина — Сталина на всех фронтах гражданской войны, в борьбе с врагами революции доказала свою непобедимость. По мере роста и укрепления нашей страны Красная Армия также укреплялась, становилась все более могучей. Товарищ Сталин еще в 1924 году, в речи на II Всесоюзном с'езде Советов говорил:

„Ленин не раз указывал нам, что укрепление Красной армии и улучшение ее состояния является одной из важнейших задач нашей партии... Поклянемся же, товарищи, что мы не пощадим сил для того, чтобы укрепить нашу Красную армию, наш Красный флот». Партия свято выполняла эту клятву, всемерно укрепляла и укрепляет Красную Армию.

До 1923 года Красная Армия существовала как постоянная кадровая армия. Декретом от 8 августа 1923 года была установлена смешанная форма организации армии. Наряду с кадровыми войсками, как необходимое дополнение к ним, были организованы территориально-милиционные части.

Еще в 1920 году IX с'езд РКП(б) наметил ряд практических мер к переходу от постоянной Красной Армии к системе, построенной на территориальных началах Красной рабоче-крестьянской милиции... С'езд подчеркнул постепенность такого перехода и указал, что „Развиваясь в сторону превращения в вооруженный коммунистический народ, милиция в настоящий период должна сохранять в своей организации все черты диктатуры рабочего класса“.

Что касается внутренней организованности и воинской выучки, то еще VIII с'езд партии подчеркивал, что «Милиционная армия должна быть армией обученной, вооруженной и организованной по последнему слову военной науки».

Общая перспектива развития вооруженных сил социалистического общества рисовалась тогда как постепенное превращение армии в вооруженный коммунистический народ. Это положение было тогда теоретически правильно, ибо военная техника в тот период времени была еще относительно невысокой. Основным оружием армии были винтовка и пулемет. Артиллерия, танки, авиация, химия, инженерные войска занимали тогда в армии второстепенное место. Овладеть винтовкой и пулеметом рабочий и крестьянин могли без длительного отрыва от производства, через систему хорошо налаженного всеобуча. С другой стороны, установка на милиционную систему строительства вооруженных сил диктовалась соображениями бюджетного характера. Страна, истощенная годами мировой, а затем гражданской войны, вынуждена была экономить средства для хозяйственного строительства.

Тов. Фрунзе в 1925 г. говорил: «При невозможности содержать многочисленную армию она (территориально-милиционная система. — **М. Ч**) является единственным средством максимального обеспечения обороноспособности страны. Конечно, если бы перед нами был выбор между $1^1/_2$ — 2-миллионной кадровой армией и нынешней системой милиции, то с военной точки зрения все данные были бы в пользу первого решения. Но ведь такого выбора у нас нет. А система милиции, в сочетании с кадровыми частями, обеспечение обороны Союза безусловно дает».

Территориальная система строительства вооруженных сил была необходима до тех пор, пока армии капиталистических стран были сравнительно небольшими. Но за последнее десятилетие дело коренным образом изменилось. Здесь нужно прежде всего отметить то обстоятельство, что войны теперь не об'являются, а прямо начинаются неожиданным вторжением на территорию противника, с целью застать его в расплох и разгромить до того, как он мобилизует свои силы для обороны. Колоссально выросла и усложнилась военная техника. Появились новые рода войск: авиация, танки, химия и т. д. Резко повысился уровень технической оснащенности всех родов войск. Армии превратились в сложные организмы. Ясно, что при этих условиях установка на постепенную замену кадровой армии всенародной социалистической милицией явно устарела и ее следовало заменить новой установкой на сохранение и укрепление Рабоче-Крестьянской Красной Армии.

Товарищ Ворошилов в своей речи на XVIII с'езде партии говорил: «Территориальная система, как основа наших войск, встала в противоречие с потребностями обороны Государства, как только армии главнейших империалистических стран стали увеличиваться и приводиться в боевое состояние уже в мирное время. Мы не имели права оставаться на старых организационных позициях, так как этим самым мы ставили себя в невыгодное положение по отношению к нашим вероятным противникам». Переход целиком на кадровый принцип формирования армии диктовался также и тем, что территориальная система уже в период существования Первой Сталинской Пятилетки не соответствовала степени роста оснащения армии современной боевой техникой.

Победа социалистической индустриализации, то обстоятельство, что наша страна стала могучей державой, располагающей первоклассной промышленностью, способной производить самые совершенные средства вооружения, — все это непосредственно отразилось на оснащении и вооружении Красной Армии и Флота. Красная Армия, целиком переведенная на принцип кадрового состава, приведена в боевой порядок. Непрерывно получая высокую боевую технику и овладевая ею, она превратилась в первоклассную, прекрасно технически вооруженную и обученную армию.

Окончание в след. №

За годы сталинских пятилеток г. Свердловск превратился в один из крупнейших промышленных и культурных центров страны.

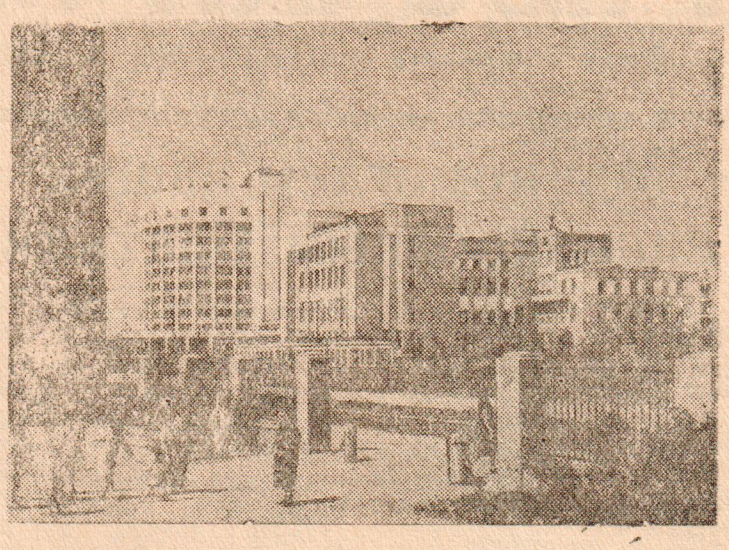

Улица Ленина в Свердловске.
Фото Ж БЕРЛЯНД (Бюро-клише ТАСС).

Подготовка к выборам в местные Советы

НАКАНУНЕ ОТЧЕТОВ ПЕРЕД ИЗБИРАТЕЛЯМИ

Близится день выборов в местные советы депутатов трудящихся

Готовясь к выборам, Тотемский горсовет в ближайшие дни будет отчитываться перед избирателями.

Трудящиеся города пред'явят своим избранникам — депутатам счет, как они выполнили наказы избирателей, как они оправдали доверие.

Выполнение наказов избирателей целиком зависит от постановки организационно - массовой работы самого совета и каждого депутата в отдельности.

Большинство членов городского совета добросовестно выполняют свои депутатские обязанности.

Вот, например, депутат тов. Леонтьев П. Н. возглавляет оборонную секцию совета. Секция работает по плану. И результаты этого налицо. С каждым годом повышается качество призывного контингента. Большую помощь секция оказывает первичным осоавиахимовским организациям, в результате чего имеется значительный рост оборонных значкистов.

Неплохо работает культурно-просветительная секция под руководством тов. Баранова А. Н. Эта секция большую работу провела по ремонту школ, по подготовке к районной олимпиаде художественной самодеятельности.

Хорошие результаты имеет финансовая секция. За период с 1934 года финансовый план по городу выполнялся на 100 и более процентов. Замечательно ведут работу в кварталах члены финсекции т. т. Севастьянова, Попова, Соколова, Воробьева, Бусырева и др. Они, организовав массовую работу среди домашних хозяек, провели подписку на заем и аккуратно собирают очередные взносы.

Но вместе с этим в составе городского совета имеются и такие депутаты, которые за все время не вели никакой работы, а если и вели, то от случая к случаю.

Большие задачи стоят перед коммунальной секцией. Но эта секция, возглавляемая тов. Первунинским, ничего не сделала. Тов. Первунинский даже отказался сообщить президиуму горсовета о своей работе. В беседе с инструктором горсовета он прямо заявил: «Отвяжитесь от меня со своей секцией, — я работать не буду». Ошибкой горсовета было то, что он не сумел своевременно отстранить от работы такого «руководителя» секции.

Плохо работала секция ликвидации неграмотности и малограмотности (руководитель т. Ш[illegible]гина). Но следует прямо [illegible] что и помощи этой секции со[illegible]роны РОНО мало. Инспектор ликбеза в РОНО Рудакова считает ниже своего достоинства придти на президиум горсовета, чтобы решить вопрос о налаживании работы по ликбезу в городе.

Плохо обстоит дело и с другими формами массовой работы. Организованные в городе три депутатские группы и пять уличных комитетов из-за частой сменяемости руководителей и слабого руководства со стороны горсовета на сегодня прекратили свое существование.

Чем об'яснить неудовлетворительную работу массовых органов совета? Только тем, что горсовет взял неверную ставку — только лишь на уполномоченных по кварталам, в результате чего советский актив, состоящий в массовых органах, оказался обезличенным.

Сейчас дело за избирателями. Они должны оценить работу каждого депутата, насколько он оправдал доверие масс и стоит ли в дальнейшем оказывать ему это доверие.

А. Селиванов.

1.217 ЦЕНТНЕРОВ КАРТОФЕЛЯ С ГЕКТАРА

Знатная стахановка колхоза „Красный Перекоп“, Мариинского района, Новосибирской области, Анна Кондратьевна Юткина собрала с одного гектара 1.217 центнеров 16 килограммов картофеля сорта „кореневский“. Отдельные клубни картофеля весят 700—900 граммов.

Организовать стахановскую работу по завершению уборки урожая

„Руководители“

Колхоз „Комсомолец“ — один из отстающих по В.-Толшменскому сельсовету. Это и не удивительно, ибо в колхозе нет живого, оперативного руководства. Правление колхоза не руководит, а плетется в хвосте.

Вот факты:

Имеющаяся в колхозе жнейка не работала до 17 сентября.

— Работать нельзя, изломана, — говорят члены правления.

А, оказывается, у жнейки были сняты грабли, — стоило только привинтить их, и жнейка готова.

17 сентября с помощью работников Толшменской МТС грабли привинтили. Выехали [illegible] поле. Нужно было поточить ножи. Бригадир Скорюков направляет несколько колхозников.

— Мы точить не можем, — заявляют те.

— Давай как-нибудь посветлите, — говорит Скорюков.

Ну они и „посветлили“.

Ясно, что при таком отношении руководства колхоза к использованию машин трудно ждать высокой производительности, стахановской работы.

В колхозе слаба и трудовая дисциплина. Как выходной день, так председатель колхоза тов. Алферьев ходит по домам колхозников, упрашивает выйти на работу, грозит „оформлением документов“ и т. п.

А счетовод колхоза в разгар уборки занялся сапожным мастерством. Вот уже около недели он не ходит в контору. И Алферьев не принимает к нему никаких мер.

Хуже того, руководители колхоза встали прямо на путь обмана и сельсовета, и районных организаций. Вот, например, дают сводку, что к 1 сентября закончено теребление льна, тогда как фактически лен был вытеребл́ен только к 15 сентября. Очес головок льна производится наполовину цепами и вальками. При этом неизбежны потери.

Может ли дальше продолжаться такое положение? Нет. Районные организации и сельсовет должны принять серьезные меры к руководителям этого колхоза.

Алферьев.

Инструктор-бухгалтер Толшменской МТС.

Маныловские колхозы закончили жнитво

МАНЫЛОВО (по телефону). Все колхозы Маныловского сельсовета полностью закончили жнитво зерновых на площади 857 га. К 20 сентября заскирдовано с 624 гектаров и обмолочено с 346 га.

Колхоз „Маныловец“ заскирдовал хлеб с площади 47 гектаров, что составляет 90 проц. к плану. Обмолочено с 40 гектаров.

Лучшие люди этого колхоза показывают неплохие образцы работы. Виталий Александрович Серков, допризывник, на возке снопов ежедневно выполняет нормы на 150 — 200 процентов. Колхозница Любовь Алексеевна Меньщикова, работая на жнитве вручную, выполняла нормы на 120 и выше проц.

Из 98 гектаров в колхозе „Сигнал“ заскирдовано 64 гектара и обмолочено с 41 га. Колхозник этого колхоза Н. Я. Рычков ежедневно выполняет нормы на возке снопов до 150 проц.

Меньщиков.

Начали под'ем льна со стлищ

Отдельные колхозы нашего района, организовав ранний расстил льна, сейчас уже приступили к поднятию его со стлищ.

Колхоз "Пионер", Н.-Печенского сельсовета, снял лен с площади 1 гектар, им. Свердлова, Заозерского сельсовета, — с 4 гектаров и колхоз VI с"езд Советов, Вожбальского сельсовета, — с 2 гектаров.

Ход с.-х. работ

(в процентах к плану)

на 20 сентября

Сельсоветы	Жнитво зернов.	Скирдование	Обмолот	Расстил льна	Заслосовано
Пятовский	60	34	27	90	132
Матвеевский	73	47	20	100	138
Медведевский	68	46	11	98	107
Мосеевский	90	44	22	100	104
Сондугский	88	49	7	100	100
Вожбальский	87	50	20	100	112
В.-Дворский	100	80	33	100	84
Никольский	75	41	26	96	68
У.-Печенгский	90	73	28	100	102
Калининский	96	78	23	100	123
Середской	82	67	10	100	62
Заозерский	84	47	31	100	104
Маныловский	100	73	40	100	67
Н.-Печенгский	57	44	31	100	120
Нелюбинский	87	48	20	100	92
Погореловский	89	44	25	100	80
В.-Толшменский	65	36	24	92	96
По району	81	52	23	99	97

К чему привели „дожинки“

Еще накануне председатель колхоза „Красный путь“, В.-Дворского сельсовета [illegible]тов. Зайцев послал на[illegible]го в Никольский сел[illegible]овет за водкой.

17 сентября сделали выходной. Замечательный день. Теплая, сухая погода. Прекращено скирдование, не работает молотилка. Все гуляют. Справляют „дожинки“.

А 18 сентября пошел дождь. Замоченные суслоны уныло стоят в поле.

Праздновали „дожинки“ и в колхозе им. Сталина, хотя в колхозе не был связан после жнейки хлеб на 6 гектарах. Скирдование проходит медленно. Загребенные конными граблями колосья лежат на полях в кучах. По полю ходят коровы, лошади, овцы.

Председатель этого колхоза Попов занялся очковтирательством. На 15 сентября он дал сводку, что расстил льна полностью закончен. При проверке же секретарем сельсовета тов. Климовым оказалось, что с 5 овинов лен еще не разостлан.

В.-Дворский сельсовет по праву считается одним из передовых сельсоветов нашего района. А эти два колхоза, по вине их руководителей, тянут его назад.

Короткий.

Мнимые колхозники

Вольготно живется летунам, мнимым колхозникам в колхозе „Ударник“, Погореловского сельсовета. Имеют они и приусадебные участки, пользуются всеми преимуществами честных колхозников, зарабатывают „длинные рубли“ и живут себе припеваючи.

Вот „колхозник“ А. Н. Фуников. Все лето 1937 года он работал в Архангельске. Зиму жил в колхозе. Заработал 21 трудодень. Весной 1938 года поступил завхозом в Фоминское почтовое отделение. В ноябре оттуда сбежал. Прогулял в колхозе месяц, не заработав ни одного трудодня, и в январе 1939 года опять самовольно ушел работать в г. Вологду. Проработал там три месяца. Явившись домой, прожил 5 дней, и опять ушел в Вологду, где проработал только 2 месяца. Правление колхоза направило Фуникова в Коротковский лесопункт для выполнения программы лесозаготовок. Но вместо лесопункта он ушел в Тотьму и поступил на работу в „Заготзерно“.

Правление колхоза не препятствует этому. Оно даже идет до некоторой степени навстречу, предоставляя жене Фуникова самую выгодную работу в колхозе.

Или вот еще „колхозники“ Л. К. Кряжев и И. Н. Маслов. В 1938 году они были направлены по договору в г. Архангельск на лесобиржу № 2, но, проработав там 20 дней, сбежали и работали в Вологде. В декабре пришли домой. Колхоз стал посылать их на лесозаготовки. Ушли обратно в Вологду. Проработали там до апреля и опять пришли домой. Пока правление колхоза давало им выгодные работы (Маслов работал дегтекуром, Кряжев на скотном дворе), они работали в колхозе. Когда же в июле колхоз направил их на лесозаготовки, они ушли в Тотьму и сейчас работают в „Заготзерно“.

Можно ли этих людей назвать колхозниками? Могут ли они пользоваться всеми преимуществами честного колхозника? Ни в коем случае нет. Колхозник это тот, кто работает на колхозных полях, в лесу или на других работах по наряду правления колхоза, кто умножает колхозную собственность. А эти люди не приносят никакой пользы колхозу.

Правлению колхоза необходимо серьезно подумать над вопросом: могут ли эти люди в дальнейшем быть членами колхоза?

П. Савинский.

На Всесоюзной сельскохозяйственной выставке

Знатные люди колхозной деревни — участники Всесоюзной сельскохозяйственной выставки ежедневно проводят с колхозниками-экскурсантами огромную работу. Сотни экспонентов передают им свой передовой стахановский опыт. 19 сентября в колхозном клубе раздела „Новое в деревне“ выступила знатная доярка из колхоза „Путь к коммунизму“ (Московская область) орденоносец тов. Кучеренко.

Собравшиеся в клубе колхозники Московской области и доярки — участницы выставки прослушали рассказ тов. Кучеренко о том, как она добилась своих выдающихся рекордов. Затем опытом своей работы поделилась другая знатная доярка Московской области — орденоносец тов. Кулешова.

* * *

Замечательный экспонат выставлен на одном из стендов павильона „Кролиководство“. Работница одной из московских артелей Елена Меньшова изготовила из кроличьей кожи прекрасный букет цветов. В прошлом году такие же цветы ее работы получили на Международной выставке в Париже диплом первой степени.

* * *

Главный выставочный комитет и дирекция выставки специальным приказом отметили большую работу, проведенную на Всесоюзной сельскохозяйственной выставке Комитетом по делам искусств при СНК СССР. Для колхозников здесь было проведено 166 зрелищных мероприятий, на которых присутствовало свыше 660 тысяч человек. Особенным успехом пользовался показ народного творчества союзных республик.

* * *

В павильон „Советская Арктика“ прибыли из бухты Провидения овощи. Они доставлены на самолете.

Светлозеленые огурцы и крупные помидоры выращены в тепличном хозяйстве полярной станции. Мастер овощеводства тов. Щукин на участке в 80 квадратных метров вырастил 16 тысяч огурцов. Тепличным хозяйством в бухте руководит молодой агроном тов. Лопуха. В этом году он впервые вырастил в суровых арктических условиях в открытом грунте салат и редис.

На призывном пункте

Радость молодых патриотов

Так же как, и в первые дни, серьезно проводит отбор в Красную Армию призывная комиссия.

Первым к столу комиссии подходит Протопопов А. А. Он заметно волнуется. В руках карточка медицинского осмотра, в ней записи: рост 168, вес 60, окружность груди 83. Здоров. Годен к строевой службе.

—Образование?

—Семь классов.

—Профессия?

—Тракторист.

—Производственные показатели?

—Стахановец. Ниже 200 процентов нет. Аварий не было.

—Зачисляем в танковые части. Доволен?—спрашивает председатель комиссии.

—Еще бы! Очень. Только об этом и думал.

* * *

Растроенный выходит из кабинета комиссии Попов В. Е. Врачебная комиссия признала его не совсем здоровым. Дали отсрочку до 1940 года.

—Приму все меры, а на будущий год в армии буду,—уверенно заявляет Попов.

Прекрасное пополнение дает колхоз «Боровская», Заозерского сельсовета. Девять человек здоровых сильных и грамотных призывников пришли из этого колхоза. Все они, кроме одного (льготника), зачислены в войска.

—Почетное звание красных бойцов мы оправдаем. Наш колхоз не будет за нас краснеть. Военной техникой овладеем также хорошо, как и колхозным производством,—заявляют они.

В правдивости этих слов нет никакого сомнения. Они будут такими, каким должен быть боец Красной Армии.

* * *

Большое оживление царит в остальных комнатах призывного пункта. Группа призывников, окружив тесным кольцом гармониста Дурова, дружно подхватила «Катюшу».

В другом конце зала призывник Бызов лихо пошел «русскую».

* * *

Доклад о международном положении. Сыплются вопросы докладчику. Призывники особенно интересуются вопросом об оказании помощи братским народам Западной Украины и Западной Белоруссии.

—Как бы я хотел быть там! —говорит будущий артиллерист Борисов В. Д.

* * *

Третий день призыва закончился.

Возбужденные раз'езжаются призывники по домам, чтобы как можно скорее поделиться с родными и знакомыми своей радостью.

Да и как не радоваться, когда они получили почетное звание воинов Красной Армии!

С. Шорохов.

Начальник Академии Гражданского воздушного флота Герой Советского Союза М. Т. Слепнев совместно с помощником начальника Академии П. Б. Кабашным просматривают заявления о приеме в Академию.

Фото М. РУНЭ (Бюро-клише ТАСС).

Заветный день

С нетерпением я ждал заветного дня призыва в ряды Рабоче-Крестьянской Красной Армии. Хотелось как можно скорее услышать слово: "Годен".

И вот этот день наступил. Не было конца радости, когда я услышал решение комиссии о зачислении в бронетанковыв части.

Я не знаю, как выразить свою благодарность за то высокое доверие, которое мне оказано. Это доверие я постараюсь оправдать отличным освоением боевой техники, повышением идейно-политического уровня с тем, чтобы быть полноценным бойцом Рабоче-Крестьянской Красной Армии и в грядущих боях с именем великого Сталина на устах побеждать любого врага, который осмелится нарушить мирную жизнь социалистического государства рабочих и крестьян.

А. Протопопов.

Осуществленная мечта

В 1936 году я получил квалификацию тракториста. С тех пор работал в Тафтинском механизированном лесопункте. Считался неплохим водителем машин.

К призыву в ряды Рабоче-Крестьянской Красной Армии я готовился давно. Заветной мечтой было—попасть в бронетанковые части. И какова была моя радость, когда в призывной комиссии я услышал, что зачислен именно в этот род войск!

Принимая на себя почетное звание бойца непобедимой армии социализма, я даю слово, что буду честно служить трудовому народу. Быстро освою технику вождения танка, этой могучей машины. И если враг попытается нарушить нашу мирную жизнь, танк в руках молодых танкистов будет страшным оружием, разящим врага.

Н. Дианов.

Материнский наказ

Проявляя сталинскую заботу о детях, наше государство выдает пособия многосемейным. Я—мать восьми детей—получила от государства уже 10 тысяч рублей.

Чтобы отблагодарить партию и правительство за их заботы, я стараюсь воспитать моих детей патриотами своей великой родины.

Сегодня призван в ряды Красной Армии мой сын Василий. Я рада, что ему оказано доверие с оружием в руках защищать мирный труд в нашей стране.

Я ему даю свой материнский наказ:

—Служи верой и правдой трудовому народу!

Р. А. Ивина.

Колхоз „Новая жизнь“, Н.-Печенгского сельсовета.

Когда же установят радиоприемник?

Для того чтобы колхозники культурно проводили свободное время, правление колхоза имени Сталина (Середской сельсовет) приобрело радиоприемник.

Колхозники ждут с нетерпением того дня, чтобы послушать радио. Но это невозможно, так как некому произвести его установку. Председатель колхоза обращался за помощью к начальнику райотдела связи т. Конторину, но безрезультатно. **Г.**

По городу и району

Экскурсанты Всесоюзной с.-х. выставки

На-днях вернулась из Москвы с Всесоюзной сельскохозяйственной выставки последняя группа экскурсантов, состоящая из 25 человек.

Уезжая в родные колхозы, экскурсанты дали слово: обо всех агротехнических мероприятиях, применяемых передовыми колхозами, которые они узнали на выставке, обо всем что они здесь видели, подробно рассказать колхозникам, применить этот передовой опыт в своих колхозах и мобилизовать колхозников на новые производственные победы.

* * *

На Всесоюзную сельскохозяйственную выставку из нашего района были организованы 4 экскурсии.

83 экскурсанта и 17 участников выставки посетили эту школу передового сельскохозяйственного опыта. В числе экскурсантов—лучшие люди колхозов, дающие высокие производственные показатели.

Досрочно рассчитываются по займу

Следуя примеру колхозников В.-Дворского сельсовета, досрочно расплатившихся по подписке на заем Третьей Пятилетки (выпуск второго года), колхозники с. х. артели „Об'единение“, Никольского сельсовета, к 19 сентября полностью выплатили взносы по подписке на заем в сумме 1475 рублей.

Большую работу провел уполномоченный по займу В. Е. Каминский.

Колхозники с. х. артели „Об'единение“ призывают последовать их примеру всех колхозников Никольского сельсовета.

А. Нечаев.

* * *

Уполномоченные по займу в колхозе „Свобода“, Матвеевского сельсовета, М. В. Болуканенко и А. Н. Попов к 20 сентября с. г. полностью собрали взносы по подписке на заем Третьей Пятилетки (выпуск второго года). Они вызвали на соревнование всех уполномоченных по займу в колхозах Матвеевского сельсовета.

Первым на этот призыв откликнулся тов. Сухопаров И. В., уполномоченный по займу в колхозе имени Буденного. Он в короткий срок собрал взносов на 60 процентов к подписке.

А. Исаковский.

Из зала суда

„Запасливый“ растратчик

За шесть месяцев работы буфетчиком в столовой № 1 Тотемского отделения „Волоблторга“ Тропин А. И. присвоил 5074 рубля государственных средств.

При производстве описи имущества (для покрытия растраты) на квартире у Тропина обнаружены изрядные запасы продуктов и промышленных товаров: 760 килограммов разной муки, много мануфактуры и др.

19 сентября с. г. дело о Тропине разбиралось в нарсуде 1 участка. Суд приговорил Тропина к 5 годам лишения свободы.

В. Красавин.

ПО НАШИМ СИГНАЛАМ

По заметке „Нет борьбы с антисанитарией“, помещенной в газете „Рабочий леса“ от 21 августа с. г., горсовет сообщает, что решением президиума горсовета поручено госсанинспекции и ветнадзору обеззаразить место свалки мусора за скотобойней.

Извещение

22 сентября с. г., в 10 часов утра, в помещении райисполкома (зал заседаний), созывается собрание районного комсомольского актива.

На собрание приглашаются все секретари комитетов и первичных организаций ВЛКСМ, члены и кандидаты в члены Пленума РК ВЛКСМ [illegible] пионервожатые.

Отв. редактор П. ПЕТУХОВ.

Об'явление Тотемского райфинотдела

В соответствии с принятым Внеочередной IV Сессией Верховного Совета СССР Законом о сельскохозяйственном налоге, все организации города и района (леспромхоз, механизированные лесопункты, торгующие организации, промысловые артели, школы, детсады, столовые, сельсоветы и колхозы), а также частные лица обязаны представить в райфинотдел сведения о выплатах населению города и района за разного рода работы, приобретенные кустарные изделия, материалы и продукты сельского хозяйства за период с 1 июля 1938 года по 30 июня 1939 г.

Срок представленья сведений к 30 сентября с. г.; не представление к указанному сроку влечет за собой административную ответственность.

Сведения необходимо представеть с копией счетов или списками в разрезе сельсоветов с указанием: кому выплачено, за что, за какое время и сумма.

В дальнейшем указанные сведения необходимо представлять райфинотделу ежемясячно не позднее 10 числа каждого следующего месяца, в том числе за июль и август с. г.

Райфинотдел.

Адрес редакции г. Тотьма, Вол. обл. Торговая пл., 10 || Телефоны: редактор 44, секретариат и отделы—35, изательство—48 || Подписная плата 2 рубля в месяц Цена отдельного № 8 к. || Газета выходит ежедневно. След. № выйдет 23 сентября 1939

Типография из-ва „Рабочий леса“ г. Тотьма Тираж 3200 экз. Печатн. знаков 54600. Уполн. Волобллита № В—5614