ПРОЛЕТАРИИ ВСЕХ СТРАН, СОЕДИНЯЙТЕСЬ!

РАБОЧИЙ ЛЕСА

Орган Тотемского райкома ВКП(б) и райисполкома

10 сентября 1939 г. № 208 (1369) ГОД ИЗД 10-й

Подписание франко-польского протокола

Во французской печати опубликован франко-польский протокол, подписанный в Париже 4 сентября. Четвертая статья этого протокола устанавливает, что договаривающиеся стороны не заключат порознь перемирия или договора о мире.

(ТАСС).

Не медлить со сселением хуторских хозяйств

Прошло больше трех месяцев со дня принятия Совнаркомом СССР и Центральным Комитетом ВКП(б) исторического постановления «О мерах охраны общественных земель колхозов от разбазаривания». Этот документ является новым проявлением сталинской заботы об укреплении колхозного строя, повышении материально - культурного уровня жизни колхозников.

В числе мероприятий по организационно - хозяйственному укреплению колхозов в этом постановлении СНК СССР и ЦК ВКП(б) записано: «...ликвидировать расположенные в общественных полях колхозов хуторские приусадебные участки колхозников... и сселить этих колхозников к одному месту, наделив их приусадебными участками в местах сселения по уставным нормам».

Трудно переоценить значение этого мероприятия для дальнейшего организационно-хозяйственного укрепления колхозов. Оно направлено к упорядочению колхозного землепользования, к поднятию трудовой дисциплины в колхозах, к лучшей постановке организации труда и, наконец, к тому, чтобы каждый колхозник был приобщен к общественной, культурной жизни, чтобы он все более проникался чувствами коллективизма.

Нет надобности говорить о том, какие выгоды несет сселение хуторских хозяйств и колхозам, и самим колхозникам.

Там, где уяснили все громадное хозяйственно - политическое значение этого мероприятия, где руководители партийных организаций, сельских советов и колхозов прочувствовали ответственность за выполнение важнейшей директивы партии и правительства, там достигнуты неплохие результаты. Можно для примера привести Погореловский и В.-Дворский сельсоветы.

В Погореловском сельсовете все 12 хозяйств, подлежащих сселению, сселены полностью. В В.-Дворском сельсовете из 22 хозяйств колхозников-хуторян сселены уже 18. Эти успехи достигнуты благодаря тому, что партийные организации и сельсоветы, организовав массово-политическую работу, довели до сознания каждого колхозника и колхозницы важность сселения хуторских хозяйств. Они практической работой доказали, что работа по сселению хуторов может быть проведена без всякого ущерба уборочным работам. В Погорелове и В.-Дворье работы по перевозке хуторских хозяйств проводились и проводятся в выходные дни, причем в порядке социалистической взаимопомощи в этой работе участвуют и те колхозы, в составе которых не имеется хуторских хозяйств.

Совсем не так обстоит дело в большинстве других сельсоветов, и особенно в Маныловском, Калининском и В.-Толшменском. Здесь руководители сельсоветов (Меньщиков, Крапивин и Петухов) и партийных организаций (Коренев, Рычков и Осовская) по прежнему уповают на то, что со сселением хуторских хозяйств можно повременить, что сейчас это может отразиться на уборочных работах. И вот результат этих «упований»: в Маныловском сельсовете из 59 хуторских хозяйств сселено только 10, в Калининском сельсовете из 41—5 и в В.-Толшменском из 43—19.

Руководители этих сельсоветов и партийных организаций, а вместе с ними и райзо, не сделали для себя необходимых выводов из решения бюро районного комитета ВКП(б) от 27 августа с. г. Они по-прежнему не организуют отпора отсталым настроениям, направленным к оттяжке работы по сселению. А такие настроения имеют место. Как иначе расценивать поведение председателя колхоза имени Молотова, Маныловского сельсовета, Жданова? После опубликования постановления Совнаркома и ЦК ВКП(б) он одним из первых выступил на страницах газеты с письмом, в котором заверил, что в их колхозе будет сделано все для того, чтобы как можно быстрее провести работы по сселению. Между прочим, в этом письме он указывал, что их колхоз еще в 1936-37 г. г. ставил в районных организациях вопрос о проведении сселения. Вобщем, письмо было неплохое. А что мы видим на деле? За три месяца положение мало изменилось. В колхозе не спешат с проведением сселения. Выходит, что председатель колхоза Жданов одной рукой голосует за скорейшее выполнение решений партии и правительства, а другой оттягивает выполнение этих решений. А коммунист т. Климов, член этого колхоза, спокойно мирится с таким положением.

Нельзя дальше допускать затяжки с проведением сселения хуторских хозяйств. От руководителей районного земельного отдела, сельских советов, партийных организаций и колхозов сейчас, как никогда, требуется боевая работа. Как показывает опыт передовых сельсоветов, при умелой организации дела, при четком руководстве, работа по сселению хуторских хозяйств может и должна быть проведена быстро, без всякого ущерба сельскохозяйственным работам.

Время не терпит. Чтобы не допустить затяжки работ по сселению хуторских хозяйств в глубокую осень, а тем более в зиму, надо организовать это дело по-большевистски не медля ни одного дня.

Внеочередная четвертая Сессия Верховного Совета СССР

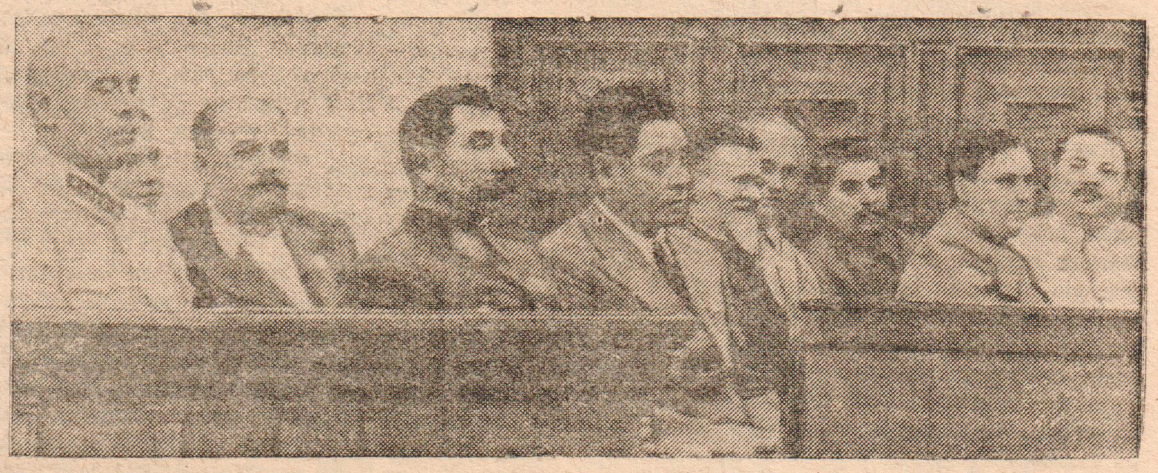

Совместное заседание Совета Союза и Совета Национальностей
На снимке: товарищи ТИМОШЕНКО, НИКОЛАЕВА, БАДАЕВ, БУДЕННЫЙ, БАБАЕВ ХИВАЛИ, КАЛИНИН, ХРУЩЕВ, СТАЛИН, МАЛЕНКОВ, ЖДАНОВ.
Фото Н. ПЕТРОВА и В. МУСИНОВА (Бюро-клише ТАСС).

Военные действия между Германией и Польшей

Верховное командование германской армии сообщает о том, что на юге Польши, в районе Горлице и Тарнува, германские войска продвигаются в направлении реки Вислока.

Оккупация провинции Познань германскими войсками продолжается. Заняты города Вонгровец, Оборники и Козьмин.

По данным верховного командования германской армии, германскими войсками было захвачено 6 сентября 25 тысяч пленных, 126 орудий, много танков, пулеметов и другого военного снаряжения. Польский генерал Гонсеровский, командир 7-й пехотной дивизии, захвачен германскими войсками в плен. Генерал Гонсеровский в свое время был начальником польского генерального штаба при маршале Пилсудском.

В сообщении генерального штаба польской армии указывается, что германская авиация продолжает бомбардировать польские железнодорожные станции, мосты и основные пути сообщения.

На юге Польши происходят ожесточенные бои в районе Новы, Корчин, Тарнув, Ясло.

Польское радио сообщает, что на люблинском аэродроме приземлились многочисленные эскадрильи английских и французских самолетов, которые прибыли для поддержки польского воздушного флота. В ближайшее время ожидается рейд об'единенных англо-франко-польских воздушных сил в тыл германской армии.

* * *

По последним сообщениям верховного командования германской армии, германские бронетанковые части 8 сентября вошли в Варшаву.

(ТАСС).

На франко-германской границе

Из Лондона сообщают о том, что французские силы после артиллерийской подготовки и танковой атаки проникли вглубь германской территории южнее Люксембурга, в направлении Саарбрюкена. По сведениям из Парижа, французские войска с помощью большого количества танков и самолетов проникли через линию Зигфрида вокруг Саарбрюкена. Несколько соединений французских войск находятся вблизи ряда городов Саарского бассейна.

Радиостанция в Люксембурге сообщает, что 600 французских танков, участвовавших в наступлении, уничтожили германские бетонные укрепления и артиллерийские позиции.

* * *

Французские газеты пишут о прибытии во Францию английских войск. Газеты указывают также, что на французской территории находится в состоянии готовности много эскадрилий английских самолетов.

(ТАСС).

Американские военные эксперты о военных действиях в Европе

Как сообщает американская печать, военные эксперты в Вашингтоне считают, что французские утверждения о продвижении войск на западном фронте свидетельствуют об укреплении французами западного фронта за счет переброски с итальянской границы тяжелых орудий и танков. Американские эксперты не придают большого значения нынешней активности на западном фронте и сомневаются, чтобы при такой активности можно было заставить Германию отозвать свои войска из Польши. Один из этих экспертов считает, что потребуется не менее месяца серьезных атак на западе для того, чтобы заставить Германию ослабить свой фронт в Польше. Некоторые утверждают, что положение Польши будет оставаться тяжелым до тех пор, пока Англия и Франция не начнут оказывать сильное давление на Германию.

(ТАСС).

Англо-германская война

Английское министерство информации сообщает о продолжающихся атаках против германских подводных лодок. Продолжаются атаки германских подводных лодок против торговых судов. 27 германских торговых судов укрылись от преследования в испанском порту Виго.

В течение 7 сентября английские воздушные силы были использованы в разведочных действиях, охватывающих большое пространство, включая Северное море.

(ТАСС).

В помощь изучающим марксизм-ленинизм

Социалистическое государство и капиталистическое окружение*

Вопросу о капиталистическом окружении, о необходимости охраны и защиты социалистических завоеваний трудящихся от всех посягательств со стороны внешних врагов партия Ленина—Сталина придавала и придает огромнейшее значение.

Еще в период первой империалистической войны, формулируя свой гениальный вывод о возможности победы социализма в отдельных странах, Ленин предвидел, что социализм «победит первоначально в одной или нескольких странах, а остальные в течение некоторого времени останутся буржуазными или добуржуазными. Это должно вызвать не только трения, но и прямое стремление буржуазии других стран к разгрому победоносного пролетариата социалистического государства» (Ленин Т XIX, стр. 325).

Победоносный рабочий класс СССР вместе со всеми трудящимися нашей страны добился того, что на одной шестой части земного шара безраздельно господствует социалистическая система хозяйства, социалистическая собственность на орудия и средства производства и на все материальные и культурные блага. В стране победившего социализма нет эксплуатации человека человеком, нет старых, буржуазных порядков, народ живет свободной, счастливой жизнью.

На земном шаре существуют «два мира, две системы»: капитализм и социализм; между ними идет борьба. Советский Союз как страна победившего социализма является цитаделью мировой пролетарской революции, одним своим существованием революционизирующей мировой пролетариат и народы колоний.

Буржуазия капиталистических стран смертельно боится того, как бы угнетенные массы не сбросили ее власть, не уничтожили капиталистическую собственность, как это сделали в свое время трудящиеся Советского Союза. И поэтому она пускается на самые крайние средства, только бы сохранить свою власть, сохранить незыблемость капиталистической собственности, как основу эксплуатации трудящихся масс.

Социализм победил пока только в одной стране. Другие страны, в окружении которых находится Советский Союз, остаются капиталистическими.

В работах товарища Сталина, особенно в его докладе на Пленуме ЦК ВКП(б) в марте 1937 года и в докладе на XVIII с'езде партии, вопрос о капиталистическом окружении разработан всеоб'емлюще.

«Капиталистическое окружение, —говорит товарищ Сталин,—это не пустая фраза, это очень реальное и неприятное явление. Капиталистическое окружение—это значит, что имеется одна страна, Советский Союз, которая установила у себя социалистические порядки, и имеется, кроме того, много стран—буржуазные страны, которые продолжают вести капиталистический образ жизни и которые окружают Советский Союз, выжидая случая для того, чтобы напасть на него, разбить его или, во всяком случае,—подорвать его мощь и ослабить его» (И. Сталин, «О недостатках партийной работы и мерах ликвидации троцкистских и иных двурушников». Доклад на Пленуме ЦК ВКП(б) 3 марта 1937 года).

Об этом важнейшем факте нельзя забывать, ибо он определяет основу взаимоотношений между капиталистическими странами и Советским Союзом.

Товарищ Сталин учит, что даже между однотипными буржуазными государствами нет и не может быть добрососедских отношений. Буржуазные государства засылают друг другу в тылы своих шпионов, вредителей, диверсантов, а иногда и убийц. Наше социалистическое государство тем более не может рассчитывать на добрососедские отношения со стороны буржуазных государств. «Не вернее ли будет, с точки зрения марксизма,—говорит товарищ Сталин,—предположить, что в тылы Советского Союза буржуазные государства должны засылать вдвое и втрое больше вредителей, шпионов, диверсантов и убийц, чем в тылы любого буржуазного государства?» (Там же)

Для того чтобы подготовить себе условия для войны против Советского Союза, капиталистические государства стремятся через шпионов, вредителей и диверсантов подорвать, ослабить мощь нашей страны Своих агентов они засылают к нам из-за рубежа, а также находят их внутри нашей страны, среди остатков разбитых эксплуататорских классов Об этом достаточно ярко и убедительно сказали судебные процессы над зиновьевско-каменевскими и троцкистско-бухаринскими бандитами. Буржуазные разведки используют слабости людей, их тщеславие, их бесхарактерность для того, чтобы запутать их в свои шпионские сети и окружить ими органы советского государства.

Советские карательные органы и советская разведка, беспощадно выкорчевывая врагов народа—всякого рода, вредителей, шпионов, диверсантов, — тем самым наносят удары нашим врагам за пределами Советского Союза, наносят удары по мировой буржуазии.

В докладе на торжественном заседании Московского совета 6 ноября 1938 года, посвященном 21-й годовщине Октябрьской революции, товарищ Молотов говорил, что пока существует капиталистическое окружение, борьба капитализма против первого советского государства в мире будет не ослабевать, не затухать, а, наоборот, нарастать, обостряться, будет опираться на все более острые, на все более крайние средства. Поэтому мы еще упорнее должны работать над укреплением оборонной мощи нашего государства, над развитием нашего уменья, искусства борьбы с враждебным капиталистическим окружением.

Не будь у нас могучей Красной Армии, сильного Военно-Морского Флота, грозной авиации, крепкой разведки, капиталистические разбойники давно лишили бы нашу страну ее независимости и надели бы на трудящихся СССР ярмо эксплуатации.

Капиталистическому окружению социалистическое государство противопоставляет могучую вооруженную силу в лице Рабоче-Крестьянской Красной Армии и Военно-Морского Флота, крепкую советскую разведку, сильные карательные органы. Красная Армия, Военно-Морской Флот, советская разведка ограждают нашу страну от внешнего военного нападения и пресекают подрывную деятельность шпионов и диверсантов. Вот почему наш народ с такой любовью и доверием относится к Красной Армии, к Военно-Морскому Флоту, к советской разведке.

Партия и наше государство ни на минуту не забывают указания своего вождя и учителя товарища Сталина о том, что нужно повышать нашу бдительность, нужно весь наш народ держать в состоянии мобилизационной готовности перед лицом опасности военного нападения, чтобы никакая «случайность» и никакие фокусы наших внешних врагов не могли застигнуть нас врасплох.

И. Кирюшкин.

*) Начало см. в „Раб. леса“ от 20 и 23 августа и 1 сентября.

Н. И. Иванов

Депутат Верховного Совета Бурят-Монгольской АССР

Цветущая Бурят-Монголия ждет переселенцев

В 1899 году, совсем еще молодым, я впервые попал в Бурят-Монголию. Прибыл я туда не обычным путем, а по этапу, как политический ссыльный.

Работал я в рудниках шахтером. Я полюбил этот край, бывший до революции местом каторги и ссылки, дикий и заброшенный, и навсегда остался там. Для меня, московского рабочего, Бурят-Монголия стала второй родиной.

Бурят-Монголия — один из богатейших и красивых районов нашей страны. Чего только нет в недрах республики: золото, железо, каменный уголь, графит, сланцы, вольфрам и много других полезных ископаемых.

Кто не слышал о знаменитом озере Байкал, о реке Селенге? У нас очень много рек и озер. Все они богаты всевозможной рыбой. В лесах водятся соболь, лисица, белка.

В народном хозяйстве Бурят-Монголии первое место занимает животноводство. В колхозах республики 1160 животноводческих товарных ферм. На один колхозный двор у нас приходится в среднем обобществленного крупного рогатого скота 4 головы, овец и коз —7, свиней—2, лошадей—2. В некоторых районах эти цифры еще выше. Почти во всех районах имеются колхозы, где поголовье скота достигает 10 тысяч.

Животноводство становится у нас высокопродуктивной отраслью сельского хозяйства. Из года в год увеличивается поголовье, расширяется кормовая база. Большое внимание уделяется разведению породистого скота.

Климатические условия благоприятствуют получению высоких урожаев. У нас бывает 275 солнечных дней в году.

В 1938 году колхозы республики собрали урожай в среднем по 11,4 центнера с гектара. В этом году республика борется за урожай всех зерновых не ниже 12 центнеров с гектара, а пшеницы — 13,5 центнера. Многие колхозы получают до 45 центнеров зерновых с гектара.

Особенно развито земледелие в Мухоршибирском, Бичурском, Баргузинском районах. Успехи передовых колхозов широко отражены на Всесоюзной сельскохозяйственной выставке. От республики удостоились чести участвовать в выставке 899 передовиков сельского хозяйства.

Зажиточно и культурно живут колхозники. У многих—новые светлые, просторные дома. До революции только 4 проц. населения Бурят-Монголии было грамотно, а в этом году в республике уже завершается ликвидация неграмотности.

У нас есть где получать образование: имеются зооветеринарный и педагогический институты и шесть техникумов. В каждом колхозе— клуб, красный уголок, своя школа. Во многих колхозах есть средние и неполные средние школы, амбулатории, родильные дома. Немало колхозов электрифицировано.

Партия и правительство, проявляя исключительную заботу об укреплении колхозов, приняли решение, в котором говорится о необходимости переселения колхозников из малоземельных районов на неосвоенные земли восточных окраин.

В Бурят-Монголии это решение встречено с большой радостью. Колхозники республики ждут переселенцев к себе. Наша республика еще недостаточно заселена. Из-за этого многие природные богатства лежат нетронутыми. В колхозах нехватает рабочей силы. Сотни тысяч гектаров прекрасной плодородной земли еще ждут освоения.

Бурят-Монголия в этом году может принять свыше двух тысяч переселенческих хозяйств. Переселенцам будут предоставлены дома, скот, инвентарь.

Посетители Всесоюзной сельскохозяйственной выставки в зоне нашей республики увидят большой транспарант:

«Добро пожаловать, товарищи-колхозники, в цветущую социалистическую Бурят-Монголию!»

Это—призыв всего бурят-монгольского народа к колхозникам малоземельных районов.

◆ ◆ ◆

Наш призыв к учащейся молодежи

Открытое комсомольское собрание с присутствием учащихся девятых и десятых классов Тотемской средней школы, обсудив законы, принятые Внеочередной Четвертой Сессией Верховного Совета СССР, выражает глубокое чувство радости тому, что все три принятые Сессией закона—„О всеобщей воинской обязанности“, „О сельскохозяйственном налоге“ и „О ратификации договора о ненападении между Советским Союзом и Германией“ сыграют громадную роль в дальнейшем под'еме социалистического хозяйства, в усилении оборонной мощи нашей социалистической родины.

Особенно нас многому обязывает Закон „О всеобщей воинской обязанности“, по которому вводятся для учащихся пятых—седьмых классов начальная военная подготовка и в 8—10 классах допризывная подготовка.

Товарищ Ворошилов в своем докладе сказал, что с введением военной подготовки „Наши будущие воины получат возможность ознакомиться с боевыми традициями Красной Армии и с основными началами воинской дисциплины.

Подрастающее поколение почерпнет в начальной военной подготовке те моральные и физические качества, которые необходимы бойцу Красной Армии в грядущих боях за социализм и нашу родину“.

Новый закон говорит, что учащиеся, окончив среднюю школу, сразу идут в ряды Красной Армии и призывной возраст для них понижается на два года. Этим самым усиливается запас Армии хорошо подготовленными бойцами и командирами.

Учась в школе, мы должны себя подготовить к тому, чтобы вступить в Армию грамотными, культурными людьми. Для этого мы должны предстоящий учебный год провести с наибольшими успехами в поднятии качества учебы и дисциплины. Глубоко изучать основы наук и военное дело, быть дисциплинированными, культурными,—это долг каждого учащегося советской школы и особенно комсомольцев.

К этому мы призываем всех учащихся нашей школы и учащихся всех школ района.

Нам, учащимся, и всей советской молодежи дана счастливая, радостная жизнь.

Так, давайте же, за это отблагодарим достойно нашу матерь-родину, коммунистическую партию и великого вождя товарища Сталина.

Президиум собрания.

Рассказ о великой школе социалистического земледелия

(С собрания в колхозе „Ударник“, Маныловского сельсовета)

На колхозное собрание в этот вечер пришли и старые и малые. Каждому хотелось послушать рассказ председателя колхоза тов. Жданова В. П. о поездке в Красную столицу на Всесоюзную сельскохозяйственную выставку.

Собрание началось. Немного волнуясь, Виталий Павлович начинает свой рассказ.

—Товарищи колхозники! Наш колхоз «Ударник» за богатый сбор урожая семян клевера за прошедшие 2 года удостоился большой чести быть участником замечательной школы передовиков сельского хозяйства—Всесоюзной сельскохозяйственной выставки.

Говорить о том, как нас встретили в Москве, много не буду. Скажу одно, что встреча была замечательная.

Еще до выставки мы увидели в Москве много нового.

А вот и выставка. Это новый город, в котором показаны достижения передовых колхозов и колхозников.

Сколько здесь всего понастроено! Каждая республика нашей родины имеет свой павильон, где показаны успехи лучших ее колхозов и передовиков - колхозников.

Незабываемое впечатление производит Главный павильон. В нем показано, как народы нашей великой страны, под руководством партии Ленина - Сталина, завоевали новую, радостную жизнь. Осмотрели мы в павильоне все, а выходить оттуда не хотелось.

В павильоне «Сибирь» мы познакомились с тем, как колхозник Ефремов добился сбора урожая яровой пшеницы по 60 центнеров с гектара. Я знаю, что некоторые из вас могут не поверить этому, но это—факт.

Когда то говорили, что в Заполярье на Кольском полуострове вечная мерзлота и о посеве хлеба и овощей не могло быть речи. А вот наши ученые пошли наперекор природе и заставили мерзлую землю давать большие урожаи хлеба и овощей. Там с гектара собирают 18,5 центнера зерновых, снимают богатый урожай капусты, картофеля, огурцов и даже помидоров. А вот мы живем много южнее, а выращиванием огурцов и помидоров занимаемся очень мало.

Много видел я на выставке, как в колхозах поставлено дело с развитием животноводства. В прекрасных скотных дворах, конюшнях, свинарниках и овчарниках выставлен такой скот, какой редко встретишь в наших условиях. Посмотришь на корову,— по виду вроде как наша, а вот молока от нее надаивают в 5-6 раз больше. Вспомнил я наш колхоз. Ведь этого и мы могли бы добиться, но, по правде сказать, не хотим. У нас в колхозе еще до сих пор нет хорошего скотного двора. Коровы стоят по всей деревне. Ухаживаем за ними не так, как следует. Откуда же ждать нам после этого высоких удоев? Вот я и думаю, пора нам за это дело взяться как следует.

Коротко расскажу о «Павильоне механизации». Смотрел я на машины и диву дался. Каких только машин здесь нет! Начиная от плуга и кончая сложными комбайнами, здесь показано все. И эти машины сделаны на наших заводах, из наших материалов и руками наших рабочих.

Есть там комбайн, который теребит лен, производит очес головок, сортирует семя и расстилает тресту.

Наш колхоз за высокий урожай клевера в этом году добился права участия на выставке, а вот машин для обработки клевера мы не имеем. Полагаю, что вы не будете возражать, если я завтра поеду на склады «Сельхозснабжения» и куплю клеверотерку. (**Голоса**: «Хорошо!» «Покупай»!)

Много замечательного увидел я в разделе «Новое в деревне». Тут и школа, и ясли, и хатародильня, прекрасный колхозный клуб, машинно-тракторная станция со всеми постройками, здание сельского совета и, наконец, контора колхоза. А показано все это с живых примеров нашей колхозной действительности.

В нашем колхозе, как будто, контора не плохая, но куда нам против той, что показана на выставке! Придется и нам подумать, попеределать некоторые общественные постройки по-новому.

Был я и в других павильонах: «Украина», «Зерно», «Грузия» и «Дальний Восток».

Коротко скажу о павильоне «Дальний Восток», так как о нем в памяти осталось очень много. Этот чудесный край когда то был заброшенным. Считали, что там глушь и хорошего ничего нет. А вот при власти трудящихся этот край стал одним из лучших. Недаром с большим желанием и охотой едут туда колхозники из центральных областей. И вот этот цветущий край японские самураи хотели у нас отобрать. Но руки коротки!

Осмотрел Москву. Ходил на Красную площадь. Ездил в метро. Нет слов выразить свои чувства, свои впечатления о нашей Красной столице.

Скажу одно: только при советской власти, только благодаря партии большевиков, наш народ добился невиданных успехов. Думаю, что выражу общее мнение, если скажу от всех вас, товарищи колхозники, колхозное спасибо нашей партии и родному Сталину! (**Аплодисменты**).

* * *

ПРОКОШЕВА А. П. (колхозница): Слушала я нашего председателя внимательно. Вот сижу и не верю. Да и не поверить нельзя, ведь он это своими глазами видел. Я думаю, колхознички, нам работать надо получше. Хотя наш колхоз и участник выставки, и работаем, как будто, хорошо, но надо еще лучше стараться, чтобы на будущий год притти на выставку не только с хорошим клевером, а с хорошим ленком и хлебом.

Вот я работаю на поле и вижу, что лен и хлеб у нас неплохой, только с поля увозить да молотить надо побыстрее, а то, чего доброго, можем потери допустить.

Жданов Н. Д. (счетовод). Нам выпала большая честь быть участниками замечательной школы передовиков колхозного строя. Это право надо заслужить и в будущем году. Мы засеяли 12 га клевера, а в прошлом году было 5 га. Похоже на то, что клевер в этом году не хуже. Правду сказала Прокошева, что мало этого. Надо нам и по другим культурам подтянуть урожай, чтобы в будущем, 1940 году, быть участниками выставки.

СОБОЛЕВ В. В. (животновод). На нашей ферме 45 голов крупного рогатого скота, а коров только 14. Мне помнится, когда мы организовались в артель, коров было столько же. Вот я и хочу сказать, что на это большое дело мы мало обращаем внимания А без животноводства мы не можем добиться и высоких урожаев.

Еще хуже со свиноводством. На весь колхоз имеется две свиноматки.

В этом году мы много собрали сена и заложили силоса Кормами обеспечены хорошо. Требуется одно: больше обратить внимания на развитие общественного животноводства и, поверьте, оно оправдает нашу работу.

ПРОКОШЕВ И. П. (бригадир-полевод). Моя бригада уборку зерновых закончила. На-днях закончим и скирдование. Обмолот идет полным ходом. Урожай хлеба в этом году неплохой, как вы видите сами. Думаю, что задание партии о получении 12—13 центнеров с гектара будет выполнено. Но этого еще далеко недостаточно.

Я поговорил с колхозниками и мы решили, что в будущем году наша бригада должна получить урожай не менее 15 центнеров с гектара.

(**Голоса: „Правильно, Иван Павлович!, Добьемся». «Свою бригаду не подведем“**).

ХРОНИКА

Совнарком Союза ССР предоставил Народному Комиссариату Внешней Торговли Союза ССР право ограничивать или запрещать вывоз товаров, а равно и доставку уже отправленных товаров из Союза ССР в страны, в которых законодательство, административные распоряжения, административная или судебная практика, или же установление валютных ограничений будут создавать неблагоприятные условия для внешней торговли Союза ССР.

Кроме того, Совнарком Союза ССР предоставлено право Наркомвнешторгу Союза ССР воспрещать отправку за границу товаров, неоплаченных покупателями до отправления.

(ТАСС).

На колхозных полях

Работать на хлебоуборке темпами передовых колхозов

Успешно и организованно проходит уборка обильного урожая в колхозе имени Карла Маркса, У.-Печенгского сельсовета. Жнитво зерновых полностью закончено к 6 сентября. Также полностью разостлан лен. С 50 процентов убранной площади хлеб заскирдирован. Обмолот идет полным ходом. 7 сентября колхоз сдал на склады „Заготзерно“ последнюю партию хлеба в счет выполнения поставок государству.

Как и на протяжении всего лета, ведущее место в колхозе занимает бригада Немирова Ф. Ф., в которой к 1 сентября были закончены все работы. Бригада оказала взаимную помощь остальным бригадам. Вот передовые люди этой бригады: колхозница Осовская Александра Петровна ежедневно сжинала вручную по 0,18 га, призывник-комсомолец Федор Игнатьевский, работая на жнейке, сжинал по 6 га в день; в течение сезона он убрал 60 га.

Не отстает в работе и колхоз „Первое мая“, который соревнуется с колхозом им. К. Маркса с момента весеннего сева. Здесь также закончено жнитво зерновых и расстил льна. Хлебопоставки выполнены на сто процентов. Машиноводитель этого колхоза Гладкий Н. А. с честью выполнил свое обязательство убрать 60 га.

Нельзя обойти молчанием хорошую работу председателей этих колхозов т. т. Немирова В. И. и Калининского Г. В. Они по-большевистски, по-хозяйски организовали работу в колхозе, вникая во все мелочи колхозного производства. В течение дня каждый из них по несколько раз бывает в бригадах и звеньях. Являясь коммунистами, они хозяйственные вопросы тесно увязывают с агитационно-массовой работой.

В результате широко развернувшегося социалистического соревнования в обеих колхозах выросли новые стахановцы, дающие высокую производительность труда. Если в колхозе им. Карла Маркса в прошлом году было стахановцев, выполнявших норму до 200 процентов, только шесть человек, то в текущем году их стало 15 человек и, кроме того, 13 человек, выполняющих нормы свыше 300 процентов. Также выросло много ударников и в колхозе „Первое мая“; вместо десяти человек в прошлом году их нынче стало 48.

Сейчас, наряду со скирдованием и обмолотом, в обеих колхозах развернулась вспашка зяби и подготовка к стойловому периоду.

В. Сочнев.

Председатель У.-Печенгского сельсовета.

ОПЕКАЮТ ЛОДЫРЕИ

Вольготно живется лодырям под крылышком правления колхоза им. Молотова, Маныловского сельсовета. В колхозе они не работают. Работают где то на стороне, получая приличные деньги, а пользуются всеми преимуществами честных колхозников.

Вот взять, например, „колхозника“ А. В. Жданова. С 1 января 1939 г. он не выработал ни одного трудодня. Его жена выработала 5 трудодней. Оба они работают где то около Устья Толшменского, зарабатывают „длинные рубли“.

Как в прошлые годы, так и нынче „колхозник“ Христофор Фатиев не заработал ни одного трудодня. Работает он где попало. Колхозником называется лишь потому, что пользуется всеми преимуществами колхозника, имеет и приусадебный участок.

Правление колхоза просто помогает таким лодырям. Люди не работают в колхозе, или работают плохо, а в книжку трудодни им записывают. И то как записывают? За чужой труд. Один человек работает, а трудодни записываются в книжку другого.

Вот И. Я. Прокошев. Председатель колхоза отпустил его на работу по ремонту помещения сельпо. Он там зарабатывает деньги, а его сын, не считая себя колхозником, работает в колхозе, и трудодни записывают в книжку отца.

Точно также не член колхоза дочь колхозницы А. П. Ждановой временами работает в колхозе, а трудодни бригадир записывает в книжку ее матери.

Спрашивается, можно ли считать таких людей колхозниками? Ни в коей мере нет. Колхозник это тот, кто честно трудится в колхозе, укрепляет колхоз. Колхозник это тот, кто старается дать колхозу как можно больше, а не тот, кто ничего не дает колхозу, а старается взять от него как можно больше.

Пора же, наконец, крепко ударить по таким „колхозникам“. Пора, наконец, и сельсовету, и партийной организации указать правлению колхоза на недопустимость такого отношения к лодырям.

В. Колхозный.

Накануне призыва в РККА

Образцово встретим день призыва

Принятые Внеочередной Четвертой Сессией Верховного Совета Союза ССР законы „О всеобщей воинской обязанности“ и „О ратификации договора о ненападении между Советским Союзом и Германией“, ярко отражая гигантский рост вооруженных сил нашей социалистической родины, замечательные достижения славной Красной Армии и Военно-Морского Флота, еще раз подчеркивают необходимость всемерного укрепления обороноспособности нашей страны.

Чрезвычайно сложная международная обстановка разгорающаяся новая империалистическая война и, наконец, сам факт капиталистического окружения заставляют нас каждую минуту быть на-чеку.

Мы, призывники города Тотьмы, заслушав доклад районного военкома тов. Грохотова о международном положении и задачах призывников, приветствуем решения нашего социалистического парламента, являющиеся для нас боевой программой в подготовке к призыву.

Мы знаем, что наша армия—лучшая армия в мире, что она требует стойкого вполне подготовленного, политически грамотного пополнения. И мы его дадим.

Мы даем слово в дни, оставшиеся до призыва, тщательно изучить решения Внеочередной Четвертой Сессии Верховного Совета СССР и Положение о выборах в местные Советы депутатов трудящихся. Будем систематически следить по газетам за международным положением. Придем на призыв политически грамотными. Эти дни ознаменуем образцовой работой на производстве, покажем образцы честного, социалистического отношения к труду.

Явимся на призыв сдавшими нормы на оборонные значки. Будем активными участниками проходящих VI химических соревнований. Каждый из нас будет активным членом Осоавиахима.

Не допустим ни одного случая рекрутчины—этой отрыжки прошлого. Поведем массово-раз'яснительную работу среди своих товарищей.

По поручению призывников:

С. Самсонов,
В. Соколов,
Н. Шипицын.

Замечательное пополнение

Закон „О всеобщей воинской обязанности“, принятый Верховным Советом СССР, горячо встречен трудящимися нашего района. С нетерпением ожидала молодежь, призываемая в этом году в армию, приказа Наркома Обороны о призыве в Красную Армию в соответствии с законом о всеобщей воинской обязанности.

Через несколько дней начнется призыв.

Замечательное пополнение в Красную Армию дает наш район. 82 значкиста „Ворошиловский стрелок“ I ступени, 36 значкистов „Готов к труду и обороне“, 51 значкист „Готов к санитарной обороне“ I ступени, 102 значкиста „Противовоздушной к химической обороны“,—вот молодые люди, которые горят желанием как можно быстрее знать решение призывной комиссии.

Вот, например, Фаддей Конев из Вожбальского сельсовета. Стахановец-гектарник. На весеннем севе он ежедневно вспахивал 1,4 гектара. Сейчас он усиленно готовится к дню призыва.

Комсомолец Николай Клыков (парашютист звена лесной авиации) имеет оборонные значки „ГСО“, „ПВХО“, „ГТО“, „ВС“ I ступени. Комсомолец Иосиф Шихов сдал нормы на три оборонных значка. Призывники Александр Денисов и Леонид Сидоров имеют по 4 оборонных значка.

Замечательно подготовился к призыву комсомолец Александр Сметанин. Он имеет 6 оборонных значков и звание инструктора ПВХО.

До призыва остаются считанные дни. Но и в эти дни можно сделать еще многое. Еще многие призывники вполне могут сдать нормы на один из оборонных значков. В этом им должны помочь руководители первичных осоавиахимовских и комсомольских организаций.

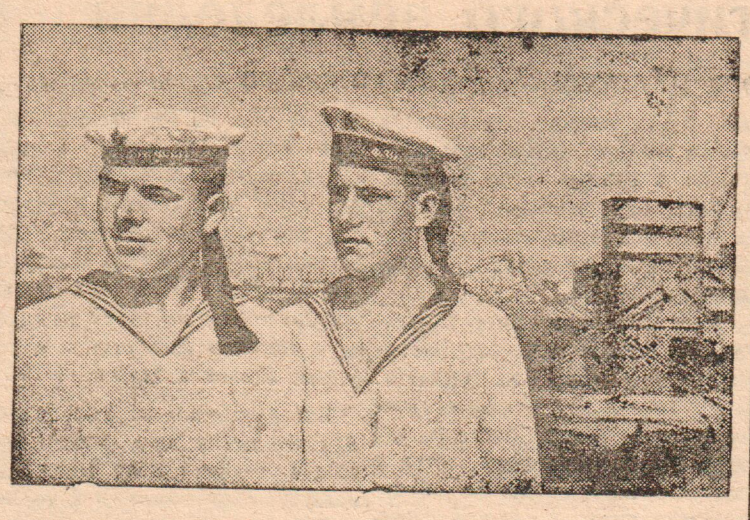

Краснофлотцы Каспийской военной флотилии, отличники боевой и политической подготовки, комсомольцы-братья Иван (слева) и Петр Ососковы. Братья Ососковы поступили на военную службу добровольцами и сейчас остались во флоте на 10 лет сверхсрочно.
Фото В. ШЕВЦОВА (Бюро-клише ТАСС).

◆ ◆ ◆

В осоавиахимовских организациях

VI Всесоюзные химические соревнования Осоавиахима

В VI Всесоюзные химические соревнования Осоавиахима, проводимые в ознаменование XXII годовщины великой Октябрьской социалистической революции, включились десятки первичных осоавиахимовских организаций нашего района.

Сейчас проходят районные химические соревнования. 6 сентября первичная организация Осоавиахима при горсовете (председатель т. Шананина) уже провела первый тренировочный поход в противогазах на три километра (второй норматив для районных химических соревнований).

Активно проходит подготовка к соревнованиям в первичной организации Осоавиахима при тюрьме. Здесь также проведен тренировочный поход в противогазах.

В Матвеевском сельсовете в колхозах «Колос» и имени Кирова внештатный инструктор ПВХО комсомолец-призывник Александр Сметанин провел беседы по ознакомлению с законом «О всеобщей воинской обязанности» и познакомил колхозников с нормативами химических соревнований. Первичные организации Осоавиахима этих колхозов с большим желанием включились в соревнования.

В У.-Печенгском сельсовете инструктор ПВХО райсовета Осоавиахима т. Сарпов провел поход с призывниками в противогазах.

Трудящиеся нашего района горят желанием на законы, принятые IV Сессией Верховного Совета СССР, ответить укреплением работы осоавиахимовских организаций.

Но надо сказать, что в большинстве организаций района и даже в городе, под самым боком райсовета Осоавиахима, работа по подготовке к химическим соревнованиям развернута слабо. Еще многие организации Осоавиахима не включились в эти соревнования.

В оставшиеся дни надо сделать все, чтобы каждая первичная организация Осоавиахима была участником этих соревнований. Дело за руководителями первичных осоавиахимовских организаций, райсоветом Осоавиахима и районным комитетом ВЛКСМ.

А. Васильев.

Назначение тов. Митерева Г. А. Народным Комиссаром здравоохранения СССР

Указом Президиума Верховного Совета СССР от 8 сентября с. г. товарищ **Митерев** Георгий Андреевич назначен Народным Комиссаром Здравоохранения СССР.

(ТАСС).

По району

Завоз племенного скота

В текущем году для колхозов нашего района завезено племенного скота бычков остфризской породы 110 голов, ярок и баранчиков романовской породы 53, свинок и хрячков крупной белой английской породы 67.

Для приобретения племенного скота колхозам отпускается кредит в размере 50 процентов стоимости покупаемых животных.

ПО НАШИМ СИГНАЛАМ

По заметке «Бригадир-дезорганизатор“, помещенной в газете „Рабочий леса“ от 9 августа с. г., Вожбальский сельсовет сообщает, что факт при проверке подтвердился. Вопрос обсуждался на общем собрании колхоза. Бригадир Мараков с работы снят.

* * *

По заметке „Прекратить безобразия“, помещенной в газете „Рабочий леса“ от 26 июля с.г., Вожбальский сельсовет сообщает, что президиумом сельского совета председателю колхоза имени Кирова сделано предупреждение, после чего вопрос был поставлен на правлении колхоза. Дело передано в следственные органы для привлечения виновных к ответственности.

ПРОИСШЕСТВИЯ

Уголовным розыском Тотемского РОМ на днях раскрыта группа несовершеннолетних преступников в составе Осовского М. Н., Огаркова Л. В., Сурнова В. Н. и Львова Ю. В., которые на протяжении нескольких месяцев занимались систематически карманными кражами в гор. Тотьме, а также в соседних районах и в г. Вологде. Все участники этой группы арестованы. Ведется расследование.

Отв. редактор
П. ПЕТУХОВ.

Тотемская школа Леспромхозуч

производит прием учеников на следующие отделения:

трактористов-газогенераторщиков — 25 чел., слесарей—25 чел.

Принимаются лица обоего пола в возрасте полных 17-ти лет с образованием не ниже семилетки.

Поступающие должны обладать хорошим здоровьем, без каких-либо физических недостатков.

Прием заявлений будет производиться до 25 сентября, а с 25 сентября по 1-е октября будут производиться приемные испытания по русскому языку (письменно и устно), математике (письменно и устно) и Конституции.

Срок обучения газогенераторной группы 1 год, а слесарной группы — 2 года.

При заявлении необходимо прилагать следующие документы: 1) метрическую выпись, 2) документ об образовании, 3) справку от колхоза о том, что колхоз отпускает учиться, 4) справку от врача о пригодности для работы газогенераторщиком или слесарем и 5) заверенную анкету.

Поступившие и окончившие школу обязаны по окончании школы проработать на предприятиях треста „ВОЛОГДОЛЕС“—3 года.

Размер стипендии от 60 до 120 руб., по успеваемости. Школа обеспечивает учеников общежитием.

Директор Тотемской школы леспромхозуч А. САРАМОТИН.

Горкомхозу
требуются рабочие
плотники и пильщики
на строительство моста.

Продается дом с двором
Цена по соглашению.
Обращаться на хутор Стрелка У.-Печенгского сельсовета А. И. Волокитину.

Требуется квартира или комната
Плата по соглашению.
Согласен оплатить ремонт.
С предложениями обращаться: Малая Садовая, 27, „Заготсено“ Рыжову.

Адрес редакции г. Тотьма, Вол. обл. Торговая пл., 1с | **Телефоны:** редактор 24, секретариат и отделы—35, издательство—48 | **Подписная плата** 2 рубля в месяц Цена отдельного № 8 к. | Газета выходит ежедневно. След. № выйдет 11 сентября 1939

Типография из-ва „Рабочий леса“ г. Тотьма Тираж 3200 экз. Печатн. знаков 54600. Уполн. Волобллита № В—5604