ПРОЛЕТАРИИ ВСЕХ СТРАН, СОЕДИНЯЙТЕСЬ!

РАБОЧИЙ ЛЕСА

Орган Тотемского райкома ВКП(б) и райисполкома

1 сентября 1939 г. № 200 (1361) ГОД ИЗД. 10-й

НАГРАЖДЕНИЯ

Указом Президиума Верховного Совета СССР за образцовое выполнение боевых заданий, за доблесть и мужество, проявленные при исполнении боевых заданий, орденами и медалями Советского Союза награждены командиры, политработники, лица начальствующего состава, красноармейцы Рабоче-Крестьянской Красной Армии и работники госпитателей.

Всего награждено 900 человек. (ТАСС).

За отличную учебу!

Сегодня начало нового учебного года. Счастливая советская детвора, отдохнувшая за лето, явится в школы и с новой энергией, с новой силой возьмется за глубокое овладение знаниями.

1939 — 1940 учебный год — особый год, который должен войти в историю советской школы, как первый год выполнения величайших задач, поставленных XVIII с'ездом партии перед страной, перед советским учительством.

Сейчас, в эпоху постепенного перехода от социализма к коммунизму в нашей стране, центр тяжести переносится на вопросы воспитания. Отсюда особенно возрастает роль школы, как воспитателя новых будущих строителей коммунизма.

Задача осуществления всеобщего обучения — десятилетнего в городе и семилетнего в деревне, — поставленная XVIII с'ездом партии, еще раз ярко подчеркивает огромную роль школы в нашей стране, подчеркивает величайшее внимание партии и правительства к делу народного образования.

В минувший учебный год наше советское учительство, наши школы добились значительных успехов. Вооружившись «Кратким курсом истории партии», наши учителя значительно повысили научный и теоретический уровень преподавания всех дисциплин. Учащиеся начальных и средних школ получили более прочные знания. Выросли и окрепли учительские кадры. 4318 лучших сельских учителей награждены орденами и медалями СССР.

Со значительными успехами закончили минувший учебный год и школы нашего района. 23 учителя добились стопроцентной успеваемости. Среди них: награжденная медалью «За трудовое отличие» т. Трофимова, учительница Нелюбинской школы т. Глушицкая и многие другие.

Однако, наряду со значительными достижениями в работе школ, имелись и недостатки. Невыполнение некоторыми школами (Тафтинская начальная школа, У.-Толшменская, Б.-Гороховская и др.) закона о всеобуче, низкая еще успеваемость в ряде школ района (в У.-Печенгской 58 процентов, Ивановской — 68 процентов и др.), недостаточное еще качество преподавания, особенно по истории СССР, недостаточная работа в ряде школ над воспитанием детей в коммунистическом духе, над привитием им практических навыков, — вот основные недостатки в работе школ в минувшем учебном году.

Особое внимание в нынешнем учебном году нужно уделить в первую очередь вопросам воспитания, привития детям чувства патриотизма, любви к родине, привития им практических навыков в жизни. Нужно, чтобы учащийся, зная законы физики, химии, мог применить их к жизни. Нужно, чтобы из учащегося вышел хороший общественник.

Это — дело не только одного преподавательского состава. К этой работе должны быть привлечены комсомольские и общественные организации и родители. Отсюда задача школ — укрепить связь с родителями, с общественностью. В этом вопросе много помогут и ученические организации. До сих пор ученические организации работали плохо. Разработанное Наркомпросом положение об ученических организациях значительно поможет наладить их работу.

Начинающийся учебный год должен стать годом большевистской борьбы за высокую успеваемость. Каждая школа должна добиться стопроцентной успеваемости. Главное и основное в этом вопросе — улучшение качества преподавания, особенно по истории, математике, физике, химии. Нужна особо тщательная, продуманная подготовка к уроку. Нужны особо продуманные, тщательно составленные планы, программы. И, наконец, нужна работа учителя над собой, повышение своего политического, технического уровня.

Отсюда со всей остротой встает вопрос об улучшении работы по заочному обучению учителей. Ведь 100 учителей нашего района не имеют среднего педагогического образования, а обучаются заочно только 90 и то многие учатся еще плохо.

Большой вопрос — полный охват детей школой. Здесь нужна помощь и сельских советов, комсомольских и партийных организаций.

И, наконец, в первые же дни учебы нужно устранить все недоделки в подготовке к учебному году. А такие недоделки имеют место в ряде школ (Пановская, Ш.-Печенгская и др.).

Начало учебного года нужно встретить организованно. Нужно, чтобы дети, придя в школу, с первых же дней горячо взялись за учебу.

Торжественное собрание стахановцев столицы

30 августа в Центральном парке культуры и отдыха имени Горького состоялся большой народный праздник, посвященный четвертой годовщине стахановского движения. В празднике приняли участие 150 тысяч трудящихся Москвы.

В Зеленом театре на торжественном собрании стахановцев, организованном МГК ВКП(б) и ВЦСПС, присутствовало около 20 тысяч человек.

С докладом о четвертой годовщине стахановского движения и задачах стахановцев в третьей пятилетке выступил секретарь ВЦСПС т. Москатов.

(ТАСС).

Внеочередная четвертая сессия Верховного Совета СССР I созыва

Дневник заседаний Сессии 29 августа 1939 г.

В Совете Национальностей

29 августа палаты Верховного Совета СССР заседали раздельно.

На заседании Совета Национальностей, открывшемся в 11 часов утра, обсуждался первый вопрос порядка дня внеочередной четвертой Сессии Верховного Совета СССР — проект Закона о сельскохозяйственном налоге.

Депутат **М. В. Кулагин** в своем выступлении яркими примерами иллюстрировал рост зажиточности колхозников Белоруссии. — Предложенный законопроект о сельскохозяйственном налоге, — сказал тов. Кулагин, — целиком и полностью отвечает интересам нашего народа, нашей страны.

Выступивший затем депутат **А. Н. Линник** отметил, что новый Закон о сельскохозяйственном налоге будет способствовать производственному под'ему в сельском хозяйстве, укреплению хозяйственной мощи колхозов и трудовой дисциплины в них. На примерах из колхозной практики в Лебединском районе, Сумской области тов. Линник показывает, что значительное количество колхозников имеет высокий доход от личного хозяйства (животноводство, огородничество, садоводство), который до сих пор полностью не учитывался при обложении сельскохозяйственным налогом.

Т. А. Константинов указывал на то, что новый Закон поставит честных колхозников в преимущественное положение перед теми членами колхозов, которые уделяют большее внимание своему личному хозяйству, предпочитая его общественному.

В прениях также выступили депутаты: **А. Б. Бердыев, Г. Ф. Струва, О. Т. Хритонова** и **А. Х. Менбариев.** Все они единодушно одобряли внесенный на обсуждение Сессии проект Закона о сельскохозяйственном налоге, а также намеченные в Законе налоговые мероприятия в отношении единоличных хозяйств.

После заключительного слова докладчика — Народного Комиссара Финансов СССР тов. **А. Г. Зверева** Сессия постановляет в основном принять проект Закона, внесенного Совнаркомом Союза ССР и избирает комиссию для рассмотрения поправок и представления на утверждение Совета Национальностей окончательного текста Закона.

Затем Сессия принимает решение — доклад по второму пункту порядка дня о проекте Закона о всеобщей воинской обязанности — заслушать на совместном заседании Совета Национальностей и Совета Союза, а обсуждение доклада вести раздельно по палатам.

Следующее заседание Совета Национальностей назначено на 31 августа.

В Совете Союза

29 августа в 6 часов вечера состоялось второе заседание Совета Союза.

В прениях по докладу о проекте Закона о сельскохозяйственном налоге выступили депутаты: **Абсалямов Ш. Г., Бутенко Г. П., Баталин А. П., Верендякин В. В., Наталевич И. Я., Кирилов И. П. и Кенжегараев А.**

По окончании прений Совет Союза заслушал заключительное слово докладчика — Народного Комиссара Финансов СССР тов. **Зверева А. Г.**

Совет Союза единогласно принял постановление — проект Закона о сельскохозяйственном налоге, внесенный Советом Народных Комиссаров СССР, в основном принять. Избрана Комиссия для рассмотрения поправок и представления на утверждение Совета Союза окончательного текста Закона.

Затем Совет Союза принимает постановление — доклад по второму вопросу порядка дня Сессии о проекте Закона о всеобщей воинской обязанности заслушать на совместном заседании Совета Союза и Совета Национальностей, а обсуждение доклада вести раздельно в Совете Союза и в Совете Национальностей.

На этом второе заседание внеочередной четвертой Сессии Совета Союза закрывается.

(ТАСС).

Сообщение ТАСС

В ряде иностранных газет, особенно в „Нойе Цюрихе цейтунг", сообщается, что советское военное командование будто отвело от западных советских границ 200—300 тысяч войск на Восток для усиления восточных границ.

ТАСС уполномочен заявить, что это сообщение совершенно несоответствует действительности. В компетентных кругах утверждают, наоборот, то в виду обострения положения в восточных районах Европы и ввиду возможности всяких неожиданностей, советское командование решило усилить численный состав гарнизонов западных границ СССР.

УКАЗ

Президиума Верховного Совета СССР

О награждении Героев Советского Союза Кравченко Г. П. и майора Грицевец С. И. второй медалью „Герой Советского Союза"

За образцовое выполнение боевых заданий и героизм, проявленный при выполнении боевых заданий, дающий право на получение звания Героя Советского Союза, — наградить **второй золотой медалью** „Герой Советского Союза", соорудить бронзовые бюсты и установить их на постаменте на родине награждаемых:

1) Героя Советского Союза майора Грицевец Сергея Ивановича,

2) Героя Советского Союза майора Кравченко Григория Пантелеевича.

Председатель Президиума Верховного Совета СССР
М. КАЛИНИН.

Секретарь Президиума Верховного Совета СССР
А. ГОРКИН.

Москва, Кремль, 29 августа 1939 года.

В помощь изучающим марксизм-ленинизм

Две фазы развития социалистического государства

В предыдущих беседах мы дали общую характеристику государства эксплуататоров и характеристику диктатуры рабочего класса, как социалистического государства переходного периода от капитализма к коммунизму.

В данной беседе речь будет итти о том, как развивалось наше социалистическое государство, как и почему изменялись его функции и методы работы.

Ленин и Сталин учат нас, что вместе с развитием пролетарской революции и социалистического строительства, по мере разрешения задач поставленных революцией перед социалистическим государством, крепнет и развивается само государство, меняются его функции и методы работы.

Еще в 1926 году, говоря о трех основных сторонах диктатуры пролетариата, товарищ Сталин указывал, что «диктатура пролетариата имеет свои периоды, свои особые формы, разнообразные методы работы» («Вопросы ленинизма», стр. 113).

Марксистско-ленинское учение о государстве получило свое наивысшее развитие в докладе товарища Сталина на XVIII с'езде ВКП(б).

Товарищ Сталин показал, что со времени Октябрьской революции социалистическое государство нашей страны прошло в своем развитии две главных фазы (ступени).

Первая фаза занимала период от Октябрьской революции до ликвидации эксплуататорских классов.

В период первой фазы развития социалистического государства его основная задача состояла в том, чтобы подавить сопротивление свергнутых классов, организовать оборону страны от нападения интервентов, восстановить разрушенное империалистической и гражданской войной народное хозяйство и подготовить условия для ликвидации капиталистических элементов.

«Сообразно с этим, — говорил товарищ Сталин, — наше государство осуществляло в этот период две основные функции. Первая функция — подавление свергнутых классов внутри страны. Этим на[illegible] государство внешним образом в подав[illegible] предыдущие государ[illegible] однако прин[illegible] которых состояла что наше государ[illegible]орных, с той эксплуататорское меньш[illegible] разницей, имя интересов трудящегося бо[ль]шинства, тогда как предыдущие государства подавляли эксплуатируемое большинство во имя интересов эксплуататорского меньшинства. Вторая функция — оборона страны от нападения извне. Этим оно также напоминало внешним образом предыдущие государства, которые также занимались вооруженной защитой своих стран, с той однако принципиальной разницей, что наше государство защищало от внешнего нападения завоевания трудящегося большинства, тогда как предыдущие государства защищали в таких случаях богатство и привилегии эксплуататорского меньшинства. Была здесь еще третья функция — это хозяйственно-организаторская и культурно-воспитательная работа органов нашего государства, имевшая своей целью развитие ростков нового, социалистического хозяйства и перевоспитание людей в духе социализма. Но эта новая функция не получила в этот период серьезного развития».

Советское государство с честью выполнило эти свои задачи, стоявшие перед ним в первой фазе его развития.

В годы гражданской войны Рабоче-Крестьянская Красная Армия разгромила вооруженные белогвардейские полчища и войска иностранных интервентов. Карательные органы советской власти ликвидировали многочисленные контрреволюционные заговоры и мятежи, беспощадно подавляли сопротивление свергнутых классов.

В конце 1929 года, в связи с ростом колхозов и совхозов, советское государство перешло к политике ликвидации, уничтожения кулачества как класса. Советское государство разрешило крестьянам конфисковать у кулаков скот, машины и другой инвентарь в пользу колхозов. Кулачество было экспроприировано. Оно было экспроприировано так же, как в 1918 году были экспроприированы капиталисты. Разница тут была только в том, что средства производства, фабрики и заводы, отобранные у капиталистов, перешли в руки государства, тогда как средства производства, отобранные у кулачества, перешли в руки крестьян, об'единенных в колхозы.

Наша партия, весь советский народ расценивают ликвидацию кулачества как глубочайший революционный переворот, значение которого по своим последствиям равно революционному перевороту в октябре 1917 года. Советский народ сделал скачок в новое качественное состояние общества, где не стало эксплуататорских классов, ибо было ликвидировано кулачество — последний и самый многочисленный эксплуататорский класс в нашей стране.

«Своеобразие этой революции, — говорится в «Истории ВКП(б)», — состояло в том, что она была произведена **сверху**, по инициативе государственной власти, при прямой поддержке **снизу** со стороны миллионных масс крестьян, борющихся против кулацкой кабалы, за свободную колхозную жизнь» («История ВКП(б)», стр. 291—292).

В период первой фазы развития нашего государства проделана огромная работа по восстановлению народного хозяйства и развертыванию социалистической индустриализации. Создавались значительные кадры советской интеллигенции. Сельское хозяйство, в результате перехода трудящихся масс крестьянства на путь сплошной коллективизации, стало прочно на социалистические рельсы, развернулось массовое колхозное движение.

Так были подготовлены за этот период условия для полной ликвидации капиталистических элементов в нашей стране.

Вторая фаза развития социалистического государства занимает период от ликвидации капиталистических элементов города и деревни до полной победы социалистической системы хозяйства и принятия новой Сталинской Конституции.

«Основная задача этого периода, — сказал товарищ Сталин, — организация социалистического хозяйства по всей стране и ликвидация последних остатков капиталистических элементов, организация культурной революции, организация вполне современной армии для обороны страны. Сообразно с этим изменились и функции нашего социалистического государства. Отпала — отмерла функция военного подавления внутри страны, ибо эксплуатация уничтожена, эксплуататоров нет больше и подавлять некого. Вместо функции подавления появилась у государства функция охраны социалистической собственности от воров и расхитителей народного добра. Сохранилась полностью функция военной защиты страны от нападения извне, стало быть, сохранились также Красная Армия, Военно-Морской флот, равно как карательные органы и разведка, необходимые для вылавливания и наказания шпионов, убийц, вредителей, засылаемых в нашу страну иностранной разведкой. Сохранилась и получила полное развитие функция хозяйственно-организаторской и культурно воспитательной работы государственных органов. Теперь основная задача нашего государства внутри страны состоит в мирной хозяйственно-организаторской и культурно-воспитательной работе. Что касается нашей армии, карательных органов и разведки, то они своим острием обращены уже не во внутрь страны, а во вне ее, против внешних врагов».

Теперь, когда наша страна вступила в новый период своего развития, в период завершения построения бесклассового социалистического общества и постепенного перехода от социализма к коммунизму, задачи и функции, характеризующие вторую фазу развития социалистического государства, приобретают важнейшее значение.

В настоящее время основная задача нашего государства внутри страны состоит в мирной хозяйственно-организаторской и культурно-воспитательной работе.

В период первой фазы развития советского государства функция хозяйственно-организаторской и культурно-воспитательной работы государственных органов не получила серьезного развития, ибо в то время советское государство направляло все свои силы и средства главным образом на подавление сопротивления свергнутых классов, на создание социалистической экономики во всех сферах народного хозяйства, на подготовку условий для ликвидации капиталистических элементов.

Только теперь, в период второй фазы, когда эксплуататорские классы уничтожены и в стране утверждена социалистическая система хозяйства, наши государственные органы действительно вплотную, в масштабе всей страны, занялись делом коммунистического воспитания трудящихся.

Товарищ Сталин называет функцию хозяйственно-организаторской и культурно-воспитательной работы государственных органов новой функцией советского государства. Новой, потому что она присуща только социалистическому государству. В беседе с английским писателем Уэллсом в 1934 году товарищ Сталин отмечал, что хозяйство в собственном смысле «мало касается капиталистического государства, оно не в его руках. Наоборот, государство находится в руках капиталистического хозяйства» («Вопросы ленинизма», стр. 602).

Теперь, во второй фазе развития социалистического государства, отмерла функция военного подавления внутри страны, ибо эксплуатация уничтожена, эксплуататоров нет больше, подавлять некого. Вооруженные силы нашей страны, карательные органы, советская разведка своим острием обращены уже не во внутрь страны, а во вне ее, против внешних врагов. Теперь задача хозяйственно-организаторской и культурно-воспитательной работы является основной внутри страны. Принципы советского демократизма [illegible]чили свое наивысшее раз[вит]ие во второй фазе, когда на основе Сталинской Конституции проведены всеобщие, прямые, равные и тайные выборы в высшие органы нашей государственной власти.

«Мы имеем теперь, — говорит товарищ Сталин, — совершенно новое, социалистическое государство, не виданное еще в истории и значительно отличающееся по своей форме и функциям от социалистического государства первой фазы».

Создание такого государства — это величайшая победа социализма. Дальнейшее укрепление государственных органов, охрана социалистической собственности как основы могущества нашего государства, решительная борьба с частнособственническими буржуазными тенденциями, заносимыми в среду колхозников остатками разбитого кулачес[тва, по]мощь государственным органам в деле беспощадного выкорчевывания и уничтожения врагов народа, защита нашей родины — вот что является священным долгом каждого советского гражданина.

Каждому должно быть ясно, что социалистическое государство с его Красной Армией и Военно-Морским Флотом, карательными органами и советской разведкой есть главное оружие трудящихся для защиты великих завоеваний социалистической революции.

И. Кирюшкин.

*) Нач[illegible] см. «Рабочий леса» от 20 и 28 авгу[ст]а.

О стахановских школах

Историческая задача третьей [illegible]ской пятилетки — догнать и [illegible]шении в экономическом отно[illegible]ские страны [illegible] капиталистиче[illegible]ных Штатов Америки. [illegible] разрешена только при мак[illegible] быть ном повышении производительности труда.

Сотни, тысячи стахановцев, этих замечательных новаторов труда, сейчас, как никогда, ищут новые пути к еще большему повышению производительности труда, показывают отличные образцы работы. Работая на «отлично» сами, они путем развития социалистического соревнования, путем передачи своего опыта остальным рабочим, повышают производительность и в целом на предприятиях.

Одним из условий для социалистического соревнования, стахановского движения является техническая учеба на производстве, являются так называемые стахановские школы, в которых преподавателями, лекторами выступают сами стахановцы, рассказывают о своих методах работы тут же, на месте, на практике показывают их.

К сожалению, до сих пор у нас, в лесозаготовительных организациях Тотемского района, безобразно плохо обстоит дело с налаживанием технической учебы, с передачей стахановского опыта, с организацией стахановских школ. Разве нет у нас замечательных стахановцев, показывающих образцы работы могущих передать свой опыт массам? Есть. Их знает весь район. Значкист-лесоруб Назар Иванович Плигин, Неклюдов, тракторист Новоселов, Фатиев и многие другие. Разве нет у нас хороших специалистов, техников, мастеров леса, которые могли бы оказывать помощь этим стахановцам при передаче их опыта, могли бы вести учебу среди рабочих? Они у нас есть.

В чем же дело? Дело в косности руководителей лесопунктов, леспромхоза. Вот зам. нач. Михайловского механизированного лесопункта Губернаторов на вопрос «Что вы думаете об организации стахановских школ?» говорит:

— У нас их нет. Видите ли, времени нет. Некогда. Бегаешь, вертишься. О техучебе и подумать некогда.

Точно также «торжественно» обещает на собраниях организовать техническую учебу и технорук Тафтинского механизированного лесопункта т. Саблин. Но это обещание остается только на словах. За весь летний период в лесопункте не проведено ни одного занятия.

Наладить техническую учебу, организовать стахановские школы — вот задача, разрешение которой в значительной мере обеспечит выполнение плана лесозаготовок. За разрешение этой задачи прежде всего должны взяться руководители лесопунктов, мастера леса.

Огромна роль в разрешении этой задачи и самих стахановцев. Они должны потребовать от руководителей лесопунктов организации школ и стать педагогами, лекторами этих школ. Передать свой опыт пяти-шести-десяти рабочим — вот задача каждого стахановца.

Н. Никольский

Осенне-зимнему сезону лесозаготовок —боевую встречу

Наряду с выполнением плана третьего квартала, перед лесозаготовительными организациями стоит не менее ответственная задача—проведение подготовительных работ к осенне-зимнему сезону лесозаготовок.

Проходившее 26 августа совещание заведующих лесопунктами Тотемского леспромхоза, заведующих базами «Леспродторга» и профорганизаторов лесопунктов показало, что и выполнение плана третьего квартала идет неудовлетворительно и также плохо выполняется план подготовительных работ.

— К 26 августа наш леспромхоз,—говорит директор леспромхоза т. Труханов, — программу лесозаготовок третьего квартала по рубке выполнил всего лишь на [illegible] процентов и вывозке на [illegible] процента.

Основной причиной невыполнения плана является плохая организация труда как на заготовке, так и на вывозке, недостаточное внедрение стахановских методов работы и, как результат, низкая производительность труда.

Подготовительные работы идут безобразно плохо. Особенно плохо дело с жилищным строительством. На сегодня построено всего шесть новых бараков, что составляет 57 процентов к плану. Не лучше и с другими видами строительства. Вот, например, построено всего лишь две сушилки (47 процентов к плану). Далеко не блещет и ремонт помещений. Ремонт бараков выполнен на 90 процентов, столовых—на 40 процентов и т. д.

Явно недостаточна подготовка и к [illegible]. К ремонту подвижного состава еще не приступали. Тракторный парк переведен на твердое топливо только лишь на 51 процент. Плохо ремонтируются дорожные орудия и дороги.

—У нас в лесопункте подвижной состав не ремонтируется исключительно из-за недостатка материалов. Задерживается строительство помещений из-за недостатка рабочей силы. Вообще подготовительные работы в лесопункте идут плохо,—говорит заведующий Камчугским лесопунктом т. Кустовской.

Не лучше дело и в Матвеевском лесопункте.

—Если по плану для выполнения подготовительных работ нам требуется минимум 20 человек, то работает всего лишь 9,—говорит заведующий Матвеевским лесопунктом т. Кувакин.

Тов. Кувакин поднимает весьма важный вопрос—о взаимоотношениях колхозов с лесопунктами. Наличие конфликтов приводит к невыполнению двухсторонних хозяйственных договоров, к необеспеченности подготовительных работ рабочей силой.

—В налаживании взаимоотношений с колхозами нам должны помочь и районные организации, —говорит он.

Не лучше леспромхоза подготовился к осенне-зимним лесозаготовкам и «Леспродторг». Об этом ясно говорит выступление начальника Тотемского «Леспродторга» т. Алексеева.

—Заброска товаров производится еще плохо. Лесопункты товарами далеко еще не обеспечены,—говорит он.—Вот, например, Ш.-Печенгской базе требуется забросить муки разных сортов 70 тонн, а заброшено только 30—40.

В предстоящий зимний лесозаготовительный сезон Тотемский леспромхоз будет оснащен технически значительно лучше, чем в прошлые годы. На лесосеках леспромхоза будут применяться краны деррики, механические пилы. Для того, чтобы правильно, рационально использовать механизмы, нужна особо тщательная подготовка.

Нужно сейчас же, не теряя ни одного дня, взяться за строительство и ремонт помещений, за подготовку подвижного состава и тракторного парка, заключение договоров с колхозами на осенне-зимний сезон. Эти мероприятия должны сочетаться с борьбой за успешное выполнение плана лесозаготовок третьего квартала.

В. Соколов.

Чем занят аппарат лесопункта?

Вот уже десять дней бракер Шушлебин сидит за составлением сводки о клеймении леса. Сводка далеко еще не готова. Придется посидеть еще двенадцать—тринадцать дней.

Между тем подготовительными работами лесопункта к осенне-зимним лесозаготовкам никто не руководит. Рабочих работает 32 человека; они предоставлены сами себе. Большинство работающих на таких работах, как настил мостов на трассе и т. д, не знает даже расценок. Отсюда не удивительно, что подготовительные работы в лесопункте идут плохо.

Кто виноват в этом? Кто виноват в том, что вместо живого, оперативного руководства работами бракер Шушлебин сидит в конторе, составляет сводки? Виноват в этом ответственный по клеймению по лесопункту т. Серебров, не позаботившийся ранее составить сводку, и виноват леспромхоз, несвоевременно давший формы сведений.

Такое положение нужно немедленно исправить. Работой рабочих должен кто-нибудь руководить. Нужно заставить ответственного за клеймение леса т. Сереброва составить сводку, а Шушлебина перевести на производство, на подготовительные работы.

И. Гридин.

На новые места

Сселение колхозников-хуторян

Сселение хуторских хозяйств колхозников в Никольском сельсовете идет к концу. Восемь колхозных хозяйств теперь живут в хорошо оборудованных домах в колхозной деревне.

Все колхозники-хуторяне с большим желанием едут в деревню. Вот что заявляет колхозник-хуторянин из колхоза „Красная нива“ Илья Иванович Антуфьев:

—Было очень много неудобств жить на хуторе, а работать в деревне. На одни переезды от хутора до деревни приходилось терять много времени.

Тов. Антуфьев, продолжая разговор, заявил:

—Только благодаря заботам партии, правительства и лично товарища Сталина о нас, колхозниках, теперь мы имеем возможности жить и работать вместе со всей колхозной семьей.

Этими словами тов. Антуфьев выразил волю и желание всех хуторян - колхозников переехать в деревню.

Большую помощь переезжающие хуторяне получают от колхозников и правлений колхозов. Например, председатель колхоза „Красная нива“ тов. Грязнов 27 августа, в выходной день, организовал колхозников на перевозку строений двух хуторских домов, и теперь в этом колхозе сселение хуторских хозяйств закончено.

Успехи в работе по сселению хуторов являются результатом повседневной кропотливой политико-массовой работы со стороны партийной организации (секретарь т. Чудинов) и сельского совета (председатель тов Шестаков).

Маныловскому и В.-Толшменскому сельсоветам следует взять пример с руководителей Никольского сельсовета.

А. Бураков

На колхозных полях

Уборочным машинам—стахановскую нагрузку

Соревнование комбайнеров

Комбайнеры Толшменской МТС Ф. Ф. Дьяков и С. В. Грязнов, соревнуясь между собою, дают прекрасные образцы работы на уборке зерновых.

25 августа Ф. Ф. Дьяков южным комбайном убрал с площади восемь гектаров, выполнив норму на сто процентов. В этот же день С. В. Грязнов северным комбайном убрал с площади шесть гектаров, выполнив норму на 150 процентов.

Т. т. Дьяков и Грязнов дали слово, что в дальнейшем они будут еще лучше работать и вызвали на социалистическое соревнование комбайнеров т.т. Меньщикова и Смирнова.

Лапин.

По две нормы ежедневно

Правильная организация труда и строгое выполнение правил внутреннего распорядка, дали возможность нашей бригаде № 3 колхоза „III интернационал“, В.-Дворского сельсовета, успешно справиться с уборкой урожая.

К 26 августа в бригаде полностью закончено жнитво зерновых, заскирдовано на 65 процентов. Вспахано ранней зяби на площади 9 гектаров.

Наши машиноводители Д. Тыщик и Т. Борзенок давали обязательство убирать в день по пяти гектаров, а убирали ежедневно до шести гектаров каждый при норме в три гектара. С начала уборки сжато машиной-лобогрейкой на площади 80,5 гектара.

Бригадир С. Затона.

Быстро наверстать упущенное

На уборке дорожить каждым днем

В колхозе „Победа“, Сондугского сельсовета, к 30 августа жнитво ржи на площади 127 гектаров закончено полностью. Яровых убрано с площади 190 гектаров.

Жнитво производится исключительно приспособленными косилками.

Лучшими машиноводителями по колхозу являются П. В. Кокорев (бригада № 2) и Г. Д. Добрынин (бригада № 1). Они ежедневно убирают от 3 до 3,5 гектаров каждый. Их машины работают без простоев. На поле выезжают раньше других и позднее всех кончают работу. И только в результате этого бригады №№ 1 и 2 идут по жнитву впереди.

Но не во всех бригадах дело идет хорошо. К примеру можно взять бригаду № 3 (бригадир Цыбин). Здесь колхозники на работу выходят поздно, неорганизованно. Отдельные колхозницы сидят дома до десяти часов утра и работают с прохладцей. Хуже того, звеньевая по льну Лепехина М. И. вместо того, чтобы работать по очесу головок льна и расстилу, самовольно ушла работать в детские ясли, поваром. Малыгина А. И. за семь дней работы вытеребила льна на площади 0,7 гектар при норме пять соток в день. Уборочные работы в этой бригаде затягиваются.

Бригадиру Цыбину и колхозникам надо прочувствовать всю ответственность за проведение уборки урожая в сроки и без малейших потерь. Надо взяться за дело по-настоящему с тем, чтобы наверстать упущенное и закончить уборку урожая не позднее, как к 5 сентября.

Ф. Глушицкий.

НЕ МЕДЛИТЬ С ОРГАНИЗАЦИЕЙ ИЗУЧЕНИЯ ИЗБИРАТЕЛЬНОГО ЗАКОНА

В колхозах, на предприятиях и в учреждениях района широко развернулась массовая партийно-политическая работа среди трудящихся по изучению Положения о выборах в местные органы советов.

В этой огромной государственной важности работе принимают активное участие партийные и непартийные большевики с тем, чтобы этот закон знал каждый колхозник, рабочий и служащий нашего района. На основе изучения этого закона необходимо мобилизовать трудящихся района на разрешение основных хозяйственных задач, выполнение плана лесозаготовок в III квартале и на образцовое проведение уборки урожая.

Но работа по изучению избирательного закона по выборам в местные органы государственной власти не везде еще проводится.

Примерно, у нас, в Моссеевском лесопункте, работает 27 человек, но среди нас никакой работы по изучению Положения о выборах не проводится, хотя на участке находятся член ВКП(б) Шалаевский П. В. и кандидат в члены партии Трескин А. П. На просьбу рабочих организовать изучение Положения они ответили: „У нас нет материалов, по которым надо изучать Положение эти номера газет использованы на курение“.

Пора этим коммунистам почувствовать ответственность перед партией и заняться организацией работы по изучению Положения о выборах в местные органы государственной власти.

Кадровик.

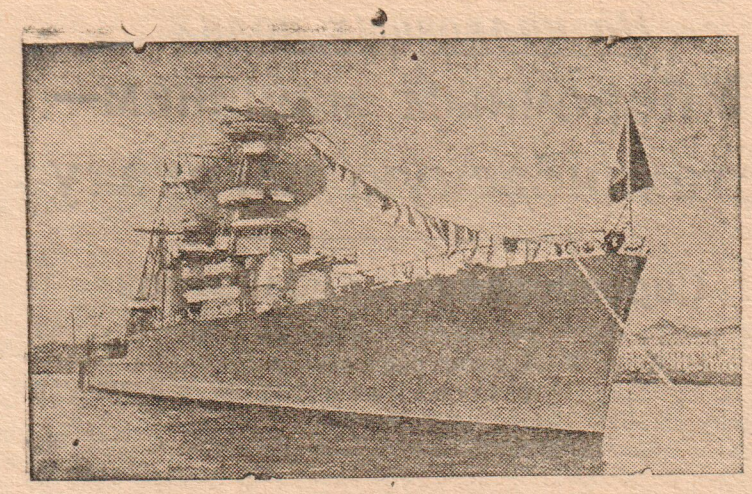

Крейсер „Киров“ на Неве
Фото Е. Федосеева (Бюро-клише ТАСС).

◆ ◆ ◆

Зарубежные вести

Военные приготовления европейских держав

В Англии, Германии, Польше, Бельгии, Швейцарии и ряде других европейских государств продолжается лихорадочная подготовка к войне.

Швейцарские пограничные войска прибыли в предназначенные пункты на границе. На 29 августа в стране мобилизовано около ста тысяч человек.

В Бельгии при министерстве народного хозяйства создается специальное управление по снабжению населения продовольствием во время войны, намечены меры по охране произведений искусства, происходит распределение противогазов среди населения.

Греческое правительство запретило вывоз из страны всякого рода продуктов питания, а также жидкого и твердого топлива.

В Англии на случай войны заготовлено 80 миллионов продовольственных карточек и организовано 1500 продовольственных комитетов.

Из Берлина сообщают о том, что германское правительство конфисковало весь урожай этого года.

В Италии опубликовано об‘явление властей, призывающее к эвакуации женщин и детей из больших городов в провинцию. Опубликовано также постановление о прекращении с 3 сентября в целях экономии бензина всякого движения частных автомобилей. Всем ресторанам предложено отпускать не более чем одно мясное или рыбное блюдо на посетителя.

С 30 августа запрещены всякого рода публичные собрания в Париже и в департаменте Сены.

Из Парижа передают, что граница между Германией и Францией, проходящая по Рейну, закрыта. Последний поезд прошел через границу 28 августа. Одновременно прекращено пассажирское движение между Польшей и Германией. Об‘явлено о прекращении пассажирского движения на железных дорогах германской Силезии. На польско - германской границе вдоль Познанского воеводства, германские власти закрыли 8 пограничных проходов и установили на них проволочные заграждения.

Ночью 27 августа в Словакию прибыло 80 тысяч германских солдат—часть из Австрии, часть из Чехии и Моравии. Новые отряды германских войск продолжают прибывать в Словакию.

Польская печать сообщает, что из Польши выехали все корреспонденты германских газет.

(ТАСС).

Польско-германские отношения

Как сообщает польское телеграфное агентство, 25 августа германская полиция вторглась в помещение польского консульства в городе Мариенвердер (Восточная Пруссия) и подвергла польского консула трехдневному домашнему аресту. 29 августа польский консул был вывезен на полицейском автомобиле в польское генеральное консульство в Кеннигсберге. Агентство указывает, что германские консулы в Львове и Тешине будут переведены полицией в Варшавское посольство в (ТАСС).

* * *

В германских газетах опубликовано письмо главы французского правительства Даладье к Гитлеру и ответ Гитлера на послание Даладье.

В своем послании Даладье призывает Гитлера урегулировать спорные вопросы с Польшей мирными средствами.

Гитлер пишет: „Нашим серьезным требованием является: Данциг и коридор должны быть возвращены! Я не вижу никакого пути склонить Польшу к мирному решению вопроса“.

(ТАСС).

Всесоюзная сельскохозяйственная выставка

Новая география

В старых учебниках экономической географии был записан ряд «бесспорных» истин. В них говорилось, что у Полярного круга лежит край вечной мерзлоты, где кроме ягельника, морошки, карликовой хвои и березки не произрастает ничего; что в Ивановской области сеют лен, рожь и картофель, а в Закавказье—растут виноград и кукуруза.

С таким учебником поучительно побывать на Всесоюзной сельскохозяйственной выставке. Идешь мимо чудесной пшеницы и узнаешь, что она из Заполярья. Видишь пшеницу архангельскую, вологодскую, ивановскую, пшеницу Грузии, Армении, Азербайджана.

Любуешься гроздьями винограда средне-азиатских и закавказских республик, Крыма и Молдавии и вдруг поневоле протираешь глаза: виноград Ивановской области, той самой области, что славится своим ткачеством и расположена невдалеке от 60-й параллели. Виноград не какой-нибудь любительский, выращенный в теплице, а товарный, увеличивающий стоимость колхозного трудодня.

Обозреваешь хлопок узбекский, таджикский, азербайджанский, армянский, грузинский, крымский, наконец, украинский и даже—курский хлопок! Впрочем, хлопок в недалеком времени будет расти в Сибири. Над этим уже работают первые дерзающие опытники.

Посетитель выставки пришел в гости к юным натуралистам, в их дивный городок и там обнаружил выращенные детьми в искусственных условиях пермские лимоны и вятские мандарины. Лимоны будут расти в Перми и в открытом грунте. Гений сельскохозяйственной науки Мичурин учил нас не ждать милостей от природы, а покорять ее.

В Амдерме на берегу полярного Карского моря под открытым небом растут редис, шпинат, огурцы.

Социалистическое земледелие преображает карту советской флоры. Глядя на эту карту, иной раз спрашиваешь себя: где север? где юг?

Есть еще на советской земле растения, которые не продвинулись севернее 42-й параллели.

Грузия, Армения и Азербайджан имеют у себя то, чего еще нет в более северных местах Советского Союза: эвкалипты, пальмы, кипарисы, бамбук, тунг, благородный лавр, камфарный лавр, пробковый дуб, миндаль, маслины, чай.

В теплое время лета, в пригороде Москвы, на выставке благоухают и эти субтропические неженки. Но смелые новаторы работают над тем, чтобы и около Вологды, под северным солнцем мог зацвести миндаль, а в окрестностях Воронежа—зеленел бы чайный лист.

«Самая субтропическая» из республик Закавказья это, конечно, солнечная Грузия. Но золотые плоды цитрусовых и чайные листья, и миндаль, и другие замечательные растения укоренились в Грузии только с дней социалистической реконструкции народного хозяйства Советского Союза. Пройдет время—эти плоды и растения будут обычными там, где и не снилось буржуазным географам.

Героический советский народ под руководством партии Ленина—Сталина преобразовывает природу нашей страны и заставляет ее расти в изобилии все, что нужно для труженика.

В любом самом отдаленном уголке нашей великой родины советский народ с большевиками во главе создает на земле новую географию страны коммунизма.

А. К.

Депутаты Верховного Совета СССР —в павильонах Союзных республик

30 августа выставку посетила группа депутатов Верховного Совета Союза ССР.

В павильоне Украинской ССР побывали депутаты Верховного Совета СССР—секретари ЦК КП(б)У т. т. Бурмистенко и Коротченко.

В павильоне Белоруссии побывал председатель Президиума Верховного Совета Белорусской ССР тов. Наталевич.

Депутат Верховного Совета СССР, инициатор стахановского движения в сахарной промышленности т. Литвиненко посетил павильон „Сахарный завод“ и провел с посетителями беседу у своего стенда.

Павильон „Хлопок“ осматривали депутаты Верховного Совета СССР т. т. Корчагина - Александровская и Евдокия Виноградова.

Письма читателей

Безответственный руководитель

В колхозе «Никитинская», Заозерского сельсовета, имеется молочно-товарная ферма с наличием 150 голов крупного рогатого скота. Фермой руководит В. И. Дуров, но он очень мало обращает внимания на животноводство.

Вот факты. На скотных дворах грязно. Учет молока отсутствует. Очень низкая и удойность коров. План молоконалога к 10 августа выполнен всего лишь на 56 процентов. Однако, Дурова все это ничуть не беспокоит. Он целыми десятидневками даже не бывает на скотном дворе.

Таким горе-руководителем должно поинтересоваться райзо.

П. Блинов.

По городу и району

Годовой план —досрочно

Вожбальский маслозавод к 29 августа выполнил годовую производственную программу по выработке масла на 100 процентов и по казеину на 108 процентов.

Теперь маслозавод приступил к выполнению дополнительного обязательства по выработке 50 центнеров масла.

А. Дунаевский.
А. Мараков.

Ценная инициатива

В колхозе имени Кирова, Вожбальского сельсовета, по инициативе колхозников Михаила Федоровича Котова и Павла Ивановича Коточигова, к одноконному приводу приспособлена полусложная молотилка. С первых дней работы вымолачивают до 50 центнеров зерна за смену.

Этот же привод приводит в движение и льнотеребилку, которая производит очес головок с площади 10 гектаров в день.

Рассчитываются по обязательствам

93 хозяйства колхоза „XVIII партийный с‘езд“, Вожбальского сельсовета, полностью рассчитались по сельхозналогу и самообложению за 1939 год.

Колхозники с. Х[illegible] и „VI с‘езд советов“, то[illegible]ке сельсовета, по сельхозналогу и самообложению за третий квартал рассчитались полностью.

Примеру передовых колхозов должны последовать все колхозы района.

А. Селиванов.

Отв. редактор П. ПЕТУХОВ.

Тотемскому райвоенкомату требуются рабочие по распиловке дров

ОБ‘ЯВЛЕНИЕ

На основании инструкции Наркомфина СССР № 391/65 пункт 43 по размещению займа Третьей Пятилетки (выпуск второго года) бухгалтерии предприятий, учреждений, а также налоговые агенты обязаны к 1 сентября 1939 года представить в райсберкассу, согласно данных переписных листов, сведения о покупюрной заявке. Сведения представляйте по ф. № 140

Райсберкасса.

Для артистов Тотемского колхозно - совхозного драматического театра требуются квартиры и комнаты на продолжительный срок. Оплата по соглашению. С предложениями обращаться в Дом крестьянина, комната № 5, т. Орлевич.

Дирекция театра.

Адрес редакции: г. Тотьма, Вол. обл. Торговая пл., 1с | Телефоны: редактор 24, секретариат и отделы—35, издательство—48 | Подписная плата 2 рубля в месяц. Цена отдельного № 8 к. | Газета выходит ежедневно. След. № выйдет 2 сентября 1939 г.

Типография изд-ва „Рабочий леса“ г. Тотьма Тираж 3200 экз. Печатн. знаков 54600. Уполн. Облгорлита № В—5596