Пролетарии всех стран, соединяйтесь!

РАБОЧИЙ ЛЕСА

Орган Тотемского райкома ВКП(б) и райисполкома

28 ИЮНЯ 1939 г. № 146 (1307)

ГОД ИЗД 10-й

Победа пищевой промышленности СССР

Развернувшееся между пищевыми предприятиями социалистическое соревнование имени Третьей Сталинской Пятилетки обеспечило досрочное выполнение пищевой промышленностью Союза ССР плана первого полугодия. На 21 июня план по валовой продукции выполнен на 102,5 процента.

Пищевики обязались до конца полугодия выпустить дополнительно продукции не менее чем на 300 млн. рублей (в ценах 1926—1927 г. г.). (ТАСС).

За подлинно массовое стахановское движение на сплаве

Рабочие лесной промышленности—лесорубы и сплавщики, участвуя в великом социалистическом строительстве, помогают своим товарищам—рабочим всех отраслей народного хозяйства—строить величественное здание коммунизма в нашей стране.

Сейчас в разгаре сплавные работы. Чем производительнее будут трудиться сплавщики, чем быстрее они отправят имеющуюся древесину с бирж и из запаней потребителю, тем успешнее пойдет стройка в стране, тем больше будет в стране товаров.

Эту важнейшую задачу сплавщики могут выполнить только в том случае, если со стороны производственного аппарата, партийных и профсоюзных организаций будет хорошо поставлена массовая работа, когда весь в целом коллектив рабочих биржи и запани составит единую семью стахановцев производства.

Практика показывает, что там, где хорошо поставлена раз'яснительная работа, где до глубокого понимания рабочих доведено политическое значение лесосплава, там нет ни одного рабочего сплавщика, невыполняющего производственных норм, там дружно идет работа на производстве.

Возьмем для примера У.-Толшменскую запань. Профсоюзная организация и производственный аппарат, раз'ясняя решения XVIII с'езда партии, доведя до понимания каждого рабочего-сплавщика новую систему оплаты труда, добились того, что из 75 рабочих не найдешь ни одного, который бы не выполнял норм. Сплотчики т. т. Щукин, Меньщиков, Рычков выполняют более чем двойные нормы. А, как результат, здесь навигационный план сплотки древесины в 15 тыс. кубометров выполнен уже на 75 процентов. В ближайшие дни полностью заканчивают выпуск древесины из **реки Толшмы.**

Есть неплохие стахановцы и на других участках сплава. Например, окорщики В. П. Андреев, Ивин, Ф. Бызов и др. (Михайловский лесопункт) выполняют нормы до 150 процентов. Бригада из 7 человек под руководством тов. Рычкова в Чуриловском лесопункте выполнила на сплотке уже по 40 норм на каждого. Стахановец Г. Булатов в том же лесопункте выполнил на сплавных работах около 45 норм. Бригада Белодеда (устье Царевы) на сплотке добилась производительности свыше 200 процентов к норме.

Можно назвать еще ряд таких стахановцев. Но это стахановцы—одиночки. На всех перечисленных участках нет массового стахановского движения и в результате работы по проведению транзитного сплава идут чрезвычайно медленно.

Отсутствие массового стахановского движения на сплаве можно об'яснить только тем, что партийные и профсоюзные организации и администрация бирж и запаней не довели до сознания каждого сплавщика глубокий смысл исторических решений XVIII с'езда партии, не раз'яснили как следует новую систему оплаты труда на сплаве.

—Мы все делаем для того, чтобы организовать массовое стахановское движение,—ведем и раз'яснительную работу.—Это можно часто слышать и от начальника Царевской запани тов. Ившукова, от парторга Камчугского лесопункта тов. Н. Шишкина и даже от парторга леспромхоза тов. Оглуздина. Но как ведется эта раз'яснительная работа? Хозяйственные и партийные руководители запаней и бирж зачастую ограничиваются массовыми собраниями, речами «в общем и целом». Доклады и собрания нужны. Но этого мало. Рабочие-сплавщики хотят детально в задушевной беседе обсудить волнующие их вопросы. Поэтому то на каждом сплавном участке должны быть выделены агитаторы, беседчики, которые должны чаще бывать в бараках рабочих. Есть 4—5 сплавщиков свободных от работы, с ними и надо проводить беседу. Толку от этого будет не меньше, чем от собрания.

На каждой бирже и в запани массовую работу нужно построить так, чтобы каждый сплавщик знал за что он борется, как выполняет свое задание, сколько он зарабатывает. Особенно важно, чтобы в каждой беседе показывались результаты труда хороших работников, их опыт.

Только при этом условии мы сможем добиться того, что у нас на сплавных работах будет подлинно массовое стахановское движение—могучий рычаг успешного проведения транзитного сплава в установленные сроки и без потерь.

Сообщение ТАСС

По данным, полученным из Штаба монгольско-советских войск в МНР, 26 июня японская авиация численностью около 60 истребителей вновь нарушила границу в районе озера Буир-Нур. На территории МНР в районе Монголрыба завязался воздушный бой, в котором приняли участие 50 советско-монгольских самолетов.

Бой продолжался около двух часов, носил упорный характер и окончился разгромом японской авиации, которая бежала с поля боя, преследуемая советско-монгольскими истребителями до района Ганьчжур.

В бою уничтожено 25 японских истребителей. После боя не возвратились 3 советско-монгольских истребителя, розыски которых продолжаются.

Успехи советского павильона на международной выставке в Нью-Йорке

Советский павильон на Всемирной выставке в Нью-Йорке продолжает находиться в центре внимания. В течение всего дня, и особенно в праздник, павильон переполнен посетителями. Сейчас наблюдается значительный приток посетителей из западных, восточных и южных штатов США. Всеобщее внимание привлекают установленные недавно в советском павильоне две новые автомашины марки «ЗИС».

Открытый амфитеатр в советском павильоне пользуется большим вниманием посетителей. Ежедневно сюда заходят тысячи людей, чтобы отдохнуть, поделиться впечатлениями, послушать советские песни, музыку и посмотреть советские кинофильмы.

Павильон посещают различные экскурсии, в частности экскурсии школьников в сопровождении педагогов. Недавно павильон посетила группа педагогов, пожелавших ознакомиться с постановкой дела образования в СССР.

Американская печать продолжает восторженно описывать экспонаты советского павильона.

(ТАСС).

Для детей трудящихся гор. Мозыря (Полесская область БССР) во вновь выстроенном здании открыты детские ясли на 130 мест.

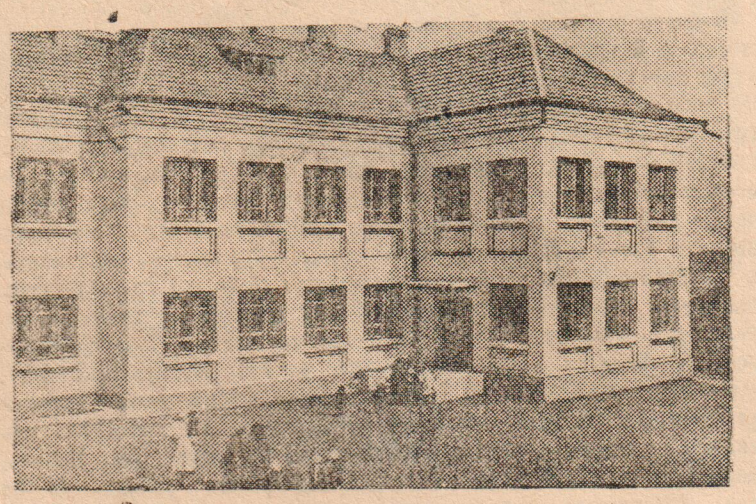

Здание детских яслей в гор. Мозыре.
Фото Б. ХЕНИНА (Бюро-клише ТАСС).

◆ ◆ ◆

Большевистская забота о матери и ребенке

27 июня исполнилось три года со дня опубликования декрета о запрещении абортов, увеличении материальной помощи роженицам, установлении государственной помощи многосемейным и т. д. Этот документ—яркое свидетельство сталинской заботы о матери и ребенке. Он способствовал росту рождаемости и значительному улучшению благосостояния советской семьи.

За первые пять месяцев 1936 года в Москве родилось 36.246 детей, за тот же период текущего года —50.225.

Рождаемость по Ленинграду и области увеличилась почти вдвое. В июне 1936 года в Ленинграде было всего 1670 коек для рожениц и 15700 ясельных мест. Сейчас насчитывается больше 3400 коек для рожениц и 23.960 ясельных мест. В районных центрах Ленинградской области построено 18 родильных домов, 46 детских яслей и оборудовано больше тысячи новых коек в родильных отделениях больниц. Кроме того, открыто свыше 60 родильных домов непосредственно в колхозах.

Большая денежная помощь оказывается многодетным семьям. По сельским районам и городам Ленинградской области за три года выплачено многодетным матерям около 49 миллионов рублей, по Ленинграду—4.570 тысяч рублей.

Около 15 тысяч семей по БССР получили от государства 102.852 тысячи рублей пособий. (ТАСС).

Германия готовится к войне

По сведениям французской печати, германский генеральный штаб осуществляет ряд мероприятий, рассчитанных на усиление подготовки к войне.

Продолжается призыв запасных на трехмесячный срок. Призывом охвачено мужское население в возрасте от 26 до 30 лет, непроходившее военного обучения. Кроме того, решено провести военное обучение всех учащихся в Данциге. Учащимся Данцига, достигшим 18 лет, запрещено покидать город.

Общая численность германской армии в августе составит 1 млн. 400 тысяч человек.

* * *

25 июня с речами, направленными против Англии, выступили германский министр пропаганды Геббельс и руководитель так называемого трудового фронта Лей. В резкой форме Лей потребовал от Англии колоний и угрожающе заявил: „Если нас лишат этого, то мы выступим".

(ТАСС).

150-летие французской буржуазной революции

25 июня в предместье Парижа Монруже состоялось большое празднество, посвященное 150-летию французской буржуазной революции. Празднество было организовано французской компартией. Несмотря на плохую погоду, сюда собралось свыше 60 тысяч трудящихся Парижа. С речью выступил генеральный секретарь французской компартии Морис Торез.

(ТАСС).

Достойно встретить с'езд колхозников

В постановлении Центрального Комитета ВКП(б) и Совета Народных Комиссаров СССР «О мерах охраны общественных земель колхозов от разбазаривания» говорится:

«Созвать осенью 1939 года с'езд колхозников, на котором поставить вопрос о поправках к уставу сельхозартели».

В жизни колхозной деревни, в жизни всей страны этот с'езд будет иметь большое значение. Он покажет, какими поистине гигантскими шагами идет развитие колхозов, с какой стремительностью наше молодое социалистическое земледелие одерживает все новые и новые победы на пути к коммунизму. Коллективизация сельского хозяйства завершена, колхозный строй окончательно окреп. «...Колхозы окончательно закреплены и упрочены, а социалистическая система хозяйства является теперь единственной формой нашего земледелия» (Сталин). Труднейшая задача социалистической революции, таким образом, решена.

Десятки миллионов людей навсегда связали свою жизнь с колхозами. Встав на колхозный путь, они познали всю радость общественного труда. Колхозы уже вошли в плоть и кровь каждого честного труженика советской деревни. Годы борьбы и работы по сталинскому уставу сельскохозяйственной артели приносят свои богатые плоды. Неуклонно растет доходность по трудодням, исчезла бедность и нищета, зажиточная жизнь становится явью. Но советские люди не останавливаются на достигнутом. Колоссальные возможности колхозного общественного хозяйства далеко не использованы. Примеры стахановцев сельского хозяйства, получающих рекордные урожаи зерна, хлопка, льна, сахарной свеклы, лучше всего говорят о том, каковы возможности роста производительности труда в сельском хозяйстве.

Заботой об укреплении и расширении общественного колхозного хозяйства—вот чем живут сейчас все честные колхозники. Их помыслы направлены на то, чтобы еще более укрепить колхозное производство, решительно обуздать лодырей и рвачей, повысить роль общественного колхозного хозяйства в удовлетворении потребностей и доходов колхозников. Колхозные массы с под'емом встретили мероприятия партии и правительства, они увидели в них выражение своих желаний. Новым под'емом социалистического соревнования на полях, новыми рекордами социалистического труда ответила колхозная деревня на решения майского Пленума Центрального Комитета партии, на созыв с'езда колхозников. У советского народа и у партии Ленина—Сталина одни цели, одни задачи—торжество коммунизма.

В деревне сейчас горячая пора. Начинается уборка урожая—самый ответственный период сельскохозяйственного года. За сталинские 8 миллиардов пудов зерна, за высокий урожай всех культур, за образцовое использование сельскохозяйственных машин соревнуются колхозники, работники МТС и совхозов. Первые сообщения из районов, где уборка уже началась, свидетельствуют о горячем желании колхозников провести уборку урожая в этом году по особенному, с наибольшим успехом, на благо родины, во славу социалистического труда.

Вот что пишут, например, из Крыма.

В Ленинском, Сейтлерском, Колайском и в некоторых других районах первые обмолоты дают от 20 до 35 центнеров озимого ячменя с гектара. Правильно организовав уборку, передовые колхозы Ленинского района—им. Чапаева, им. Тельмана, «Путь Ленина» и другие,—убрали ячмень за три—четыре дня и выполнили по этой культуре свои обязательства перед государством. Многие комбайнеры показали высокое мастерство. Тов. Шкуровский из колхоза «Красный боец», Сакского района, довел дневную выработку до 24 гектаров, тов. Егудкин из колхоза им. Ильича, Ларидорфского района,—до 25 гектаров.

В районах, где уборка еще не началась, идет серьезная к ней подготовка. Обязательства передовых комбайнеров подкреплены делом. Комбайнер Мечетнянской МТС, Днепропетровской области, тов. Нечипоренко, утвержденный кандидатом на Всесоюзную сельскохозяйственную выставку, рассчитывает до поездки в Москву выполнить свое обязательство—убрать комбайном «Сталинец» тысячу гектаров. Машина тщательно подготовлена, люди знают свои места и обязанности, участки изучены и проверены.

Интересно прошло предуборочное совещание комбайнеров Сталинской области. Участники совещания, поделившись своим опытом, обязались провести уборку урожая без потерь за 15 рабочих дней, сэкономить не менее 10 проц. горючего, добиться суточной производительности не менее 20 гектаров на комбайне «Коммунар» и 30 гектаров—на комбайне «Сталинец».

И так в любом районе, будь то зерновой или свекловичный, хлопковый или льняной. Огни социалистического соревнования горят всюду, ибо советскими людьми движет одно чувство—чувство любви и преданности своей родине, своей партии, товарищу Сталину.

Задача партийных и комсомольских организаций — развернуть соревнование со всей силой, с большевистским размахом, возглавить великое движение масс. **Достойно встретить с'езд колхозников, встретить его победами на всех участках колхозного производства, добиться отличного урожая всех культур, образцово провести уборку и заготовки, обеспечить высокие доходы колхозов и колхозников**—вот лозунг, под которым надо провести весь сельскохозяйственный год. Нужно организовать соревнование района с районом, соревнование колхозов, бригад, звеньев, аггрегатов, индивидуальное соревнование. Без шумихи и парадности, без суеты и спешки надо вовлечь в соревнование всех колхозниц и колхозников, раз'яснить им громадное значение этого дела. В колхозной деревне, как и в городе, тон задают передовые люди, и можно не сомневаться, что примеру передовиков последует вся колхозная масса!

Разумеется, выполнение этой задачи потребует большой работы партийных и комсомольских организаций. Одними митингами и формальным принятием обязательств успеха не добьешься. Речь идет о такой организации соревнования, чтобы работа каждого колхозника была на виду, чтобы весь колхоз подтягивал отстающих, проверял выполнение обязательств, радовался бы успехам, огорчался неудачами. Добиться этого можно при условии того, что в поле, в бригадах, в полевых станах будет развернута массовая политическая работа. Читки газет, политические информации, беседы, выпуск стенных газет, демонстрирование кинокартин—все это надо использовать умеючи и своевременно. Коммунисты и комсомольцы повсеместно должны показать себя большевиками, вожаками масс—и на производстве, и в политической работе.

Большая роль принадлежит печати, особенно районной. Огромное значение приобретает показ положительного опыта, показ людей, по которым надо равняться. Сила примера — большая сила в соревновании. Надо высоко поднимать людей, образцово работающих в колхозном производстве, показывать их дела, воспитывать у всех колхозников социалистическое отношение к труду. Печать вместе с тем должна травить лодырей и рвачей, разоблачать частнособственнические элементы. Свою работу газета может развернуть широко и плодотворно, если она окружит себя активом.

Социалистическое соревнование в колхозах, посвященное открывающемуся осенью с'езду колхозников, еще больше мобилизует колхозное крестьянство на борьбу за дальнейшее укрепление и расширение общественного хозяйства колхозов. Оно покажет еще не тронутые резервы производительности труда. Использовав эти резервы, можно завалить колхозы всякими продуктами, всяким добром. Дело за нами—коммунистами, руководителями!

Сейчас основное внимание—уходу за посевами, проведению уборки. Постановление ЦК ВКП(б) и Совнаркома СССР «О подготовке к уборке урожая и заготовкам сельскохозяйственных продуктов в 1939 году» дает четкую программу предстоящей работы. По каждой культуре в отдельности указаны способы обеспечения высокого урожая и уборки без потерь. Надо по-большевистски драться за выполнение этого постановления. Основным источником силы и крепости колхозов является их общественное хозяйство. Образцовая уборка урожая должна приумножить это богатство и создать новые условия для дальнейшего роста зажиточности колхозников.

Решения майского Пленума Центрального Комитета партии, Всесоюзная сельскохозяйственная выставка, открывающийся осенью с'езд колхозников—все это говорит о заботе и внимании партии Ленина—Сталина к социалистическому земледелию, все это является свидетельством неуклонного под'ема колхозов и совхозов. Полновесным урожаем, образцовой организацией уборки и заготовок ответит колхозное крестьянство на эту заботу и помощь. *(«Правда»)*

Группа руководящих работников Ленинградского института инженеров гражданского воздушного флота, окончивших этот же институт в годы 2-й пятилетки и занявших в нем командные посты. Впереди: начальник института инженер Н. М. Кадушкин (В прошлом рабочий швейной фабрики).

Фото Р. МАЗЕЛЕВА (Бюро-клише ТАСС).

Партийная жизнь

Повседневно руководить стенными газетами

Большие и ответственные задачи возлагаются на колхозную стенную печать сейчас, когда решения XVIII с'езда партии и майского Пленума ЦК ВКП(б) обязывают все партийные организации по-серьезному заняться делом укрепления сельского хозяйства.

Значение низовой печати, как первого помощника парторганизаций в разрешении этих задач, огромно, ибо стенная газета может, как говорил В. И. Ленин, „...и пропагандировать и организовывать и агитировать наиболее доступно, наиболее понятно, наиболее ясно и живо".

Однако, некоторые партийные организации недооценивают значение стенной печати. Газета „Рабочий леса" уже отмечала, что секретарь партийной организации Заозерского сельсовета т. Зыков, он же и редактор, передоверив выпуск стенной газеты избачу, всячески избегает заниматься этим большим и почетным делом.

Точно такое же положение и в Середском сельсовете, где секретарь парторганизации т. Кузьминский совсем не интересуется стенными газетами ни в избе-читальне, ни в колхозах. Невероятно, но факт, что в избе-читальне с декабря месяца прошлого года не выпущен ни один номер газеты. Можно-ли после этого ожидать помощи от т. Кузьминского редакторам колхозных газет?

Далеко не так относится к большевистской печати партийная организация Мосеевского сельсовета.

Редактором стенгазеты «Стахановец» здесь работает т. Порывзев, которому большую помощь оказывает секретарь парторганизации т. Жуков. В течение последних пяти месяцев выпущено восемь номеров стенной газеты.

Газета „Стахановец" не прошла мимо таких важнейших событий, как XVIII с'езд партии, работа Третьей Сессии Верховного Совета СССР и решения майского Пленума ЦК ВКП(б). Все эти исторические события доходчиво, на примерах своего сельсовета, освещались в газете.

Возьмем последний номер газеты, выпущенный 15 июня. В нем помещена передовая под заголовком «Исторические решения», в которой рассказывается о значении постановления ЦК ВКП(б) и СНК СССР „О мерах охраны общественных земель колхозов от разбазаривания" и приводятся факты о мнимых колхозниках.

В этом же номере газеты подняты такие вопросы, как о плохом руководстве председателя колхоза им. Буденного, Кузьминского, о выполнении финансового плана, о борьбе с пожарами и подготовке к сеноуборке. Все заметки написаны рядовыми селькорами и обработаны, надо сказать, неплохо.

У газеты «Стахановец» есть только один недостаток—нет иллюстраций.

Вывод напрашивается таков.

Там, где партийная организация интересуется и проявляет заботу о стенной печати, там газета становится авторитетом и действительным пропагандистом, агитатором и организатором масс.

Там же, где партийная организация не хочет заниматься газетой и не придает ей значения, там стенная печать забыта, там не видно лица этого сильного боевого организатора масс.

С. Шорохов.

Нельзя медлить с развертыванием работы по силосованию кормов

В создании кормовой базы для животноводства большое значение имеет силосование кормов. Колхозы, ежегодно занимаясь силосованием, вполне убедились в его выгодности. Засилосованные корма не обременяют хранением, сводят до минимума потери питательных веществ в кормах.

Наступила пора для широкого развертывания работы по силосованию.

Колхозники с.-х. артели имени Сталина, Калининского сельсовета, заложили уже более 60 тонн силосной массы. В колхозе «Память Ленина», Н.-Печенгского сельсовета, засилосовано 65 тонн, в колхозе имени Свердлова, Заозерского сельсовета—35 тонн.

Однако, это только начало. В большинстве колхозов к этой работе еще не приступали. И большая вина в этом ложится на райзо. О качестве руководства райзо этим важным участком работы можно судить хотя бы по тому, что по сие время в райзо не знают сколько в колхозах района имеется силосных сооружений и как проходит ремонт их; не знают, сколько имеется силосорезок, сколько посеяно специальных силосных культур.

По меньшей мере странно об'яснение зоотехника райзо т. Баландина: «В прошлом году к 1 июля план силосования был выполнен на 20 процентов только потому, что лучше в районе проходили весенние сельскохозяйственные работы». Но ведь ни для кого не секрет, что в текущем году сев прошел значительно организованнее и закончен на 20 дней раньше прошлогоднего.

Райзо имеет 30 человек участковых зоотехников и ветеринаров. Но они и по сие время не провели курсов по подготовке бригадиров-силосовальщиков.

Нельзя пройти молчанием и партийные организации и сельские советы. Они ограничились, вместе с райзо, доведением плана силосования до колхозов, а конкретной помощи не оказывают и не требуют от руководителей колхозов выполнения планов.

И не случайно поэтому, что в ряде колхозов и по сие время силосные сооружения находятся в разваленном виде. Например, под боком Нелюбинского сельсовета, в колхозе «Путь к коммуне» из семи ям три обрушились, а в остающиеся четыре ямы можно поместить не более 70 тонн силоса, тогда как план спущен на 120 тонн.

В колхозе имени Буденного, Вожбальского сельсовета, такое же положение. Имеющиеся 7 силосных ям требуют ремонта.

В колхозе имени XVII партс'езда Пятовского сельсовета, сооружения еще не очищены от силоса прошлого года и от разного мусора.

ЦК ВКП(б) и СНК СССР в своем постановлении «О подготовке к уборке урожая и заготовкам сельскохозяйственных продуктов в 1939 году» обязывают провести во всех колхозах и совхозах организованно сенокошение и силосование кормов с тем, чтобы из урожая текущего года не только обеспечить грубыми и сочными кормами животноводство, но и создать необходимые страховые запасы по сену в размере 10—20 процентов от годовой потребности.

Пленум обкома ВКП(б), одобрив решение ЦК ВКП(б) и СНК СССР «О подготовке к уборке урожая и заготовкам сельскохозяйственных продуктов в 1939 году» и приняв его к неуклонному выполнению, постановил: до начала сеноуборки провести закладку весеннего силоса не менее 60 процентов к общему плану силосования.

Все сроки закладки весеннего силоса истекли. Надо быстро наверстывать упущенное.

Успех выполнения плана силосования в первую очередь будет зависеть от подготовки силосных сооружений, от тщательного ухода за посевами силосных культур, использования при силосовании всех силосорезок, от правильной расстановки рабочей силы.

Чтобы выполнить и перевыполнить план силосования в каждом колхозе, надо использовать всю дикорастущую растительность в лесах, огородах, а также травы второго укоса.

Большую помощь колхозам в проведении силосования обязаны оказать сельсоветы и местные партийные организации. Их задача—еще шире развернуть агитационно-массовую работу среди колхозников вокруг решений майского Пленума ЦК ВКП(б), мобилизовав их на выполнение и перевыполнение плана силосования на создание прочной кормовой базы для социалистического животноводства.

М. Фарушев.

Заложено 65 тонн силосной массы

Н.-ПЕЧЕНЬГА, 27 (по телефону). Колхоз «Память Ленина», выделив бригаду в составе 30 человек, приступил к силосованию. За два дня заложено силосной массы 65 тонн. Колхозники дали обязательство вместо плановых 100 тонн засилосовать 150, для чего уже подготовлены траншея и ямы.

Плохо то, что остальные пять колхозов сельсовета еще не думают заниматься силосованием кормов, а партийная организация и сельский совет мирятся с этим положением.

М. Шибалов.

С хуторов—в колхозные поселки

К 23 июня по Минской области БССР закончено предусмотренное планом 1939 года сселение колхозников, проживающих на бывших участках хуторского землепользования. В колхозные села переехало 16,018 бывших хуторских хозяйств.

Выполнили план сселения 1939 года также Могилевская и Полесская области.

(ТАСС).

На сплотке

В лесу и на сплаве

Образцы стахановской работы

Отмечая славную годовщину со дня выборов в Верховный Совет РСФСР, стахановцы сплавщики Царевской запани показали образцы высокой производительности труда.

Такие стахановцы, как А. М. Мисюра, С. А. Афонинский, В. А. Нехаев, М. В. Хамов и др., работая на сплотке и сортировке древесины, добились ежедневной производительности до 200 процентов к норме.

Эти передовые люди запани с начала транзитного сплава выполнили уже по 35—40 норм. Все они сейчас получают прогрессивку и премии-надбавки.

В запани насчитывается около 30 человек, которые выполнили уже свыше 30 норм.

Организуйте работу в красном уголке

В Коротковском лесопункте имеется хорошо оборудованный красный уголок.

Но дело с культурным обслуживанием рабочих обстоит не важно. Радиоустановка, имеющаяся в лесопункте, молчит уже больше месяца. Культработник т. Молоковский почти каждую пятидневку бывает в Тотьме, но не может позвать монтера, чтобы отремонтировали радио.

В красном уголке недостаточно и музыкальных инструментов. Имеется одна мандолина, на которой почти никто не играет. Гармошка отсутствует, а с гитар сорваны все струны.

Вновь избранному составу рабочего комитета при лесопункте необходимо сейчас же по-серьезному заняться вопросами культурного обслуживания рабочих. В первую очередь необходимо отремонтировать радиоустановку, достать музыкальные инструменты, приобрести литературы и чаще проводить читки газет в бараках рабочих.

М. Мелехов.

Полностью использовать уборочные машины

Тотемский район к уборке урожая 1939 года будет иметь комбайнов 13 штук, жаток-самосбросок 206, косилок 204, молотилок механической тяги 16 штук и конной тяги 183.

Таким машинным парком при средних нормах выработки 4 га на машину конной тяги и 5—8 га на комбайн ежедневно район может убирать 1700 га урожая и вымолотить 650 тонн зерна.

Имея общую площадь посева зерновых по району 25000 га, при правильном использовании всех уборочных машин имеется полная возможность в течение 15 дней закончить уборку урожая только одними машинами и в течение 35—40 дней провести обмолот. Но для этого надо создать соответствующие условия.

Основное, что нужно для бесперебойной работы машин,—своевременный, хороший ремонт. Все уборочные машины теперь же должны быть отремонтированы и до начала уборки обкатаны. Качество ремонта нужно проверить. Каждый колхоз должен учесть, что некоторые части машин наиболее подвергаются поломке и из-за них в момент уборки нередко машины простаивают. У уборочных машин к таким частям относятся части режущего аппарата, шатуны, ножи, сегменты, пальцы, головки ножей, ложечки шатунов и т. д. Во избежание простоев машин во время работ из-за поломки необходимо основные части иметь в запасе.

Еще более серьезное значение в использовании уборочных машин имеют кадры. Там, где имеются хорошие машиноводители, которые умеют правильно установить машину, отрегулировать ее, которые следят постоянно за смазкой, за креплением болтов, там машины работают без аварий, без поломок и перевыполняют нормы.

Но далеко не все колхозы заботятся о подготовке таких кадров. Не редко на машины сажаются люди совершенно неподготовленные, не знающие машины, а отсюда и качество работы получается плохое.

Вот почему колхозы теперь же, до начала уборки, должны подготовить машиноводителей, выделив на эту работу лучших колхозников и послав их на курсы.

Не менее важное значение в хорошей работе машин имеет подготовка уборочной площади.

Для машинной обработки должны быть выделены более крупные и ровные площади, с которых нужно удалить камни и все посторонние предметы, могущие вызвать поломку машин и остановку их работы. Теперь же за каждой машиной конной тяги и за комбайнами необходимо закрепить уборочные площади. Машиноводители и комбайнеры обязаны принять эти площади и лично их проверить.

В целях наибольшей загрузки машин МТС, колхозы до начала уборки обязаны разработать и дать каждому машиноводителю маршрут движения машины и график работы.

Перед началом работ все машины должны быть хорошо отрегулированы, причем необходимо обратить особое внимание на правильную установку режущего аппарата, где нужно следить, чтобы сегменты ножа, когда последний будет находиться в мертвом положении, были как раз против пальцев, выверка чего достигается правильностью установки шатуна. Все сегменты ножа правильно и плотно должны прилегать к ножам во всех пальцах, что достигается установкой пальцев на одном уровне и правильной установкой пластинок трения и нажимных лапок.

Несоблюдение этих правил делает машины в работе тяжелыми и является главной причиной поломки ножей, шатуна и головки ножа.

Второе важное условие — это правильная установка грабельного аппарата у жаток-самосбросок. Здесь каждая граблина должна быть установлена так, чтобы она была совершенно параллельна к платформе и находилась на требуемой высоте от платформы. Обычно грабли устанавливаются так, чтобы их зубцы не царапали платформы, но были от последней на незначительном расстоянии.

Нужно помнить, что хорошо отремонтированные и отрегулированные машины при правильном уходе за ними, при хороших машиноводителях обеспечат хорошую и бесперебойную работу на уборке урожая. Этого должен добиться каждый колхоз.

Черепанов.

Ст. агроном Тотемской МТС.

За рубежом

Экономическое положение в США

В американской печати сообщают о дальнейшем упадке хозяйства Соединенных Штатов Америки.

Особенно тяжелым было в истекшем полугодии положение отраслей, производящих средства производства (машины, станки и пр.). Капитальные вложения были весьма незначительными.

Производство стали за первые пять месяцев 1939 года составило 15,5 миллионов тонн по сравнению с 24,5 мил. тонн за соответствующий период 1937 года и 9 мил. тонн в 1938 году. Производство чугуна по сравнению с 1937 годом также сильно снизилось. Выпуск автомобилей составил 1 млн. 722 тысячи машин, увеличившись на 54 процента по сравнению с первыми 5 месяцами прошлого года, но значительно упав по сравнению с соответствующим периодом 1937 года, когда в США было произведено 2 мил. 291 тыс. автомобилей.

Производство текстильной промышленности в первом квартале текущего года было выше, чем в этом квартале прошлого года, однако понизилось на 15 процентов против 1937 года. В апреле производство текстильной промышленности начало снижаться, в особенности по шелку и шерсти. Производство обуви, начиная с апреля, также показывает понижение.

По данным Американской федерации труда, число безработных в апреле составило 11 мил. 142 тыс. человек. В апреле 1937 года в США насчитывалось 8 мил. 312 тыс. безработных.

Сильно ухудшилось в этом полугодии положение фермеров (крестьян). Громадные избыточные запасы хлопка, пшеницы и других сельскохозяйственных товаров продолжали давить на рынок. Цены на сельскохозяйственные товары понизились, несмотря на правительственные мероприятия, направленные к ограничению производства. (ТАСС).

Партизанская война в Албании

В горных районах Албании происходит партизанская война. Албанские партизаны непрестанно нападают на итальянские войска. Отряды партизан состоят из албанских крестьян. В течение последних недель албанские партизаны убили более 800 итальянцев.

(ТАСС).

Приемный день у депутата Верховного Совета СССР народной артистки СССР Е. П. Корчагиной-Александровской.

На снимке; Екатерина Павловна Корчагина-Александровская беседует с избирателями. Слева направо: пенсионерка В. Я. Жук, секретарь депутата В. Ф. Красноперов, Е. П. Корчагина-Александровская и полковник-орденоносец И. Я. Жук.

Фото А. МИХАЙЛОВА (Бюро-клише ТАСС)

По городу и району

Праздник молодежи

Закончился еще один учебный год. Под солнцем Сталинской Конституции советская молодежь получила новый запас необходимых в практической работе знаний и умений. Много потрачено сил и энергии для овладения основами наук.

Одно из основных прав, предоставляемых Сталинской Конституцией,—право на образование, используется в советском государстве, как нигде, с наибольшей полнотою. Десятки миллионов нашей молодежи заполняют многочисленные классы и лаборатории и сообразно своим личным качествам и вкусам настойчиво и упорно готовятся стать инженерами, техниками, учителями, врачами и т.д. С чувством полного удовлетворения, не боясь быть выброшенными из колеи жизни, как это имеет место в буржуазных странах, обученные и подготовленные кадры у нас пополняют кадры строителей нового социалистического общества.

Но наша молодежь умеет не только учиться, а умеет и отдыхать; спорт, игры, самодеятельные кружки занимают в режиме учебного времени достаточное место.

Каникулы дают наиболее эффективные результаты в смысле под'ема жизненной энергии для преодоления трудностей в учебе. Начнем организованно проводить свой досуг!

Тотемский райком ВЛКСМ и Вологодский областной театр юного зрителя организуют 30 июня в городском саду праздник молодежи. Свое веселье, свой задор, умение разумно организовать досуг покажет молодежь в этот день: танцы, массовые подвижные игры, песни. ТЮЗ покажет пьесу А. Н. Островского „Василиса Мелентьева“.

Все на молодежное гуляние!

И. Личутин.

ИНСТРУКТАЖ КОМИССИЙ ПО ОБМЕРУ ПРИУСАДЕБНЫХ ЗЕМЕЛЬ

27 июня состоялось районное инструктивное совещание председателей и членов комиссий по обмеру приусадебных земель, созванное райкомом ВКП(б) и райисполкомом.

Участники совещания ознакомлены с задачами и техникой работы по обмеру приусадебных участков.

ВОДОСНАБЖЕНИЕ ГОРОДА

В целях улучшения водоснабжения городского населения горсовет выделил 15 тысяч рублей на устройство насосного колодца. Колодец будет устроен на углу Белоусовской и Советской улиц.

С 27 июня начинаются работы по бурению скважины глубиной до 40 метров.

УСПЕХ ФИЛЬМА „ЛЕНИН В 1918 г.“

Демонстрировавшийся на-днях в кинотеатре „Октябрь“ историко-революционный художественный фильм «Ленин в 1918 году» (вторая серия «Ленин в Октябре») вызвал громадный интерес трудящихся города и окрестных деревень.

Десять киносеансов посетило 3863 человека, из них 777 детей.

Открытие областного пионерского лагеря

149 отличников учебы Вологодской области приехали отдыхать в Тотьму, в областной пионерский лагерь.

26 июня состоялось торжественное открытие лагеря.

Письма читателей

Буду высококвалифицированным педагогом

Наша страна вступила в полосу завершения строительства социализма и постепенного перехода от социализма к коммунизму. В этот период особо важное значение приобретает воспитание детей в коммунистическом духе.

В третью сталинскую пятилетку поставлена задача введения всеобщего обязательного десятилетнего обучения в городе и семилетнего в сельской местности и национальных районах. Для осуществления этой грандиозной задачи потребуются новые кадры учителей, способных воспитать строителей коммунистического общества.

Возложенная на учителя задача воспитания в детях коммунистической морали и нравственности велика и почетна. Народный учитель в нашей стране стоит на такой высоте, на которой он не стоял и не может стоять ни в одном капиталистическом государстве.

Я—выпускник Тотемского педучилища. Хочется рассказать кратко о том, что я получил за время обучения в педучилище.

После окончания НСШ я вначале не хотел получать педагогическое образование, считая профессию педагога малопочетной. Но потом решил пойти в педучилище. В настоящее время я убедился в правильности избранного мною пути.

Три года учебы в педучилище дали мне очень многое, сильно расширили мой кругозор. Я получил хорошую общеобразовательную подготовку. Вырос и мой политический уровень. Для этого в училище созданы все условия.

Тотемское педагогическое училище имеет штат высококвалифицированных учителей, прекрасное учебное оборудование (хорошо оборудованные кабинеты физики, химии, естествознания, географии, истории, педагогический кабинет), большую библиотеку, читальню и т. д.

После окончания педучилища я буду продолжать свое педагогическое образование в пединституте с тем, чтобы стать высококвалифицированным педагогом.

А. Кузьминский.

Оборонная работа забыта

Укреплению обороноспособности страны социализма большевистская партия, советское правительство и весь советский народ уделяют громадное внимание.

Молодежь нашего сельсовета горит желанием овладеть военными знаниями. Но, к сожалению, осоавиахимовская организация у нас не работает. В 1939 году у нас не было ни одного собрания. Оборонные кружки не работают.

В отсутствии оборонной работы в нашем сельсовете виноваты партийная и комсомольская организации. Они оборонной работой совершенно не занимаются.

Пора покончить с этой бездеятельностью и посерьезному готовиться к обороне страны.

П. Анфалов.

Сондугский сельсовет.

ПО НАШИМ СИГНАЛАМ

На неопубликованную заметку селькора о присвоении колхозного льна колхозницей с.-х. артели „Правда Севера» Кузьминской, Мосеевский сельсовет сообщает, что факт подтвердился. Заметка обсуждалась на общем собрании колхоза и колхознице Кузьминской сделано предупреждение; стоимость льноволокна поставлена на ее лицевой счет.

Дезорганизатор производства

Счетовод Вожбальского сельпо Упадышев нарушает закон о трудовой дисциплине. 24 июня, напившись пьяный, Упадышев с 12 часов дня не работал, а спал в сарае. Такие выходки у Упадышева не единич[illegible]

Председателю [illegible]ьпотов. Кузнецову нужно принять к нарушителю трудовой дисциплины меры, вытекающие из закона от 28 декабря 1938 года,

В. Некрасов.

Отв. редактор П. ПЕТУХОВ.

Кино-театр „Октябрь“

Последний день!

Художественный фильм

Доктор Айболит

Начало сеансов с 7 и 9 ч.

Касса с 5 часов.

Карачевский товароведный техникум открыл прием учащихся

на 1939—40 учебный год.

Техникум готовит товароведов по льну и пеньке для Всесоюзного об'единения „Заготлен“ и государственной инспекции по качеству.

Срок обучения 4 года.

За справками об условиях приема обращаться в районное отделение „Заготлен“: г. Тотьма, Володарского, 11, тел. № 67,

Требуются рабочие на сеноуборку

Оплата сдельная—погектарно. Обращаться в контору Мясотреста.

Адрес редакции: Тотьма, Вол. обл. Торговая пл., 1с | Телефоны: редактор 24, секретариат и отделы—35, издательство—48 | Подписная плата: 2 рубля в месяц, Цена отдельного № 8 к. | Газета выходит ежедневно, След. № выйдет 29 июня 1939 г

Типография из-ва „Рабочий леса“ г. Тотьма. Тираж 3200 экз. Печатн. знаков 54600. Уполн. Волобл. лит № В—5542