Пролетарии всех стран, соединяйтесь!

РАБОЧИЙ ЛЕСА

Орган Тотемского райкома ВКП(б) и райисполкома

— 27 —
ИЮНЯ
1939 г.
№ 145
(1305)
ГОД ИЗД 10-й

Досрочно и с превышением

Знаменательную дату—годовщину со дня выборов в Верховный Совет РСФСР рабочие-лесорубы и производственный аппарат Тафтинского механизированного лесопункта ознаменовали крупной производственной победой.

План летних лесозаготовок второго квартала они выполнили раньше срока на 124 проц.

Боевая задача большевистской печати

Товарищ Сталин в докладе на XVIII с'езде ВКП(б) сказал, что «чувство нового, — драгоценное качество каждого большевистского работника». Это глубокое принципиальное положение вдвойне и втройне относится к работникам большевистской печати. Не может быть полноценного советского журналиста, лишенного чувства нового, лишенного умения видеть жизнь, понимать общественные процессы. К сожалению, далеко не все работники нашей печати обладают этим драгоценным качеством. Отсюда — серость, бледность весьма многих газетных страниц, отставание от жизни.

Поверхностностью, неумением многих газетных работников видеть жизнь, особенно в деревне, анализировать явления, — этим об'ясняется и тот факт, что подавляющая масса газет не помогла партии вскрыть серьезные извращения в области колхозного землепользования, грубейшие нарушения устава сельскохозяйственной артели. Наши газеты не сумели во-время увидеть ту важнейшую проблему, которая с предельной ясностью разрешена историческим постановлением Центрального Комитета ВКП(б) и Совнаркома СССР «О мерах охраны общественных земель колхозов от разбазаривания».

Большинство газет плохо знает внутреннюю жизнь колхозов, не связано с сельским активом, не разбирается в вопросах колхозного строительства. Работники газет едут в деревню лишь от случая к случаю, при чем, попадая в колхоз, часто ограничивают свою деятельность собиранием отчетных сведений и самыми поверхностными наблюдениями. Глубокие процессы, происходящие в деревне, остаются неизученными и подчас даже незамеченными.

Так получилось и с вопросом о приусадебном землепользовании. Редакции многих газет, получая сигналы о грубейших извращениях устава сельскохозяйственной артели, об оппортунистической практике местных партийных и советских руководителей, не печатали эти сигналы, с преступным благодушием относились к фактам проникновения в колхозы враждебных колхозному строю частнособственнических, буржуазных тенденций.

Тов. Андреев в речи на XVIII с'езде ВКП(б) говорил:

«Необходимо быть подлинными руководителями и помощниками колхозов, а не наблюдателями. Не застревать на достигнутых позициях, а двигать дело с укреплением колхозов дальше, переводя их на более высокую ступень общественного хозяйства».

Быть борцами за дальнейшее укрепление колхозного строя—такова обязанность всех наших партийных и советских организаций и в первую очередь нашей большевистской печати, являющейся самым острым и самым сильным оружием партии.

Постановление ЦК ВКП(б) и Совнаркома СССР „О мерах охраны общественных земель колхозов от разбазаривания" имеет огромное историческое значение для дальнейшего укрепления и развития колхозов. В нем воплощены сталинские указания о том, что только на основе повседневного воспитания колхозников в духе строгого соблюдения колхозного устава, решительной борьбы против частнособственнических, буржуазных тенденций, заносимых в колхозы остатками разбитого кулачества,—возможно преодоление пережитков капитализма в сознании людей и превращение всех колхозников в сознательных тружеников социалистического общества. Многомиллионные массы колхозного крестьянства встретили постановление ЦК партии и правительства с громадным энтузиазмом, как выражение своих чаяний и мыслей.

Задача состоит в том, чтобы в кратчайший срок полностью и целиком реализовать постановление ЦК ВКП(б) и Совнаркома и тем самым поднять еще выше мощь колхозного строя, помочь честным колхозникам избавиться от лодырей и тунеядцев.

В связи с этим чрезвычайно большая роль выпадает на долю большевистской печати.

Наши районные, областные, республиканские и центральные газеты должны на конкретных примерах широко и повседневно раз'яснять трудящимся значение постановления ЦК ВКП(б) и Совнаркома СССР для укрепления колхозного строя и всего социалистического хозяйства.

Селькоры и редакторы стенных газет Сараевского района, Рязанской области, правильно поняли свою роль, когда, собравшись на совещание, в своем решении написали: „Разоблачая рваческие и спекулянтские элементы в колхозах, мы в то же время будем широко пропагандировать опыт работы передовых колхозников и организовывать их на новые успехи в социалистическом соревновании имени Третьей Сталинской Пятилетки". Действительно, эти две важнейшие задачи тесно связаны друг с другом—разоблачать и травить на страницах газет лжеколхозников, лодырей, тунеядцев, живущих на шее у колхоза, и, вместе с тем, широко и повседневно показывать передовых колхозников и колхозниц, окружать их почетом, как героев и героинь социалистического труда. Жизненные интересы колхозников требуют решительной борьбы против всех и всяких носителей кулацких, частнособственнических тенденций. Советская печать обязана мобилизовать колхозников для этой священной борьбы во имя интересов колхозного строя, во имя интересов родины и народа.

Окончание на 2-й стр.

Сообщение ТАСС

Начиная с 15 мая ряд иностранных газет, основываясь на неверных сообщениях штаба Квантунской армии, дает сведения о столкновениях между частями Монгольской Народной республики и японо-манчжурскими войсками. Японские газеты лживо утверждают, что эти столкновения вызваны нарушением монгольскими войсками манчжурской границы. В то же время японские газеты хвастливо кричат о „больших" потерях, понесенных войсками и авиацией Монгольской Народной Республике.

На основании данных, полученных из штаба монгольско-советских войск в МНР, ТАСС имеет возможность сообщить проверенные данные о событиях на монгольско-манчжурской границе.

В действительности на границе с Манчжурией в районе озера Буир Нур произошли следующие события.

11 мая монгольские пограничные заставы, расположенные в районе Номон Кан Бурд Обо (юго-восточнее озера Буир Нур и 16—20 километров восточнее р. Халхин Гол) подверглись неожиданному нападению со стороны японо-манчжурских войск и вынуждены были отойти на запад от границы к реке Халхин Гол. Начиная с 12 мая в течение 10 дней в этом районе почти ежедневно происходили пограничные столкновения, в результате которых были убитые и раненые с обеих сторон. 22 мая усилившиеся японо-манчжурские войска, попытавшиеся атаковать наши части и углубиться на территорию МНР, с значительными потерями были отброшены за границу. 28 и 29 мая японо-манчжурские войска, получив свежие, значительные подкрепления японскими войсками, прибывшими из Хайлара с танками, бронемашинами, артиллерией и с большим количеством авиации, вновь вторглись на территорию Монгольской Народной Республики. Подошедшими войсками Монгольской Народной Республики налетчики были разбиты и рассеяны. Оставив на поле боя много убитых, раненых и брошенного вооружения, манчжуро-японские войска отступили на свою территорию.

В этом бою манчжуро-японские войска потеряли более 400 убитыми.

Монгольская Народно-Революционная Армия потеряла в этих боях 40 убитых и 70 человек раненых.

В числе захваченных документов трех разгромленных японских штабов, из которых один—штаб отряда подполковника Адзума, имеется подлинный приказ командира 23 японской дивизии генерал - лейтенанта Камацубара из Хайлара от 21 мая. В этом приказе генерал Камацубара, между прочим, об'являет своим частям, что «Дивизия одна своими частями должна уничожить войска Внешней Монголии в районе Халхин Гол».

Наряду со столкновениями наземных войск, имели место также столкновения авиации. 28 мая группа японских истребителей и бомбардировщиков, нарушив границу, неожиданно напала на два полевых аэродрома монгольской армии. Застигнутые врасплох монгольско-советские истребители поднялись в воздух с некоторым опозданием, что дало противнику преимущество. В этом бою монгольско-советская авиация потеряла 9 самолетов, а японцы—3 самолета. В конечном счете японские самолеты вынуждены были поспешно отступить на свои базы. 22 июня произошло новое нападение японо-манчжурской авиации в количестве 120 самолетов. Монгольско-советская авиация вступила в бой в составе 95 самолетов. В этом бою было сбито 31 японо-манчжурский самолет и 12 монгольско-советских самолетов. 24 июня японо-манчжурская авиация вновь предприняла нападение уже в количестве 60 самолетов. Монгольско-советская авиация приняла бой тоже в количестве 60 самолетов и сбила 25 японо-манчжурских самолетов. В этом бою монгольско-советская авиация потеряла лишь 2 самолета.

25 июня не отмечено никаких инцидентов на границе МНР и Манчжоу-го.

Советско - монгольские войска занимают все пункты на границе с Манчжурией восточнее реки Халхин Гол. За весь период столкновений советско-монгольские войска ни разу не нарушили установленной границы, если не считать отдельных случаев, когда советско-монгольская авиация, преследуя японо-манчжурскую авиацию, оказывалась вынужденной залетать на территорию Манчжурии.

Приветствие ЦК ВЛКСМ Ленинскому Коммунистическому Союзу Молодежи Украины

ЦК ВЛКСМ послал приветствие Ленинскому коммунистическому союзу молодежи Украины, в связи с его XX-летием.

„История 20-летней борьбы комсомола Украины,—говорится в приветствии, неразрывно связана с историей большевистской партии. Партия выпестовала комсомол. Она привила ему замечательные качества: бесстрашие, мужество, настойчивость, большевистскую принципиальность, любовь к трудящимся, ненависть к врагам. Руководство партии Ленина—Сталина есть и всегда будет источником неиссякаемой силы комсомола.

Комсомол Украины должен настойчиво и повседневно вести борьбу за выполнение исторических решений XVIII с'езда ВКП(б), еще теснее сплачивать молодежь вокруг непобедимой партии Ленина—Сталина, по-большевистски вскрывать и устранять недостатки, неустанно повышать бдительность».

(ТАСС).

Землеустроители на работе по сселению с хуторов и обмеру земель

Наркомзем Украины переключил весь состав землеустроителей—1309 человек—в помощь районам для проведения работ по сселению колхозников с хуторов и по обмеру приусадебных участков колхозников и земель единоличников.

399 инженеров - землеустроителей будут выбирать места для новых колхозных поселков в здоровых местностях, где имеются хорошая питьевая вода и почвы, удобные для садов и огородов. Около тысячи техников-землеустроителей войдут в состав районных комиссий по обмеру участков.

(ТАСС).

ПАРТИЙНАЯ ЖИЗНЬ

Районное собрание партийного актива

Прения по докладу секретаря райкома ВКП(б) т. Исаева

Всего по докладу тов. **Исаева** на районном собрании партийного актива выступило 19 человек.

—Решения майского Пленума ЦК ВКП(б) выдвигают перед партийными организациями огромные задачи. Мы обязаны образцово подготовиться к уборке урожая. Но надо прямо сказать, что настоящей, большевистской подготовки еще не чувствуется, особенно в машинно-тракторных станциях. Как это ни безобразно, до сего времени еще не отремонтированы льнотеребилки, между тем скоро уже надо пускать их в ход,—говорит в своем выступлении т. **Бураков** („Заготлен").

Тов. **Баландин** („Сельхозснаб") указывает на огромную роль механизмов в проведении уборочных работ.

—При образцовом использовании всех имеющихся машин район имеет возможность провести уборку урожая быстро и без потерь. Но для этого необходимо тщательно подготовить машины, отремонтировать, выверить. Однако руководители машинно-тракторных станций плохо заботятся о подготовке механизмов. Например, в Тотемской МТС до сего времени еще не отремонтированы три северных комбайна. Руководители МТС ссылаются на отсутствие запасных частей. Это не верно. Запасные части у нас на складах имеются, но представители МТС не бывали на складах, не отобрали необходимых им частей. Неудовлетворительно поставлено дело регулирования снабжения машинами. Например, недавно получено много запасных частей для косилок, но „Сельхозснаб" не знает кому отпускать их. Большое внимание должно быть уделено подготовке кадров машиноводителей, а то у нас получается так, что старые кадры рассеиваются, а новых не подготовляем.

Секретарь первичной парторганизации Пятовского сельсовета т. **Двойнишников** рассказывает о том, что в ряде колхозов руководители неправильно поняли постановление ЦК ВКП(б) и Совнаркома СССР „О мерах охраны общественных земель колхозов от разбазаривания". В частности, в колхозе имени XVII партс'езда исключены из колхоза и лишены права пользования приусадебным участком некоторые такие семьи, глава которых работает на сплаве по наряду правления колхоза, а трудоспособные члены семьи работают на колхозном производстве. Тов. Двойнишников указывает, что необходимо исправить эти и подобные им извращения важнейшего решения партии и правительства.

В своем выступлении т. **Красавин В Я.** (председатель райисполкома) указывает на наличие ряда фактов вопиющих извращений пункта второго Устава с.-х. артели. Так, например, в колхозе имени Молотова, Заозерского сельсовета, вместо установленных 0,25 гектара размер приусадебных участков колхозников доведен за счет колхозной земли до 0,40 га.

Тов. Красавин говорит о задачах работы по обмеру приусадебных земель, указывая на огромное политическое значение этого мероприятия.

Большое внимание в своем выступлении тов. Красавин уделяет вопросам сселения хуторских колхозных дворов в населенные пункты. Он говорит, что райземотдел в этом вопросе проявляет полнейшее спокойствие. Несмотря на то, что колхозники проявляют большой интерес к проведению этого мероприятия, райзо даже не думает о посылке на места своих работников для того, чтобы раз'яснить колхозникам вопросы техники этого дела.

Тов. Красавин останавливается на вопросах организации ухода за посевами и развертывания сеноуборки.

Секретарь райкома ВКП(б) тов. **Новинский**, указывая на громадное политическое значение решений майского Пленума ЦК ВКП(б), говорит о необходимости повседневной массово-раз'яснительной работы среди колхозников по вопросам, вытекающим из постановления Центрального Комитета ВКП(б) и Совнаркома СССР О мерах охраны общественных земель колхозов от разбазаривания». Он предостерегает от извращений в практическом осуществлении этого постановления. Тов. Новинский говорит, что кой-где «ретивые» руководители колхозов склонны без всяких причин исключать людей из колхозов. Например, в колхозе имени Кирова, Вожбальского сельсовета, лишили приусадебного участка 60-летнего старика, сын которого служит в Красной Армии.

Говоря о задачах предстоящей уборки урожая, т. Новинский указывает на необходимость еще более широкого развертывания среди колхозников социалистического соревнования имени Третьей Сталинской Пятилетки.

* * *

Единодушно одобрив решения майского Пленума Центрального Комитета ВКП(б), постановления ЦК ВКП(б) и Совнаркома СССР «О мерах охраны общественных земель колхозов от разбазаривания» и «О подготовке к уборке урожая и заготовкам сельскохозяйственных продуктов в 1939 году», районное собрание партийного актива приняло по докладу секретаря райкома ВКП(б) тов. Исаева соответствующее решение.

Извещение

27 июня, в 7 часов вечера, в зале Тотемской неполной средней школы в помощь самостоятельно изучающим историю ВКП(б) будет прочитана лекция на тему „Организационные основы большевистской партии". Читает лектор обкома ВКП(б).

Вход свободный.

Отдел пропаганды и агитации РК ВКП(б).

Комсомол и оборонная работа

VIII пленум ЦК ВЛКСМ выдвинул задачу: «Усилить работу комсомольских организаций по дальнейшему укреплению оборонной мощи Советского Союза. Воспитывать всю молодежь в духе советского патриотизма, беззаветной любви к родине, готовности в любую минуту встать на защиту границ Советского Союза».

Решения VIII пленума ЦК комсомола, исходящие из исторических решений XVIII партийного с'езда, должны явиться боевой программой действий для комсомольских организаций, для каждого комсомольца.

Многие комсомольцы и молодежь нашего района, воодушевленные решениями XVIII партийного с'езда, проявляют сильнейший интерес к военным знаниям, огромное желание состоять в оборонных организациях.

В рядах комсомольской организации немало молодых активистов оборонной работы, таких, как Борис Панов и Николай Левинов (средняя школа), Талашова Нина, Зуев (Педучилище), Исаковская Нюра и др. Неплохие результаты оборонной работы имеются и на селе. В Пиньговской НСШ за последнее время подготовлено 68 значкистов ПВХО и 7 „Ворошиловских стрелков". Большую работу здесь проделал молодой инструктор ПВХО тов. Горынцев. Тов. Холмогоров, командир запаса, взятые на себя обязательства по налаживанию оборонной работы в Вожбальском сельсовете выполняет с честью. Он много работает по развитию оборонной работы.

Но, к сожалению, еще далеко не во всех первичных организациях ВЛКСМ так обстоит дело. Проходивший недавно пленум райкома ВЛКСМ, обсуждая вопрос о состоянии оборонной работы в районе, признал, что оборонная работа поставлена еще неудовлетворительно.

Одной из причин этого является слабое руководство этим важнейшим участком работы со стороны райсовета Осоавиахима и райкома комсомола. Можно привести ряд фактов.

В комсомольской организации колхоза «Красная поляна», Матвеевского сельсовета, 7 человек комсомольцев и молодежи из'явили желание вступить в члены Осоавиахима, но их заявления лежали в райсовете Осовиахима 6 месяцев. А тов. Прокошев, находясь в командировке в Матвеевском сельсовете, не смог найти время помочь оформить организацию Осоавиахима. В результате такой „помощи" и „руководства" со стороны райсовета в районе из 140 колхозов только в 52 существуют организации Осоавиахима. Между тем, есть все возможности для создания первичных осоавиахимовских организаций в каждом колхозе нашего района. В слабом развертывании оборонной работы т. Прокошев обвиняет первичные организации Осоавиахима, забывая, что многое зависит от руководства райсовета.

Еще хуже обстоит дело с обеспечением материальной частью и наглядными пособиями, что является прямым тормозом в работе оборонных кружков.

Районный комитет комсомола спокойно мирится с таким состоянием оборонной работы в районе. До сего времени имеет место недооценка оборонной работы со стороны отдельных комсомольских организаций. Например, председатель организации Осоавиахима при «Заготзерно» комсомолка т. Поспелова развалила работу осоавиахимовской организации. А комсомольская организация прошла мимо этого факта.

О недостаточном внимании районного комитета комсомола вопросам оборонной работы говорит и тот факт, что из 1732 членов ВЛКСМ членами Осоавиахима являются только 675 человек.

В налаживании оборонной работы в колхозах и на предприятиях должны оказать большую помощь комсомольские организации района. Каждый комсомолец в первую очередь должен быть сам членом Осоавиахима. Районному комитету комсомола необходимо оказать всестороннюю помощь в работе Осоавиахима, памятуя, что на Осоавиахим возложены большие и почетные задачи в деле подготовки населения к обороне страны.

С. Прокофьева.

Боевая задача большевистской печати

Перенос с 1-й стр.

На обязанности печати лежит, далее, наблюдение за точным выполнением указанных в решении партии и правительства и подтвержденных опубликованными 21 июня указаниями Совнаркома Союза ССР и ЦК ВКП(б) сроков обмера приусадебных участков, из'ятия из приусадебных земель всех излишков, ликвидации расположенных в общественных землях колхозов хуторских приусадебных участков колхозников. А чтобы сроки эти были действительно соблюдены, надо неотступно следить за точным, тщательным выполнением комиссиями всех указаний закона.

Вопросы переселения из малоземельных районов в многоземельные, вопросы использования в промышленности излишней рабочей силы, находящейся в колхозах, должны занять почетное место на страницах наших газет.

Страна вступает в ответственнейший период **уборки урожая**. Во всех областях и краях нашей родины развертывается социалистическое соревнование колхозников на лучшую и быструю уборку урожая. Крестьянство советской страны готовится достойно встретить с'езд колхозников.

Долг печати—помогать развитию социалистического соревнования в колхозах, показывать лучших передовиков — мастеров урожая, доблестных героев и героинь колхозного труда.

Успешное и быстрое разрешение задач, указанных в постановлении ЦК ВКП(б) и СНК СССР, будет во многом зависеть от большевистской печати. Руководители партийных организаций должны **лично** направлять газеты на большевистскую борьбу за осуществление постановления ЦК ВКП(б) и СНК, всемерно помогать газетам в их пропагандистской, агитационной и организаторской работе.

Больше внимания вопросам колхозного строительства, кровным вопросам жизни современной советской деревни! Они должны занять на страницах всей нашей печати важнейшее место.

Знать деревню, научиться показывать в газете процессы, происходящие в колхозах, процессы, формирующие сознание нового человека—труженика социалистического общества,—такова благородная и ответственнейшая задача большевиков-журналистов.

Сколько самых замечательных тем для широких обобщений, для острых и ярких выступлений найдет наша печать в современной колхозной деревне! Работники печати! Вооружайтесь чувством нового, воспитывайте и развивайте в себе это драгоценное чувство.

Постановление ЦК ВКП(б) и СНК СССР «О мерах охраны общественных земель колхозов от разбазаривания» является новым этапом на пути нашей страны к полной победе коммунизма. Укрепляя колхозный строй—основу счастливой жизни советского крестьянства, мы тем самым обеспечиваем трудящимся деревни радостную, зажиточную жизнь, укрепляем союз рабочих и крестьян, способствуем успехам коммунизма.

Священный долг советской печати—организовать и мобилизовать массы вокруг исторического решения ЦК ВКП(б) и СНК СССР, с большевистской страстностью бороться за его выполнение.

(«Правда»).

Вышли на сенокос

КАЛИНИНО (по телефону). 25 июня все восемь колхозов сельсовета приступили к массовому сенокошению.

Колхоз имени Сталина уже скосил 15 гектар покоса и засилосовал 15 тонн. Всего по сельсовету скошено 80 гектар и засилосовано 65 тонн.

А. Ившуков.

Нарушители закона о колхозном землепользовании

Правление колхоза „Искра", Пятовского сельсовета, проводя в жизнь постановление партии и правительства „О мерах охраны общественных земель колхозов от разбазаривания", вынесло на обсуждение общего собрания вопрос об исключении из списков колхоза мнимых колхозников.

В колхозе выявилось десять таких хозяйств, которые от 5 до 10 лет не принимали никакого участия в колхозном производстве, а до сих пор числились в списках колхоза, пользуясь приусадебными участками в размерах предусмотренных Уставом.

В числе таких мнимых колхозников были Харинский А. И., Щукин Н. П., Крысанова А. Н. и др.

Конечно, в отношении этих людей колхоз поступил вполне правильно.

Но вместе с этим правление колхоза прошло мимо фактов явного разбазаривания колхозной земли, дав возможность людям, не имеющим никакого отношения к колхозу, пользоваться усадебными участками на земле, являющейся собственностью колхоза.

Вот, например, Тропин А. И. Он несколько лет работает в торговой сети города. Из членов его семьи никто в колхозе не работает, а он на глазах колхоза обработал два приусадебных участка в размере 0,32 гектара без построек (у него есть дом, баня и овин) Переляев И. Н. также давно работает вне колхоза, а он весной этого года сумел даже увеличить свой приусадебный участок за счет дороги, проходящей в поле. Навес с противопожарным инвентарем Переляев также пригородил к своему участку, так как вокруг его растет много хорошей травы.

Без всякого препятствия со стороны колхоза пользуется и по сие время колхозной землей Носырев Ф. П., который более десяти лет не живет дома. Весной текущего года Носырев приехал из Леденгска, где он работает, засеял приусадебный участок, запер дом на замок и уехал обратно.

Эти факты свидетельствуют о том, что правление колхоза и райзо, у которого колхоз «Искра» находится под боком, дали повод пользоваться колхозной землей лицам, не имеющим никакого отношения к колхозу. А вот семья колхозника Кокшарова В. Н., члены которой честно работают в колхозе, о чем говорит и председатель колхоза т. Кокшарова, оказалась лишенной права пользования приусадебным участком.

Факты извращения в колхозном землепользовании, имеющие место в колхозе «Искра», заслуживают пристального внимания со стороны органов стоящих на страже советской законности.

С. Шорохов.

ПИСЬМА ИЗ КОЛХОЗОВ

Беспризорная косилка

Среди обширного луга в густой траве лежит неубранная еще с прошлого года сенокосилка.

Стоит ли ее убирать под крышу и ремонтировать, когда она заржавела и поломана?—так думает председатель колхоза „Юркино", В.-Толшменского сельсовета, Вторушин.

А вот мы думаем иначе. Колхозное добро надо беречь и хранить. Надеемся, что колхозники научат тов. Вторушина по-серьезному относиться к общественной собственности.

Алферьев.

Вместо колхозного двора...

Правление колхоза „Путь к коммуне", Нелюбинского сельсовета, выделило строительную бригаду, дав ей задание до начала сенокоуборки закончить строительство нового скотного двора.

Но вот наступил сенокос, а двора пока не видно. Заложено только шесть рядов бревен, и все. А строительная бригада, переключилась по своей инициативе, на строительство частного дома, взяв подряд на 650 рублей.

Эти беззакония творятся на глазах правления колхоза, но мер к их устранению не принимается.

В. Воробьев.

На строительстве Всесоюзной Сельскохозяйственной Выставки

Почти 10 тысяч кубометров воды сможет расходовать ежесуточно Всесоюзная сельскохозяйственная выставка. Водное хозяйство ее огромно. Площадь водной поверхности выставки достигнет 4,5 гектара.

Несколько небольших прудов заселяются рыбами. При слиянии прудов построена колхозная гидроэлектростанция — образец небольшого предприятия, питающего колхоз дешевой энергией. Искусственные и естественные водоемы используются для показа звероводческих хозяйств. Сюда будут доставлены ценные пушные звери—бобры и ондатры.

Из вод большого пруда поднимается фонтан, оформление которого напоминает грандиозный колос пшеницы; его мощные струи будут достигать 26-метровой высоты.

Огромное количество воды на выставке расходуется на поливку. По специальной 13-километровой сети вода идет к фруктовым садам и оранжереям, к бахчам и посевам. К плантациям риса в холодную погоду будет подаваться подогретая вода.

Длина подземной водопроводной сети выставки 26 километров. В основном она уже построена. Началось сооружение двух насосных станций для повышения напора воды.

(ТАСС).

В лесу и на сплаве

Ни одного лесоруба не выполняющего норм

Лесоруб-стахановец из колхоза им. Молотова, Калининского сельсовета, Иван Иванович Попов, явившись на работу в квартал № 20, Коротковского лесопункта, с первых дней показывает образцы высокой производительности труда.

Работая вдвоем с подсобником, тов. Попов ежедневно выполняет норму до 230 проц. Только за последние 8 дней на заготовке он дал 21 норму.

Стахановцы Н. В. Шумиловский и В. Медведников (рабочие постоянного кадра) за эти же 8 дней на заготовке выполнили по 16 норм.

В квартале сейчас нет ни одного лесоруба, который бы не выполнял норм. Ежедневная средняя производительность по лесопункту составляет до 215 проц. к норме.

И. Гридин.

В честь первой годовщины со дня выборов в Верховный Совет РСФСР

Лучшие люди передовой в районе У.-Толшменской запани первую годовщину со дня выборов в Верховный Совет РСФСР ознаменовали образцами высокой производительности труда.

Рабочие-сплотчики И Щукин, М. Меньщиков, В. Меньщиков, А. Рычков (колхоз имени Ленина, Маныловского сельсовета), ежедневно перевыполняющие нормы, добились производительности на сплотке свыше 60 кубометров на человека, при норме в 25 кубометров.

Мараков.

Советы агронома

Прополка сортовых посевов

Постановлением от 29 июня 1937 года «О мерах по улучшению семян зерновых культур» Совнарком СССР обязал колхозы, начиная с 1939 года, сеять только отборными сортовыми семенами, выращенными на своих семенных участках.

В условиях нашего района в этом году почти все семенные участки, за исключением овса, засеяны сортовыми семенами. Но нужно сказать, что качество этих сортовых посевов неудовлетворительно, так как семенные участки засеяны зерном четвертой категории, т. е. самой низкой.

Улучшить сортовое качество семян можно только в поле, а после уборки и обмолота урожая почти невозможно. Именно поэтому правительство обязало все колхозы особенно тщательно проводить прополку посевов на семенных участках. Нужно провести очистку посевов от трудноотделимых сорняков; в яровой пшенице таким является дикая редька, в озимой пшенице—ржаной костер, в посевах овса и ячменя—овсюг и овес шерстистый. Семена этих сорняков по размеру почти не отличаются от культурных растений. А поэтому от них надо избавиться в поле, до уборки.

Очень большое значение имеет прополка семенных участков от примеси культурных растений, в первую очередь от трудно-отделимых при очистке зерна. В посевах озимой пшеницы такой примесью является озимая рожь, которую после выколашивания надо немедленно удалить, вырывая ее с корнем, иначе она сильно заглушит пшеницу и снизит урожай. Из семян яровой пшеницы и овса при очистке трудно отделить ячмень и, наоборот, из ячменя—овес и пшеницу. Прополку посевов от этих трудно-отделимых примесей нужно начинать раньше, т. е. при первой возможности отличить их от основной культуры.

Прополка посевов от сорняков не сложная. Ее нужно проводить в каждом колхозе на всех посевах столько раз, чтобы посевы были абсолютно чистыми. Следует учесть, что удалять сорняки надо обязательно с корнем и затем выполотые сорняки сжигать или закапывать.

Сортовую прополку пшеницы следует начинать сразу после выколашивания. Основным признаком, отличающимся в этот период, является остистость. В нашем районе имеется 3 сорта яровой пшеницы: «Новинка», «Гарнет», «Лютесуенс —062». У сортов пшеницы «Лютесуенс 062» и «Гарнет» колос безостный, у сорта «Новинка» колос остистый.

При прополке сортов пшеницы «Лютесуенс—062» и «Гарнет» нужно выпалывать с корнем растения пшеницы, имеющие колос с остями, а при прополке пшеницы «Новинка» надо выпалывать растения пшеницы, у которых колос без остей.

Вторая окончательная сортовая прополка посевов пшеницы производится вначале восковой спелости, так как в это время можно отличить оставшуюся примесь по окраске колоса. У сортов пшеницы «Лютесуенс 062», «Гарнет» и «Новинка» колосья по окраске белые. Поэтому при прополке следует срезать колосья другой окраски (красные).

Прополка на сортовых участках ячменя начинается также немедленно после выколашивания. Примесь выявляется по строению колоса. Большинство наших сортов ячменя имеет двухрядный или многорядный колос. В частности в нашем районе распространен сорт ячменя „Винер", у которого колос двухрядный. При сортовой прополке нужно выпалывать или срезать примесь ячменя, имеющую многорядный колос.

При прополке на сортовых участках овса из посевов нужно выполоть всю примесь. Признаком здесь служит форма метелки. В посевах нашего района у сорта „Золотой дождь" форма метелки полураскидистая. При прополке нужно удалить растения, имеющие форму метелки раскидистую и одногривую. Одновременно с сортовой прополкой овса проводится тщательная очистка посевов от овсюга. Овсюг отличается большой остистостью и очень раскидистой метелкой.

Из посевов гороха выпалывается примесь пелюшки. Отличить пелюшку можно в ранней стадии (после выхода третьей пары листьев) по фиолетовой окраске нижней части листочков и у основания прилистников.

Особенно резко пелюшка выделяется во время цветения своими краснофиолетовым цветом. Прополку гороха надо начинать возможно раньше, повторяя ее несколько раз до полного удаления пелюшки.

Прополка на сортовых участках исключительно важная работа. Поэтому в каждом колхозе нужно создать постоянные звенья из числа лучших колхозников, под руководством бригадиров-полеводов, окончивших РКШ, или колхозников-опытников.

Для колхозов нашего района сортовая прополка дело новое и поэтому-то исключительное внимание этому делу должен уделить агроперсонал.

А. Смирнов

Ст. агроном райзо.

За рубежом

ФАШИСТСКИЙ ТЕРРОР В ЧЕХИИ И МОРАВИИ

За последнее время гестапо (германская тайная полиция) значительно расширила свою агентуру в Чехии и Моравии. При помощи своих агентов, завербованных из судетских немцев, гестапо ведет провокационную работу.

Среди чешского населения широко распространяются нелегальные антигерманские листовки. Гестапо долгое время безуспешно пыталась найти лиц, распространяющих листовки. Тогда гестапо предприняла провокационный трюк: сама отпечатала нелегальные листовки и при помощи своих агентов стала распространять их среди чехов. Многие чехи, пошедшие на эту удочку, попали в руки фашистской охранки.

Недавно в Пильзене агенты самой гестапо срывали немецкие плакаты. После этой провокации здесь были произведены массовые аресты чехов и евреев. В Мутейовице провокаторы сорвали германский флаг, затем гестапо арестовала и бросила в тюрьму 6 чехов.

Агенты гестапо не останавливаются даже перед арестом школьников. В конце мая из города Злина в Прагу возвращались ученики средней школы. Агентами гестапо был совершен налет на поезд и арестовано 65 школьников, которые, якобы, имели при себе „враждебные" листовки. Родители школьников до сих пор не могут узнать, где находятся их дети и что происходит с ними.

Арестованные подвергаются пыткам и истязаниям. В Праге при главном штабе гестапо арестованные содержатся в подвалах, залитых водой. Заключенных держат по нескольку дней по пояс в воде, чтобы добиться от них „признания". В Пильзенской тюрьме вследствие истязаний недавно умерло 12 заключенных, из них 3 чеха и 9 евреев.

Положение в Чехии и Моравии становится все более напряженным.

(ТАСС).

ВЗРЫВЫ БОМБ В ЛОНДОНЕ

В ночь на 25 июня в различных местах Лондона взорвалось несколько бомб. Один из взрывов произошел около банка. Здание серьезно повреждено. 9 человек ранено. Другая бомба взорвалась в одном из наиболее оживленных мест Лондона, ранив 3 человек.

(ТАСС).

Советы врача

На борьбу с желудочно-кишечными заболеваниями

Борьба с желудочно-кишечными заболеваниями, в частности с дезинтерией, с летними поносами должна привлечь внимание всех общественных организаций и прежде всего медицинской общественности. Прямой долг последней—немедленно и активно включиться в профилактическую работу.

Эта профилактическая работа должна заключаться в упорядочении санитарно-гигиенических условий содержания всех общественных мест, в частности таких, как столовые, детские ясли, детские дома, магазины и т. д. Эти общественные места должны быть обеспечены 1/4-процентной хлорной водой для мытья рук и посуды.

Большое значение имеют оконные сетки, особенно в пищевых предприятиях—столовых, кухнях, хлебобулочных магазинах, предотвращающие от мух, которые являются злостными переносчиками заразы. Вместе с этим необходимо содержание в надлежащем порядке мусорных ям и уборных, откуда мухи переносят заразу на пищу и людей. Необходимо установить постоянный надзор за хранением продуктов в складских помещениях, на рынках, надзор за местами изготовления и продажи напитков.

Имея в виду, что 90 проц. летних детских поносов идет за счет дезинтерии, большое внимание должно быть уделено со стороны матерей уходу за ребенком. Здесь исключительное значение имеют вопросы личной гигиены: чистота тела, жилища, посуды, одежды.

Грудное молоко матери является наилучшей пищей и наилучшим средством лечения дезинтерии у детей грудного возраста. Оно усваивается ребенком лучше всяких искусственных смесей и повышает его устойчивость против инфекции. Поэтому не следует рано отнимать ребенка от груди на летнее время, так как это является одной из причин заболевания. Если же ребенок получает смешанное или искусственное кормление, нужно позаботиться о доброкачественном молоке. Только молоко от здоровой и чистой коровы, выдоенное чистыми руками и в чистую посуду может быть пригодным в пищу ребенка.

Каждая мать может приготовить искусственное простерилизованное молоко. Для этого молоко разлитое в чистые бутылочки ставится в кастрюлю с водой. Вода в кастрюле доводится до кипячения и бутылочки держатся в кипяченой воде в течение 15 минут. Затем молоко сохраняют в холодном месте и перед скармливанием каждый раз разогревают в горячей воде.

Хорошим средством для уничтожения микробов в кишечнике являются молочно-кислые смеси—простокваша и кефир.

Заботы нашей партии и правительства о людях и активное участие советской общественности, а также сознательное отношение населения к мероприятиям по борьбе с желудочно-кишечными заболеваниями помогут предотвратить распространение этих заболеваний.

Доктор М. Норкин.

Гастроли Вологодского ТЮЗ

В текущей пятидневке Вологодский областной театр юного зрителя покажет следующие спектакли:

27 июня—„Война в темноте" (Ваграмова).

28 июня — „Зыковы". (А. М. Горького).

29 июня—„Первая вахта" (Вальде).

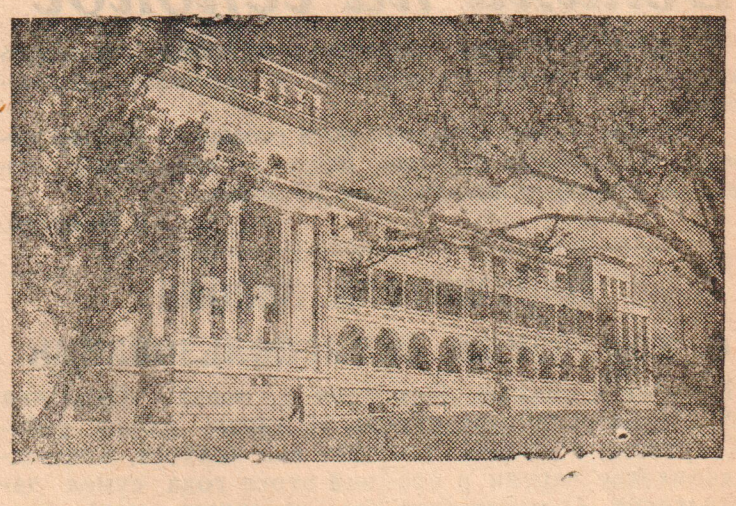

По курортам Советского Союза
Здание нового клинического санатория в Цхалтубо (Грузинская ССР).
Фото В. СТОЛЯРОВА (Бюро-клише ТАСС).

По городу и району

В дома отдыха

На днях вернулись из Грязовецкого дома отдыха стахановцы-сплавщики Царево-Внуковской запани, выполняющие нормы на 200—250 проц., Ф. Кладовщиков и В. Путилов.

20 июня в то же дом отдыха уехали стахановцы В. М. Шубарин и М. В. Скоморохов.

Г. Коробицын.

* * *

В постоянном кадре Царево-Внуковской запани я работаю с 1937 года. За хорошую работу рабочий комитет запани меня направил в Грязовецкий дом отдыха. Там я хорошо отдохнул и культурно провел время.

Сейчас, вернувшись на работу в запань, в ответ на заботы партии и правительства о нас, рядовых рабочих, я покажу еще более высокие образцы стахановского труда.

Ф. Кладовщиков.

Кредиты на мельничное хозяйство

Для улучшения мельничного хозяйства для нашего района открыт государственный кредит в сумме 10 тыс. рублей.

Колхозы, желающие строить новые мельницы и ремонтировать старые, могут подать заявку на получение ссуд в Тотемское отделение Сельхозбанка.

ПИСЬМО В РЕДАКЦИЮ

Выношу сердечную благодарность партии и правительству за их заботы, проявляемые о рабочих лесной промышленности.

Я, работая в постоянном кадре Коротковкого лесопункта уже три года, нынче получил 2-месячный отпуск.

В. Мартюков.

ПО НАШИМ СИГНАЛАМ

По заметке «Почему нас используют на другой работе?» помещенной в газете «Рабочий леса» от 15 июня с. г., Тотемский леспромхоз сообщает, что им даны указания зав. Камчугским лесопунктом тов. Сивцеву о переключении рабочих из колхоза имени Сталина, Мосеевского сельсовета, на работы по заготовке лесоматериалов, согласно заключенного договора.

Отв. редактор П. ПЕТУХОВ.

Агропочвенные исследования в районе

Для обеспечения планового развития и укрепления растущего социалистического сельского хозяйства по Вологодской области с 1936 года проводятся агропочвенные исследования силами Ленинградского института агропочвоведения.

В большой части районов области эти работы закончены; оставшиеся 10 районов должны быть исследованы в 1939 и 1940 годах. В частности, в настоящем году обследуется Тотемский район с площадью в 850 тыс. гектаров.

Цель проводимых работ—полная инвентаризация земельного фонда с составлением агропроизводственной характеристики пахотных и целинных почв, подлежащих освоению, и намечение приемов агротехники и агрохимии, обеспечивающих возможность получения колхозами устойчивых высоких урожаев.

Составленная в результате работ почвенная карта отразит все различие почв, имеющихся в районе, а последующие затем изучения позволят судить как о потребности тех или других почв в удобрениях, так и в применении наиболее рентабельных агротехнических мероприятий, облегчая районным организациям планировку и распределение завоза минеральных удобрений и проведение в жизнь агротехники высоких урожаев.

Наряду с этим, будет произведено обследование торфяных запасов с учетом количества и качества торфа, правильное применение которых в сельском хозяйстве должно явиться важнейшим источником восстановления и повышение плодородия пахотных почв.

Н. Пядина.
Почвовед.

Требуются
на постоянную работу
кладовщик, опытный счетовод,
сторожа и чернорабочие
Обращаться по адресу: Тотьма Торговая пл., 2, машинно-дорожная станция № 46.
Администрация.

Требуются рабочие на сеноуборку
Оплата сдельная—погектарно. Обращаться в контору Мясотреста.

Требуется счетовод
на постоянную работу. Обращаться в контору Пятовского маслозавода по адресу: Тотьма, улица Ленина, 31.

Ушла лошадь
конь, темнокарей масти, трех лет, на задней и передней левых ногах имеется тавро „17". Знающих просят сообщить за вознаграждение в районную ветлечебницу.

Адрес редакции г. Тотьма, Вол. обл Торговая пл., 1С | Телефоны: редактор 24, секретариат и отделы—35, издательство—48 | Подписная плата 2 рубля в месяц Цена отдельного № 8 к. | Газета выходит ежедневно След. № выйдет 28 июня 1939 г

Типография из-ва „Рабочий леса" г. Тотьма Тираж 3200 экз. Печатн. знаков 54600. Уполн. Волобллита № В—5541