"Пролетарии всех стран, соединяйтесь!

РАБОЧИЙ ЛЕСА

Орган Тотемского райкома ВКП(б) и райисполкома

18 ИЮНЯ 1939 г. № 138 (1299) ГОД ИЗД 10-й

Вечно живой Горький

Три года назад от руки подлых троцкистско-бухаринских наймитов фашизма погиб величайший писатель нашей эпохи Алексей Максимович Горький. «После Ленина смерть Горького—самая тяжелая утрата для нашей страны и для человечества»,—сказал тов. Молотов.

Горький—писатель, вышедший из народа. Он испытал ужасы капиталистического строя, в своих книгах он отразил этот страшный мир эксплоатации и бесправия, нужды и голода трудящихся. Книги Горького переведены на множество языков, их читают сотни миллионов людей, и во всей мировой литературе нет писателя, который с такой силой обличал бы несправедливое устройство капиталистического общества.

Но Горький не только показывал гнет капитализма и его губительное влияние на людей. Он призывал к борьбе с ненавистным режимом, даже в самые тяжелые времена царизма он вселял мужество и веру в неминуемую близкую победу. Горький помогал росту революционного сознания масс, создавая в своих книгах образы самоотверженных революционеров, которым хотелось подражать, за которыми хотелось следовать. В. И. Ленин высоко ценил Горького, отмечал его огромное значение в литературе и для революционного движения.

Горький принимал и непосредственное участие в революционном движении. Царское правительство жестоко преследовало его. Николай II отменил избрание его в Академию наук. Жандармы неоднократно его арестовывали. За протест против расстрела рабочих 9 января 1905 г. Горький был заточен в Петропавловскую крепость.

После Октябрьской социалистической революции Горький, не прерывая творческой работы, стал одним из выдающихся общественных деятелей советской страны. Он откликался на все событии, волновавшие трудящиеся массы, занимался искусством, театром, вопросами воспитания и образования. Горький выступил перед всем миром как пламенный борец за коммунизм и непримиримый враг фашизма. Он неустанно поднимал свой голос против фашистского мракобесия, против врагов народа, врагов социализма внутри страны и призывал беспощадно бороться с ними. «Если враг не сдается—его уничтожают»,—писал Горький.

А. М. Горький (1902 г).

Пламенный борец за коммунизм, голос которого звучал на весь мир, был ненавистен врагам трудящихся. Гнусные убийцы, троцкистско-бухаринские бандиты злодейски умертвили его. Но голос Горького не замолк. Замечательные книги Горького, его статьи воспитывают миллионы людей и вдохновляют их на борьбу за победу коммунизма во всем мире.

Всю свою жизнь, свое огромное дарование, все свои силы и знания отдал Горький борьбе за дело трудящихся. Образ гениального писателя, великого сына великого народа живет в сердцах всех трудящихся.

Никогда не иссякнет любовь народа к своему великому писателю и борцу, никогда не угаснет неукротимая ненависть к его презренным убийцам.

Германия стягивает войска в Словакии

Телеграммы из Варшавы подтверждают, что Германия проводит в Словакии крупные военные мероприятия. Польская печать указывает, что германское правительство намерено в ближайшее время полностью лишить Словакию самостоятельности. Газеты отмечают при этом, что, проводя военные мероприятия в Словакии и стягивая сюда значительное количество своих войск, Германия тем самым создает новые военные базы на южной границе Польши.

(ТАСС).

В НАРКОМИНДЕЛЕ

Прием тов. В. М. Молотовым английского и французского послов и г. Стрэнга

16-го июня товарищем Молотовым были вновь приняты английский посол г. Сиидс, французский посол г. Наджиар и директор Центрального департамента Министерства Иностранных дел Великобритании г. Стрэнг. Беседа длилась около часа.

Напряженное положение в Тяньцзине

Английский посол в Токио 15 июня вновь посетил министра иностранных дел Японии Арита и просил снять блокаду с английской концессии в Тяньцзине. При этом посол предложил организовать комиссию из представителей Японии, Англии и США для установления степени виновности арестованных китайцев, так как в отношении последних, якобы, имеются новые факты и вопрос о их выдаче будет пересмотрен. Отказавшись создать комиссию, Арита заявил, что ответственность за блокаду концессий несет Англия. «Вопрос о концессии,—заявил Арита,—не может быть разрешен путем простой выдачи арестованных китайцев. Мы требуем от Англии пересмотра ее позиции и скорейшего перехода на путь сотрудничества с Японией. Блокада концессии будет продолжаться до тех пор, пока Англия не пойдет на полное сотрудничество с Японией. Само собою разумеется, что вопросы и попытки будут продолжаться и, кроме того, будут приняты и другие меры».

Английская печать сообщает, что в ответ на английский протест японцы усилили блокаду иностранных концессий в Тяньцзине.

Положение в Тяньцзине напряженное. Население концессий испытывает острый недостаток продовольствия. На территории города японцы ведут усиленную агитацию против англичан и иностранцев вообще. Среди иностранцев растет тревога. Эта тревога еще более усилилась, когда стало известно, что японцы расстреляли двух китайцев, которые передали корзины с овощами через баррикады, отделяющие иностранные концессии от городских кварталов.

(ТАСС).

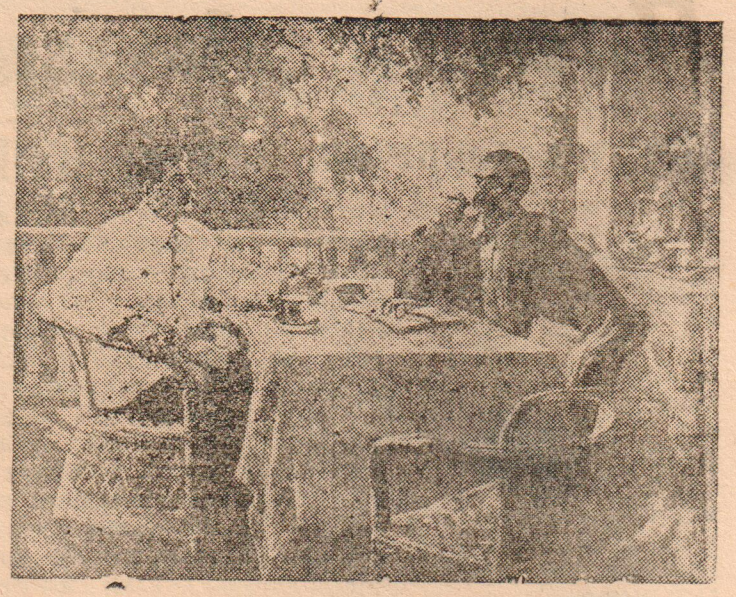

„И. В. Сталин и А. М. Горький"
(Картина худ. А. Герасимова)

О ходе выборов фабрично-заводских и местных комитетов

Президиум ВЦСПС, заслушав сообщения ряда председателей ЦК союзов, 7 июня принял решение «О ходе выборов фабрично-заводских и местных комитетов». Президиум ВЦСПС обратил особое внимание профсоюзных органов на необходимость более тщательной организационной подготовки отчетно-выборных собраний, уделяя при этом серьезное внимание подготовке помещений, обеспечивающих нормальные условия для проведения собраний.

Отчет фабрично-заводского и местного комитета должен освещать не только проделанную работу, но и ставить в конкретной форме вопросы, вытекающие для данной профорганизации из постановления VIII пленума ВЦСПС „О работе профсоюзов в связи с решениями XVIII с'езда Всесоюзной Коммунистической партии (большевиков)".

Для привлечения членов профсоюза к более активному участию в обсуждении отчетов профсоюзных органов Президиум ВЦСПС рекомендовал фабрично-заводским и местным комитетам за несколько дней до отчетов на отчетно-выборных собраниях вывешивать в цехах, отделах, клубах, красных уголках, а также публиковать в фабрично-заводских газетах отчеты о поступлении и расходовании членских взносов, средств по государственному социальному страхованию, о выдаче путевок в дома отдыха, санатории и т. д.

Президиум ВЦСПС считает необходимым, чтобы фабрично заводские и местные комитеты по окончании работы совещания доверенных делали на отчетно-выборных собраниях информацию о работе совещания доверенных.

При выдвижении кандидатов для тайного голосования в состав фабрично-заводского или местного комитета на сменном, цеховом собрании, сверх тех, которых рекомендует совещание доверенных, выдвинутые кандидатуры должны обсуждаться на всех происходящих после этого сменных и цеховых собраниях.

В списки для тайного голосования сверх тех кандидатур, которых рекомендует совещание доверенных, включаются только те кандидаты, которых рекомендует не менее половины членов профсоюза, работающих в предприятии (учреждении).

Президиум ВЦСПС обязал ЦК союзов быстро реагировать на сигналы о нарушениях профдемократии при выборах и оперативно исправлять выявленные нарушения инструкции ВЦСПС о выборах профсоюзных органов.

(ТАСС).

Кандидаты на Всесоюзную сельско-хозяйственную Выставку

Изо всех областей, краев и республик Союза получено свыше 240 тысяч заявок на участие во Всесоюзной сельскохозяйственной выставке. 30 тысяч заявок получено от колхозов, 1560—совхозов, 980—МТС, 15 тысяч—колхозных товарных ферм и 186 тысяч—передовиков социалистического сельского хозяйства.

На 14 июня главный выставочный комитет рассмотрел 166 тысяч заявок. Для широкого показа в зональных и отраслевых павильонах утверждено 2918 экспонентов. В их числе: 562 передовых колхоза, 209 колхозных товарных ферм, 168 совхозов, 46 МТС, 1851 передовиков сельского хозяйства, 65 научных учреждений.

(ТАСС).

Пленум обкома ВКП(б)

Доклад секретаря обкома ВКП(б) тов. Алексеева

14 июня с утра на пленуме Обкома ВКП(б) продолжались прения по докладу тов. **Комарова** об итогах работы и решениях майского Пленума ЦК ВКП(б). Выступили т. т. **Связев** (Обком ВКП(б), **Петров** (Харовский райком ВКП(б), **Кондаков** (Управление НКВД) и тов. **Абрамов** (Оргкомитет). Все они указывали на историческое значение решений пленума ЦК ВКП(б) и останавливались на практических мероприятиях по претворению их в жизнь.

После заключительного слова т. Комарова пленум областного комитета ВКП(б) заслушал доклад секретаря обкома товарища **Алексеева** о подготовке к уборке урожая и заготовкам сельскохозяйственных продуктов.

Докладчик сообщил пленуму о предварительных итогах весеннего сева в нашей области.

—В результате большой массовой политической работы, проделанной партийными организациями по раз'яснению решений XVIII с'езда ленинско-сталинской партии колхозникам, в результате широко развернувшегося социалистического соревнования имени Третьей Сталинской Пятилетки, весенний сев наша область в 1939 году закончила на 20 дней раньше и на более высоком агротехническом уровне, чем в прошлом году.

Посевная кампания проходила в обстановке огромного политического и производственного под'ема масс. Колхозное крестьянство нашей области с небывалым энтузиазмом работало на полях, боролось за практическое выполнение решений XVIII партийного с'езда, за претворение в жизнь сталинского задания о ежегодном производстве 8 миллиардов пудов зерна.

Наибольшую организованность в проведении весеннего сева показали Кирилловский, Белозерский, Череповецкий и Устюженский районы, которые первыми в области выполнили план сева к 1 июня. По этим передовикам равнялись остальные районы. На 10 июня посевной план в целом по области выполнен на 99,3 процента.

В борьбе за темпы и качество сева, за высокий урожай выросли сотни стахановцев колхозных полей, мастеров высокой производительности труда, таких, как пахари колхоза „Борьба", Чебсарского района, т. т. Дружинин и Соколов, как тракторист Череповецкой МТС т. Семенов, как сеяльщик Абакановской МТС т. Кульков, показавшие образцы социалистического отношения к труду.

Наряду с этим тов. Алексеев отмечает недостатки в проведении сева. Некоторые районы, как например: Тарногский, Оштинский, Леденгский и др. недопустимо затянули посевные работы. Во многих МТС плохо была организована работа тракторного парка. В Никольском районе ряд колхозов сеял непротравленными семенами, вручную, сеялки же стояли без дела.

Далеко еще не закончена в области посадка картофеля и корнеплодов и посев овощей. Выполнить план по этим культурам немедля—такова боевая задача.

—Весенний сев,—продолжает тов. Алексеев,—только начало борьбы за высокий, сталинский урожай. Нам предстоит проделать гораздо больше того, что уже сделано. Необходимо учесть недостатки нашей работы по проведению весеннего сева, чтобы недопускать их в дальнейшем,—в частности на уборке урожая.

Одобренное майским Пленумом Центрального Комитета ВКП(б) постановление ЦК и Совнаркома «О подготовке к уборке урожая и заготовкам сельскохозяйственных продуктов в 1939 году» является боевой программой действий партийных организаций и земельных органов. Обязанность парторганизаций, всех партийных и непартийных большевиков области—обеспечить большевистское проведение этого постановления в жизнь в каждом колхозе.

Докладчик указывает, что подготовка к уборочной кампании в нашей области развертывается неудовлетворительно. В ряде МТС до сих пор не начат ремонт комбайнов, льнотеребилок, молотилок, недостаточно и механизаторских кадров. Неблагополучно дело с подготовкой складских помещений. Областное отделение Сельхозснаба и облпотребсоюз до сих пор не обеспечили районы мелким инвентарем к сенокосу и к уборке урожая (косы, лопатки, бруски и т. п.).

—Внимание партийных организаций,— подчеркивает тов. Алексеев,—должно быть приковано к вопросам ухода за посевами, прополки их от сорняков, подготовки к уборочной кампании. Подготовительная работа должна быть развернута по-боевому. Надо добиться окончания ремонта уборочных машин к 1 июля, ремонта и дезинфекции складских помещений к 10 июля. Заранее подготовить зерносушилки, крытые тока и навесы, транспорт, тару и т. п.

Партия и правительство требуют проведения уборки урожая в сжатые сроки и без потерь. Начинать уборку надо выборочно, в период восковой спелости. Не позднее 3—4 дней после начала косовицы должен быть организован обмолот хлебов. Использование уборочных машин с полной нагрузкой—важнейшее условие успешного проведения уборки.

С 20—25 июня необходимо развернуть сенокос и закончить его к 25 июля.

Большевистская забота должна быть проявлена и в отношении силосования кормов.

Выполнение обязательств перед государством—первая заповедь каждого колхоза. Нужно обеспечить сдачу государству высококачественного сена первой косы—прямо с лугов и высококачественного зерна с первых же обмолотов—прямо с гумна, из под молотилки.

Тов. Алексеев указывает на необходимость широкого развертывания массовой политической работы среди колхозников и рабочих совхозов, массового стахановского движения. Это—мощные рычаги повышения производительности труда, образцового проведения сенокоса, уборочной кампании и озимого сева.

--По-большевистски выполняя постановление ЦК и Совнаркома, всемерно повышая революционную бдительность, выкорчевывая до конца вражеское охвостье, — говорит тов. Алексеев в заключение,— вологодские большевики под руководством Сталинского Центрального Комитета партии и великого вождя народов товарища Сталина с честью выполнят стоящие перед ними задачи.

* * *

В прениях по докладу тов. Алексеева выступили 16 человек.

* * *

Пленум обкома ВКП(б) единодушно одобрил решения пленума ЦК ВКП(б) и наметил практические мероприятия по проведению их в жизнь.

Пленум утвердил тов. **Огаркова К. А.** заведующим военным отделом и т. **Связева В. О.** заведующим оргинструкторским отделом Обкома ВКП(б).

15 июня пленум Обкома закончил свою работу.

СТРАНЕ МЫ ДАДИМ ТОВАРОВ МАССУ— КОЛХОЗЫ ПОМОГУТ РАБОЧЕМУ КЛАССУ.

Рисунок В. БАРКОВА (Бюро-клише ТАСС).

Тщательно готовиться к отчетно-выборным профсоюзным собраниям

Профсоюзные организации района вступили в ответственнейший период—период проведения отчетов и выборов профсоюзных органов. Отчеты и выборы профорганов должны пройти под знаком мобилизации членов профсоюза на выполнение решений XVIII с'езда ВКП(б) и VIII пленума ВЦСПС.

Провести отчеты и выборы организованно, на высоком идейно-политическом уровне, с полным соблюдением профсоюзной демократии,—вот задача каждой профсоюзной организации. Успех разрешения этой задачи будет зависеть от того, насколько серьезно руководители профсоюзных органов будут готовиться к отчетно выборным собраниям.

Однако, уже имеются случаи, когда отдельные руководители профсоюзных организаций подготовку и проведение отчетов-выборов пустили на самотек. Вот, например, райком союза потребкооперации, где председателем является комсомолец т. Трофимов.

Тов. Трофимов совершенно не знает в каких из имеющихся 15 первичных профсоюзных организаций обсуждались решения VIII пленума ВЦСПС, сколько членов союза ознакомились с инструкцией о выборах.

Подготовку к выборам т. Трофимов начал очень своеобразно. Вместо того, чтобы ознакомить каждого члена союза с решениями VIII пленума ВЦСПС, с инструкцией о выборах, он наспех составил план проведения отчетно-выборных собраний первичных профорганизаций, раскрепил членов райкома по организациям, где они должны проводить отчетно-выборные собрания. И этим вся подготовка закончилась.

Прошло немного времени и сам т. Трофимов и члены райкома союза про этот план забыли. По плану до 15 июня отчетно-выборные собрания должны пройти в 9 первичных профсоюзных организациях, а прошли только в трех. В шести профсоюзных организациях эти собрания сорваны.

В первичной профсоюзной организации при Матвеевском сельпо отчетно-выборное собрание намечалось на 5 июня. Но оно не состоялось лишь только потому, что член райкома союза т. Секушин не изволил явиться на это собрание. По такой же причине сорвано профсоюзное собрание и в Калининском сельпо; сюда не явился член райкома, коммунист т. Осовской.

На выполнение решений XVIII с'езда ВКП(б) и VIII пленума ВЦСПС райком союза недостаточно мобилизует членов союза. Тов. Трофимов не может сказать сколько же членов союза соревнуются и как выполняются договора по соревнованию. Не чувствуется работы по укреплению трудовой дисциплины. Об этом говорят хотя бы такие факты. За короткое время уволено с работы за прогулы 11 человек членов союза. Недавно уволен за прогул один из членов райкома союза—счетовод Заозерского сельпо Шалаевский. В Мосеевском сельпо 14 июня с работы за прогул уволено сразу четыре работника: прогул сделал сам председатель сельпо Красавин и заместитель председателя Попов.

Плохо обстоит дело и с вовлечением в союз вновь пришедших работников. Из 250 человек работающих членами союза состоят только 150.

В руководящие профсоюзные органы должны быть выбраны лучшие проверенные, преданные делу партии товарищи. Поэтому руководители профсоюзных организаций должны тщательно готовить всех членов союза к отчетно-выборным собраниям. Они должны использовать предстоящие выборы для улучшения профсоюзной работы, для мобилизации трудящихся на выполнение исторических решений XVIII с'езда ВКП(б).

Т. Гусева.

ОБ ИТОГАХ ВЕСЕННЕГО СЕВА И ЗАДАЧАХ УБОРОЧНОЙ КАМПАНИИ

Постановление районного собрания председателей колхозов и сельсоветов по докладу председателя райисполкома тов. Красавина

Заслушав и обсудив доклад тов. Красавина об итогах весеннего сева и задачах уборочной кампании, районное собрание председателей колхозов с участием председателей сельсоветов отмечает, что весенний сев текущего года проведен в более короткие сроки и с лучшим применением агротехнических правил по сравнению с прошлым годом.

Срок сева зерновых и льна, по сравнению с 1938 годом сокращен на 15 дней, а такие сельсоветы, как У.-Печенгский, Заозерский, Сондугский, Маныловский сев льна закончили в 2—3 дня; передовые сельсоветы района — Маныловский, У.-Печенгский, В.-Дворский выполнили план весеннего сева от 101,5 проц. до 109,1 проц.; использовано колхозами минеральных удобрений 5130 цнт. против 2860 цнт. в 1938 г.; сортовые посевы яровых культур составляют 4115 га при плане в 3280 га.

Качество обработки почвы, за исключением отдельных случаев, хорошее; семена в большинстве своем отсортированы и по всхожести отвечают требованиями кондиции посевного материала.

Основная масса колхозников, включившись в соревнование имени Третьей Сталинской Пятилетки, вооружившись решениями XVIII с'езда ВКП(б), с начала весенних полевых работ по-большевистски борется за дальнейший под'ем сельского хозяйства, за получение высоких сталинских урожаев. В период весеннего сева выросли такие колхозники-стахановцы, как Нина Зеленцова, 65-ти летний Озорнин Иван Александрович, Ярославцев Александр Иванович (Мосеевский сельсовет), Медведев Василий Иванович, Машарин (Вожбальский сельсовет), Осов[illegible]ая Александра Петр, Климов [illegible]ий Андреевич, Гладкий Николай Андр. (У.-Печенгский сельсовет), Варзин, Прищенко (В.-Дворский сельсовет) и многие другие, вспахивавшие от 1 до 2,4 га в день.

Наряду с этим, собрание отмечает, что сжатые сроки сева по району не выдержаны, а колхозы В.-Толшменского, Н.-Печенгского и Никольского сельсоветов недопустимо затянули сев, колхозы Пятовского, Матвеевского, Нелюбинского, Заозерского сельсоветов, хотя в конце сева и набрали темпы, но сев начали поздно (с 10 мая). Ряд колхозов района при проведении весеннего сева допустили грубое нарушение агроправил: колхозы «Красный путь», В.-Дворского сельсовета, им. Сталина, Н.-Печенгского сельсовета, допустили часть посева по неперепаханной и непродискованной зяби; колхозы «Путь к коммуне», Нелюбинского сельсовета, им. Сталина, Матвеевского сельсовета, им. Сталина, Калининского сельсовета, часть посевов произвели непротравленным зерном.

Собрание считает совершенно недостаточным посев яровизированными семенами (около 900 га).

Собрание особо отмечает плохую работу на весеннем севе Тотемской и Толшменской МТС, выполнивших план весенних работ первая на 91,5 проц. и вторая на 62,6 проц.

Считая, что весенним севом борьба за высокий урожай только начинается, что уход за посевами и уборка урожая играют не менее важную роль в этом деле, и принимая к неуклонному исполнению постановление ЦК ВКП(б) и СНК СССР от 28 мая 1939 г. «О подготовке к уборке урожая и заготовкам сельскохозяйственных продуктов в 1939 году», районное собрание председателей колхозов с участием председателей сельсоветов **постановляет**:

1. В данный период важнейшим участком работы является уход за посевами, охрана их от потрав и уничтожения сельскохозяйственными вредителями. С этой целью собрание обязывает правления колхозов, бригадиров полеводческих бригад и звеньевых:

а) в ближайшие два дня полностью исправить изгороди вокруг посевов, установить круглосуточную охрану полей, ни в коем случае не допускать попадания скота в поля и потрав;

б) немедленно организовать прополку озимых, яровых и льна, проводя ее два раза, а там, где потребуется, три раза с тем, чтобы полностью очистить посевы от сорняков;

в) в каждом колхозе провести не менее 3—4 междурядных обработок картофеля и овощей и обеспечить своевременное проведение полива овощных культур;

г) организовать подкормку зерновых, льна и овощей, обратив при этом особое внимание на подкормку участков со слабо развивающимися растениями, семенных участков и сортовых посевов;

д) учитывая появление в ряде колхозов Погореловского, Калининского, У.-Печенгского, Матвеевского сельсоветов льняной блохи,—в каждом колхозе установить повседневное наблюдение за посевами и в случае появления сельскохозяйственных вредителей принимать немедленные меры борьбы с ними.

2. Немедленно в каждом колхозе развернуть подготовку к уборочной кампании, для чего:

а) до 25 июня полностью отремонтировать и привести в полную готовность все косилки и к 1 июля жнейки и молотилки;

б) к 1 июля провести полную очистку от мусора и дезинфекцию гумен, овинов, амбаров и складов;

в) к 5 июля в каждом колхозе обеспечить изготовление достаточного количества гребней для очеса головок льна и отремонтировать имеющиеся молотилки «Эдди»;

г) к началу уборки урожая привести в полную готовность упряжь и повозки в каждом колхозе;

д) собрание ставит в задачу перед «Сельхозснабом» обеспечить своевременное и бесперебойное снабжение колхозов необходимыми для ремонта запасными частями и своевременный завоз уборочных машин по заявкам колхозов.

3. Отмечая, что в уборочную кампанию 1938 года комбайны и льнотеребилки МТС использовались совершенно недостаточно, собрание считает важнейшей задачей директоров, механиков и бригадиров МТС приведение в полную готовность уборочных машин и молотилок в установленные сроки для ремонта и полное их использование в работе с первых же дней уборки.

4. В соответствии с постановлением ЦК ВКП(б) и СНК СССР от 28 мая с. г. «О подготовке к уборке урожая и заготовкам сельскохозяйственных продуктов в 1939 году», собрание обязывает правления колхозов, бригадиров полеводческих бригад и звеньевых установить тщательное наблюдение за созреванием хлебов на отдельных участках с тем, чтобы в каждой бригаде обеспечить выборочную уборку хлебов, по мере созревания отдельных участков.

Собрание обязывает правления колхозов с первых дней уборки полностью использовать в работе все уборочные машины (жнейки, косилки), обеспечив подготовку необходимого количества машиноводителей, использовав в качестве машиноводителей в первую очередь колхозников, работавших на жнейках и косилках в прошлом году, умеющих обращаться с машинами.

Собрание обращает особое внимание правлений колхозов и бригадиров на уборку сортовых посевов и семенных участков, производя уборку их в первую очередь и в период полной спелости зерна, недопуская смешивания сортов и категорий зерна при уборке, молотьбе, очистке и хранении, сразу же после очистки засыпая зерно с семенных участков в семенные фонды.

5. Учитывая, что в 1938 г. ряд колхозов Н.-Печенгского, В.-Толшменского, Середского, В.-Дворского сельсоветов затянули обмолот хлебов, что неизбежно ведет к громадным потерям зерна, собрание считает обязанностью каждого колхоза начать обмолот хлебов не позднее 3—5 дней после начала уборки, с обеспечением работы каждой молотилки МТС и колхозов не менее 20 часов в сутки.

6. Собрание обращает особое внимание правлений колхозов и звеньевых по льну на своевременность уборки льна с рассчетом полного окончания теребления, очеса головок и расстила льна каждым колхозом в августе месяце.

Одновременно собрание считает, что каждый колхоз немедленно должен произвести обследование всходов льна и отобрать лучшие участки для выращивания высококачественного волокна от № 26 и выше, установив за этими участками особо тщательный уход во время роста, отдельное их теребление, расстил и с'емку.

7. Отмечая, что в ряде колхозов района до сих пор существует явная недооценка выращивания семян клевера,—семенники клевера убираются несвоевременно, а убранные семенники в ряде случаев остаются не обмолоченными до февраля—марта месяца,—собрание обязывает каждый колхоз обеспечить своевременную уборку семенников клевера и обмолот их не позднее 20 дней с начала уборки.

8. Собрание обращает особое внимание правлений колхозов, бригадиров на качество уборочных работ и тщательную охрану полей и зерна в строгом соответствии с постановлением ЦК ВКП(б) и СНК СССР от 28 мая с. г.

9. Считая первоочередной задачей каждого колхоза своевременное выполнение государственных обязательств, собрание обязывает правления колхозов организовать сдачу зерна государству из первых обмолотов, в точном соответствии с врученными обязательствами, зерном вполне доброкачественным и тщательно отсортированным.

10. Учитывая всю важность обеспечения кормами в деле дальнейшего под'ема животноводства, собрание обязывает каждый колхоз обеспечить начало сенокоса в период раннего цветения трав, провести сенокошение организованно, в короткие сроки, при полном выполнении плана каждым колхозом.

Одновременно с этим каждому колхозу немедленно приступить к подготовке силосных сооружений и обеспечить стопроцентное выполнени плана силосования, в том числе в течение июня месяца не менее 70 проц.

11. Собрание считает, что взмет пара, вывозка и завалка навоза должны быть закончены по каждому колхозу не позднее 25 июня, до начала массового сенокошения, с обеспечением трехкратной вспашки пара.

12. Собрание обращает особое внимание сельских советов и правлений колхозов на безусловное выполнение плана под'ема целины и предлагает немедленно выделить в каждом колхозе необходимое количество лучших лошадей и плугарей для выполнения плана по под'ему целины.

13. Важнейшей задачей колхозов и сельсоветов во всей работе должна являться широкая постановка культурно-массовой, воспитательной работы среди колхозников. С этой целью собрание считает, что сельские советы, правления колхозов должны по-серьезному заняться вопросами налаживания работы изб-читален, красных уголков, детясель, организацией культурного досуга молодежи и массы колхозников, ликвидацией неграмотности, благоустройством колхозной деревни.

Собрание призывает всех колхозников района, руководствуясь решениями XVIII с'езда ВКП(б) и указаниями вождя и учителя товарища Сталина, неуклонно проводя в жизнь постановление ЦК ВКП(б) и СНК СССР «О подготовке к уборке урожая и заготовкам сельскохозяйственных продуктов в 1939 году», еще шире развертывать социалистическое соревнование имени Третьей Сталинской Пятилетки и стахановское движение и честной, добросовестной работой сделать 1939 год годом получения высоких сталинских урожаев.

О пленуме райкома ВЛКСМ

20 июня, в 9 часов утра, в зале заседаний райисполкома, открывается III пленум райкома ВЛКСМ с повесткой дня:

1. О состоянии оборонной работы в районе (доклад председателя райсовета Осоавиахима тов. Прокошева).

* * *

После пленума состоится заседание бюро райкома ВЛКСМ с участием секретарей первичных организаций, с вопросами:

1. О ликвидации неграмотности и малограмотности по району (доклад зав. РОНО т. Пономарева).

2. О подготовке к уборочной кампании (доклад зав. райзо тов. Федотовского).

На пленум обязательна явка всем членам и кандидатам в члены пленума райкома ВЛКСМ и секретарям первичных комсомольских организаций.

Бюро райкома ВЛКСМ.

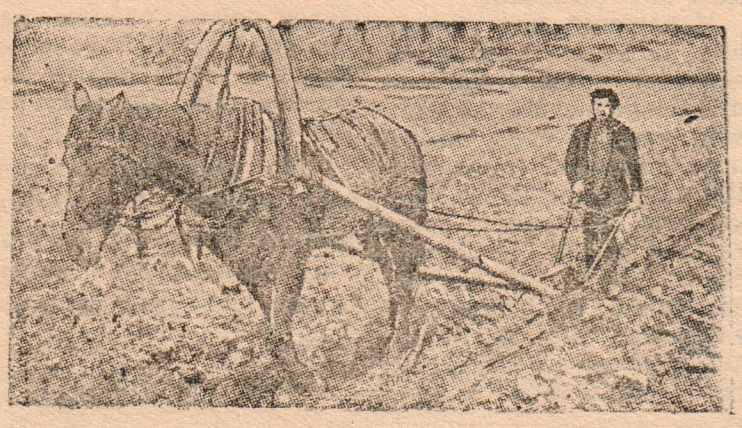

На вспашке паров

По городам Советского Союза
Здание новой гостиницы «Донбасс» в г. Сталино.
Рисунок с фото Н. НЕМЧИНОВА (Бюро-клише ТАСС).

На сплавных работах

Опыт лучших стахановцев --каждому рабочему

Правильно использовать рабочую силу

С окорочно.разделочными, погрузочными и сплавными работами Михайловский лесопункт справляется явно неудовлетворительно. К 12 июня план разделки экспортного мелкотоварника выполнен на 69 проц., а план окорки на 48 процентов. Особенно плохо идут работы по выполнению плана сплоточных работ и отгрузке мелкотоварника. Навигационный план сплотки выполнен лишь на 13 проц. и отгрузки в баржах --на 18,8 проц.

Выполнение плана отгрузки в значительной мере срывается из-за отсутствия барж. По графику СухУРП на сегодня обязан был поставить под погрузку к биржам лесопункта 7 барж, но пока не дал еще ни одной. На ряд запросов о баржах начальник пристани „Тотьма" Вязалов отвечает одно и тоже: „Баржа вышла из Вологды". И вот эта баржа «путешествует» уже скоро месяц. А нужно сказать, что сейчас на бирже имеется подготовленного материала почти на 5 барж.

Между тем затяжка с отгрузкой экспортного мелкотоварника влечет за собой его порчу, перевод в другой сорт, и тем самым обесценивание.

Медленный ход биржевых работ и сплотки об'ясняется и тем, что в лесопункте недостаточно рабочей силы. Из требующихся по договорам с колхозами 190 человек работает только лишь 35 человек. Такой сельсовет, как Н.-Печенгский вместо 60 человек дал только 8, Мосеевский из 90 дал 27. Лесопункт без конца командирует своих работников в сельсоветы и колхозы, но все остается по-старому. Председатели колхозов, сельсоветы и партийные работники села плохо оказывают практическую помощь в организации выхода рабочей силы.

Но было бы ошибочным перелагать всю вину только на сельсоветы, правления колхозов и сельские парторганизации. Надо прямо сказать, что руководители и производственный аппарат лесопункта недостаточно занимаются вопросами организации труда, стахановского движения, передачей опыта лучших стахановцев всем рабочим.

На биржах лесопункта имеются неплохие работники. Например, рабочий постоянного кадра В. П. Андреев, работая на окорке пропсы, систематически выполняет нормы на 150 проц. Рабочие И. Е. Ивин, Ф. Бызов и др. выполняют полуторные нормы. Бригада Мелехова, работающая на окорочном станке «Универсал», при норме 65 кубометров за смену дает до 120 кубометров. Это далеко не полный список стахановцев лесопункта. Задачей хозяйственного руководства, партийной и профсоюзной организаций лесопункта является обобщение опыта работы передовых стахановцев и передача этого опыта во все бригады, каждому рабочему.

Надо сделать все для того, чтобы с большим производственным эффектом использовать имеющуюся на биржах рабочую силу.

Д. Толстиков.

По городу и району

Лекция врача

18 июня с.-г. в 8 часов вечера, в городском саду будет прочитана лекция на тему **„Борьба с желудочно-кишочными заболеваниями"**.

Лекцию читает кандидат медицинских наук тов. Норкин.

Вход свободный.

Горсовет.
Райздрав.

Киносеанс в колхозном клубе

14 июня зал колхозного клуба в колхозе «Вторая пятилетка», Середского сельсовета, был переполнен. Собрались и дети, и взрослые, и 70-летние старики

С большим интересом смотрели колхозники фильм „Гайчи", показанный кинопередвижкой.

Единодушное пожелание всех присутствовавших на киносеансе—пусть почаще приезжает кинопередвижка.

Стахановская работа

Лесоруб - стахановец Василий Алексеевич Полетаев (Калининский лесопункт) в зимний сезон выполнил 220 норм. И на летних лесозаготовках т. Полетаев показывает образцы стахановской работы. Он выполняет до трех норм в день, зарабатывая в среднем не меньше 25 рублей ежедневно.

Поймали медведицу

Охотник Василий Иванович Бердников (колхоз „Вторая Пятилетка", Середского сельсовета) на-днях изловил в капкан медведицу.

Б. Опалихин.

ПО НАШИМ СИГНАЛАМ

По заметке „Правильно использовать рабочую силу", опубликованной в газете „Рабочий леса" от 3 июня с. г., Тотемский леспромхоз сообщает, что факты переброски людей с одного участка работы на другой в Царевской запани подтвердились. Начальнику запани Явшукову об'явлен выговор.

Кино-театр „Октябрь"
Последний день
Звуковая киноповесть
Умбар
Начало сеансов в 7 и 9 час.
Касса с 5 часов.

Гастроли Вологодского ТЮЗ

Юбилейный горьковский спектакль

(Пьеса „Зыковы")

Сегодня Вологодский областной театр юного зрителя отмечает третью годовщину со дня смерти великого пролетарского писателя Алексея Максимовича Горького постановкой пьесы Горького «Зыковы».

Эта пьеса написана А.М. Горьким в 1915 году. Впервые она была поставлена в Петрограде в 1918 году.

Содержание пьесы:

Мещанин Целованьев пил буйно и во хмелю кричал, что его дочь Павла во-все не его дочь. Мать Павлы спрятала Павлу в монастырь, а когда девушка стала на выданьи, мать взяла ее из монастыря и пустила слух, что она «блаженненькая».

У Антипы Зыкова, лесопромышленника, единственный сын Михаил,—«училище не окончил, стишки складывает, на гитаре играет, пьет». Отец—сильный человек, сын—слабый. Антипа не умел быть ни мужем, ни отцом. У него была плохая семейная жизнь. Сестру свою Софью, сильную и мужественную, Антипа выдал за умирающего старика - помещика, чтобы ее обеспечить, но изуродовал ей жизнь, отравил ее лучшие, молодые годы.

Антипа решил женить Михаила на Павле. Смотрины. Павла не знает своего жениха, не может и любить его. Михаил женится не охотно. Неожиданно Антипа решает сам жениться на Павле, чтобы «пожить и порадоваться чему-нибудь хорошему». Павла же жаждет жизни спокойной и тихой.

Завязка этой драмы в женитьбе Антипы на Павле. Но причина не разница лет. Антипа—жизнь, Павла—сон. «Я дело люблю, я люблю работу»,—говорит Антипа. Антипа ошибся в выборе. Он не нашел в жене друга, близкого, родного человека. Антипа томится, опускается, забрасывает дела, его начинает грызть ревность, подозрения. Павла же тянется к Михаилу. Она бросает Антипе, что любит Михаила, а Михаил кричит: «Не верь ей, отец, это она выдумала от скуки». И, действительно, Павла никого не любит и приносит людям лишь горе и страдание. Антипа не верит ни тому, ни другому. Сын наносит рану отцу.

Михаил стреляется.

Антипа раздавлен: лишился жены, грозит потеря сына, убита вера в жизнь. Антипа решается все бросить: дом, хозяйство, дело и уйти странником.

Но крепка натура этого человека, и он возвращается к жизни.

—Ну, давай жить, давай спорить,—говорит он сестре своей Софье и находит в себе в силы сказать Павле: „Уходи, прощай".

Страшная драма пережита человеком, но он не сломлен. Жизнь победила потому, что этот человек знает, что жизнь—борьба.

В „Зыковых" мы наблюдаем искажение самых естественных, глубокочеловеческих чувств: супружеской любви, любви отцовской. Изуродованы отношения мужа и жены, отца и сына, и изуродованы не разницей лет, а социальными условиями жизни. Антипа пострадал от того, что общественная система, без которой невозможно его „дело", наказывает его, мстит ему за уродливости и безобразия.

В «Зыковых» Горький говорит о том, как прекрасна и сильна природа человека, на какие чудеса он способен, какое мужество, жажда деятельности заложены в нем. Даже собственник-хозяин, который подвергается растлевающему и обесчеловечивающему воздействию проклятого рабского строя, даже он может сохранить черточки подлинной человечности, красоты, заложенной в человеке. Что же будет, ежели освободить эту красоту от сковывающих ее цепей капитализма, дать свободу и простор человеку?

Кроме упомянутых лиц в пьесе выведены: барин-лесничий Мещатов, опустившийся и разложившийся. Злободневен немец—прохвост Хеверн, приехавший в Россию, чтобы быстро и легко нажиться, грабя приютившую страну, разыгрывающий человека высшей расы. Мать Павлы—Целованьева—из мещан, которых так ненавидел Горький. Шохин—сын сектанта, лесной об'ездчик, убивший мужика, который крал лес. Старик Тараканов —чудак, правдолюбец и правдоискатель, бывший помощник исправника, бежавший от взяток, от неправды.

Недавно проходил общественный просмотр пьесы «Зыковы» в постановке Вологодского областного театра юного зрителя. Необходимо отметить, что участники просмотра — представители районных организаций, смотрели пьесу с большим удовольствием. Пьеса „Зыковы"—прекрасная пьеса. Она заслуживает глубокого внимания к ней.

Обозреватель.

Отв. редактор
П. ПЕТУХОВ.

Адрес редакции г. Тотьма, Вол. обл Торговая пл., 10 | Телефоны: редактор 24, секретариат и отделы—35, издательство—43 | Подписная плата 2 рубля в месяц Цена отдельного № 8 к. | Газета выходит ежедневно След. № выйдет 20 июня 1939 г

Типография из-ва „Рабочий леса" г. Тотьма Тираж 3206 экз. Печатн. знаков 54600. Уполн. Волоблита № В—5534