Пролетарии всех стран, соединяйтесь!

РАБОЧИЙ ПЕСА

Орган Тотемского райкома ВКП(б) и райисполкома

12 ИЮНЯ 1939 г. № 133 (1291) ГОД ИЗД 10-й

„История русской литературы“

Президиум Академии наук СССР издает многотомную «Историю русской литературы». Первые 10 томов, в которых будет изложена история русской литературы с древнейших времен до великой Октябрьской социалистической революции, выпускает Институт литературы Академии наук СССР в Ленинграде. Уже закончено составление четырех томов. (ТАСС).

Образцово организовать летний отдых детворы

Учебный год кончился. После напряженной учебы наша жизнерадостная детвора должна получить здоровый, веселый и культурный отдых. Лето в этом отношении несет исключительно богатые возможности.

Перед РОНО и учительством района, пионервожатыми, райкомом комсомола и его отделом пионеров, перед райисполкомом, райкомом партии, горсоветом, сельсоветами, правлениями колхозов, перед всей советской общественностью и родителями ст[illegible] сейчас важнейшая и ответственнейшая задача—образцово организовать летний отдых детворы. Нельзя предоставлять детей самим себе. Нужно с ними проводить повседневную живую и интересную работу, создать все условия для того, чтобы они могли увлекательно проводить время.

В прошлом году летняя работа с детьми в нашем районе в достаточной степени не была организована. Многие пионервожатые, зав. школами самоустранились от работы с детьми. Правда, проводились пионерские лагеря, но ими было охвачено незначительное количество детей. Подавляющее же большинство детворы, особен[illegible] сельской, оставалось не обслуженным. Такого положения нынче быть не должно. Все дети должны получить полноценный и здоровый отдых.

Как обстоит дело с организацией летней работы с детьми в этом году?

Надо прямо сказать, что в этом отношении сделано пока что еще очень мало.

Многие пионеры поедут в лагеря. К лагерям надо хорошо готовиться. Но наша лагерная комиссия (заместитель председателя ее т. Пономарев—из РОНО) своей деятельностью не может похвастаться. Скоро детям нужно выезжать в лагеря, а на счет районной лагерной комиссии от хозяйственных и профсоюзных организаций поступило на районный лагерь лишь 4600 рублей, вместо требующихся 37 тысяч рублей. Лагерные работники не подобраны, лагерное оборудование, спортивный, лагерный инвентарь, библиотеки и т. д. полностью не подготовлены.

Вся общественность района должна немедленно взяться за деятельную подготовку к открытию лагерей. Хозяйственные и профсоюзные организации обязаны полностью и быстро перевести деньги на лагеря и приобрести путевки для детей членов своих профсоюзов.

Лагерная комиссия, зав. отделом пионеров райкома ВЛКСМ должны предусмотреть каждую «мелочь», вплоть до подготовки транспорта и заранее привести лагеря в полную готовность к встрече детей.

Но проведением лагерей не ограничивается летняя работа с детьми. Огромную роль в организации оздоровительной работы среди детей играют детские сады и площадки. В Тотьме имеется Пионерский сад, но на сегодня он влачит очень жалкое существование. Однако, общественность города на это не обращает никакого внимания. Работу сада надо организовать так, чтобы он обслуживал как можно большее количество детей. Здесь должны быть сосредоточены различные развлечения для детворы. Большое внимание следует обратить на физкультуру, спорт и оборонную работу. Надо развернуть работу по сдаче норм на оборонные значки, проводить военизированные и другие массовые игры. Необходимо практиковать проведение интересных бесед, выступлений художественной самодеятельности. Нужно организовать работу так, чтобы дети культурно развлекались, укрепляли свое здоровье и обогащали знания.

Большие возможности открываются летом для проведения прогулок, экскурсий, юннатской работы.

Колхозные ребята и дети, живущие в лесопунктах, также должны получить веселый и здоровый отдых. Колхозные и лесные комсомольские организации, пионервожатые, сельские учителя, сельсоветы, правления колхозов и хозяйственные организации должны проявить большую заботу о детях. Для ребят необходимо оборудовать площадки, устраивать экскурсии, прогулки, организовать кружковую работу, оборонно-физкультурную работу, соревнования, веселые игры и др. развлечения.

Необходимо использовать все виды летней работы с детьми, добиться того, чтобы летом детвора хорошо отдохнула и к новому учебному году пришла полная сил, здоровья и желания на «отлично» овладевать знаниями.

Герой Советского Союза П. Д. Осипенко.

Увековечение памяти Полины Осипенко

Президиум Верховного Совета РСФСР удовлетворил ходатайство рабочих, служащих, колхозников и районных организаций Кербинского района Нижне-Амурской области Хабаровского края о переименовании Кербинского района в район имени Полины Осипенко и поселка Керби в поселок имени Полины Осипенко. (ТАСС).

Успех советского павильона на Всемирной выставке

Американская печать продолжает уделять огромное внимание советскому павильону на Всемирной выставке в Нью-Йорке. Газеты подчеркивают, что советский павильон не похож на другие иностранные павильоны. Он показывает культурные и технические успехи СССР, в то время, как остальные павильоны главным образом демонстрируют товары с целью привлечь покупателей.

Многие посетители выставки заявляют, что только советский павильон правильно отражает тему выставки—„Мир завтрашнего дня“. (ТАСС).

165.380 новых студентов

Совнарком СССР утвердил представленный Всесоюзным комитетом по делам высшей школы и Госпланом СССР план приема в ВУЗ'ы в 1939—1940 учебном году. Всего в 632 высших учебных заведениях Союза будет принято 165 380 новых студентов. (ТАСС).

Признания фашистских интервентов

Как известно, Германия и Италия на протяжении всего периода гражданской войны в Испании всячески скрывали от международного общественного мнения факт своего наглого пособничества генералу Франко. Реакционная буржуазия Франции и Англии способствовала сокрытию от общественного мнения вопиющего факта фашистской интервенции в Испании, ссылаясь на то, что, мол, Германия и Италия входят в Комитет по «невмешательству».

Советский Союз, рабочий класс, революционная интеллигенция и передовое человечество всего мира каждодневно вскрывали факты фашистской интервенции, разоблачали капитулянтскую сущность политики „невмешательства“, рассчитанной на удушение испанского народа.

Сейчас, когда испанский народ обескровлен и Испания превращена в военную базу фашистской агрессии против Франции и Англии, сами итальянские и германские фашисты открыто и цинично признают, что интервенцию в Испании они начали с момента мятежа испанских фашистских генералов.

6 июня текущего года в Берлине состоялся парад частей германских войск, возвратившихся из Испании. Выступивший с речью Гитлер прямо заявил, что начало активному участию Германии в войне в Испании было положено в июле 1936 года. По заявлению Геринга, германская авиация участвовала во всех воздушных боях в Испании.

Такими же откровенными признаниями полна и германская фашистская печать. Официальный орган германского военного ведомства «Ди вермахт» выпустил даже специальный номер под заголовком: «Мы воевали в Испании», в котором пишет, как еще в ноябре 1936 года в Испанию было отправлено 6500 германских летчиков, мотористов и техников.

Не отстает от германской печати в циничных признаниях и итальянская печать. Журнал итальянской военщины «Форце армате» пишет, что только с декабря 1936 года по апрель 1937 года, то-есть за 4 месяца, в Испанию было послано 100 тысяч солдат, 4370 танков и автомобилей, 750 пушек и 40 тысяч тонн военных материалов. Тот же журнал признает, что в интервенции участвовало 40 итальянских военных кораблей, которые провели 226 морских сражений. Журнал нагло заявляет, что так называемые «неизвестные» подводные лодки, топившие в Средиземном море пароходы разных держав, были итальянскими лодками.

Теперь уже и Гитлер и Муссолини не скрывают того, что интервенция в Испании была направлена в первую очередь против западно-европейских буржуазно-демократических государств, то-есть против Англии и Франции. Таким образом, пресловутая политика «невмешательства»—политика уступок и капитуляции перед фашистскими агрессорами—привела лишь к ослаблению позиций авторов этой политики.

Положение в Кладно

Как уже сообщалось, в ночь на 8 июня в городе Кладно (Чехия) во время столкновения между германской жандармерией и жителями города был убит германский полицейский.

8 июня всю ночь город Кладно находился под охраной германского танкового отряда. 9 июня утром из Праги прибыло свыше 40 грузовиков с полицией. В настоящее время в Кладно находится около 1000 полицейских, имеющих в своем распоряжении пулеметы, слезоточивые бомбы, прожектора и т. д. В городе патрулируют отряды германских полицейских. Они проводят поголовные обыски в рабочих кварталах города.

Штаб германских отрядов расположился на базарной площади, которая выглядит так, как будто она захвачена в военное время.

9 июня утром близ Кладно была слышна перестрелка.

Германский „протектор“ Нейрат продлил срок действия чрезвычайного положения в Кладно. Опубликовано предупреждение, что лица, знающие убийцу, но не указавшие его, будут расстреляны. Одновременно награда за нахождение убийцы была повышена с 30 до 100 тысяч крон, а затем до 150 тысяч крон.

Германскими властями на жителей города Кладно наложен «штраф» в сумме 50 тысяч крон. (ТАСС).

ПОДНЯТЬ РАБОТУ СЕЛЬСОВЕТОВ НА УРОВЕНЬ НОВЫХ ЗАДАЧ

Сельские советы являются важнейшим звеном в системе государственного управления. Под руководством партии Ленина—Сталина они проводили и проводят повседневную борьбу за дальнейший хозяйственный и культурный расцвет колхозной деревни. Особенно ответственные задачи выдвигаются перед сельсоветами в связи с решениями XVIII с'езда партии.

«Теперь основная задача нашего государства внутри страны состоит в мирной хозяйственно-организаторской и культурно-воспитательной работе». (Сталин). Это указание вождя народов должно быть положено в основу всей работы руководителей сельсоветов.

В колхозной бригаде, молочно-товарной ферме, в школе, клубе, избе читальне, в проведении важнейших мероприятий партии и правительства—везде должна чувствоваться организующая роль сельсоветов. Ясно, что с таким широким кругом обязанностей можно справиться только при условии, если вокруг сельсовета сколочен крепкий актив из передовых колхозников и сельской интеллигенции, если через секции и депутатские группы сельсовет имеет прочные связи с массами.

Именно так поставил свою работу председатель Мегринского сельсовета, Белозерского района тов. Спиричев. Он сумел привлечь к активному участию в общественной работе около 100 человек актива. Члены секции стали подлинными организаторами колхозных масс. Благодаря энергичной деятельности полеводческой секции все колхозы добились высоких урожаев и утверждены участниками на Всесоюзную Сельскохозяйственную Выставку. Весенний сев нынче был проведен в 7—8 дней. Члены финансовой секции из месяца в месяц обеспечивают перевыполнение плана мобилизации средств.

Но еще не все председатели сельсоветов поняли важность организации актива. Некоторые товарищи продолжают стараться все сделать, везде поспеть самому. Получается бестолковая суетня, которая приводит к незнанию действительного положения дела в колхозах, к незнанию главного, за что надо взяться, чтобы добиться успеха в той или иной хозяйственно-политической кампании. Так действует, например, председатель Вохтогского сельсовета, Лежского района, тов. Кожохин. Ни одна секция у него не работает, актива нет. Неудивительно поэтому и отставание сельсовета.

Овладеть большевистским стилем руководства, научиться правильно использовать силы актива—задача каждого руководителя сельсовета. Это тем более необходимо, что сейчас у нас из 30 тысяч членов депутатских групп к работе привлечены только 9 тысяч человек, половина членов секций числится только в списках.

Большую помощь в налаживании работы с активом обязаны оказать сельсоветам райисполкомы.

Сейчас некоторые райисполкомы основной формой помощи избрали посылку уполномоченных по различным кампаниям. Каждый из них заставляет «нажимать» на одно какое-либо дело, упуская из виду весь комплекс вопросов, которыми должен заниматься сельсовет. Нередко уполномоченные ломают весь план работы сельсовета, сбивая его на путь кампанейщины и бессистемности. Инструктора в райисполкомах числятся, как «штатные единицы», используются в качестве уполномоченных. На областном совещании председатели сельсоветов отказались от такой помощи.

Райисполкомам необходимо взяться по-настоящему за налаживание работы инструкторов. Если они помогут сельсоветам организовать свой актив и правильно расставить его силы, оживить работу секций и депутатских групп—все кампании будут выполняться успешно без многочисленных уполномоченных.

Сейчас, когда наша страна вступила в полосу постепенного перехода от социализма к коммунизму, на первый план выдвигается задача коммунистического воспитания трудящихся. «Возьмите, например, крестьянство и его путь к коммунизму,—говорил на XVIII с'езде партии тов. Калинин.— В настоящий момент каждое культурное завоевание и улучшение быта в советской деревне—постройка школы, открытие детского дома, освещение улицы, организация общественной столовой и бани, создание киноустановки и т. д.—все это есть новая веха, новый шаг к коммунизму».

Мы имеем немало примеров, когда вопросы культурного строительства, благоустройства колхозного села повседневно находятся в центре внимания руководителей сельсоветов. Но чаще приходится встречаться с недооценкой этого важнейшего дела. Чем иным об'яснить, что в 50 сельсоветах не созданы секции культурного строительства, а из числа созданных работает половина. Из 778 сельсоветов секции благоустройства работают всего лишь в 167. Нередко вместо принятия мер для оживления работы изб-читален, сельсоветы их закрывают. В Березниковском сельсовете Кубено-Озерского района, колхозники вот уже несколько лет подряд делают отчисления от средств самообложения на оборудование клуба в помещении бывшей церкви. Однако клуба нет и по сей день, молодежь вынуждена удовольствоваться прогулками около церкви. В центре Вашкинского района молодежь проводит свой досуг в доме колхозника и в частном домишке, хозяин которого за посещение берет от 1 рубля до 50 копеек. Надо положить конец такому невнимательному отношению к культурным запросам колхозников. Каждую избу-читальню, клуб необходимо превратить в подлинные очаги социалистической культуры.

Успешно справившись с организацией культурно-массовой работы, легче осуществить любую задачу. Сейчас сельсоветам предстоит серьезная работа по реализации постановлений ЦК ВКП(б) и СНК СССР «О мерах охраны общественных земель колхозов от разбазаривания» и «О подготовке к уборке урожая и заготовкам сельскохозяйственных продуктов в 1939 году». Здесь нельзя ограничиваться одними административными мерами. Надо довести до сознания каждого колхозника, что эти постановления направлены на дальнейшее повышение их зажиточности. Культурно-просветительными мероприятиями через клубы, кино, избы-читальни нужно воспитывать людей в духе преданности колхозному делу, в духе строгого соблюдения Устава сельхозартели, вызывать презрение к лодырям и тунеядцам коллективного хозяйства.

Постановление партии и правительства обязывает руководителей сельсоветов заняться глубоким изучением положения дел в колхозах, войти во все детали колхозной жизни, чтобы во время оказать помощь, предупредить опасность извращений Устава, подрыва общественного хозяйства со стороны осколков кулачества.

Больше внимания должно быть обращено на оживление работы оборонных секций. Организация ячеек Осоавиахима, общеобразовательная учеба допризывников, проверка содержания лошадей фонда РККА, проверка состояния упряжи в колхозах и т. д. — все это не может проходить мимо внимания сельсоветов. Держать народ в постоянной мобилизационной готовности — значит повседневно осуществлять десятки практических мероприятий, способствующих укреплению мощи Рабоче-Крестьянской Красной Армии и ее тыла.

Председатель сельсовета—политический руководитель на селе. Нужно упорно, систематически работать над повышением своего идейно-политического уровня, над изучением марксизма-ленинизма, чтобы быть действительно большевистским руководителем, умеющим предвидеть возникновение событий, чтобы не оказаться в хвосте масс.

На областном совещании председатели сельсоветов единодушно включились в социалистическое соревнование имени Третьей Сталинской Пятилетки. Обязанность райисполкомов поставить дело так, чтобы соревнующиеся знали успехи друг друга, имели бы возможность использовать опыт передовиков. Если все сельсоветы вместе с многотысячным активом возьмутся за выполнение своих обязательств, то к предстоящим выборам они придут с новыми победами, и задачи, поставленные XVIII с'ездом партии, будут успешно выполнены.

(«Кр. Север»).

В лесу и на сплаве

Одержим победу в соревновании

Наш лесопункт программу лесозаготовок первого квартала далеко не довыполнил. Одной из причин невыполнения было то, что образцы стахановской работы передовых людей лесопункта не передавались остальной массе. Преимущества метода работы звеном, по опыту тов. Гузиенко, не были раз'яснены всем лесорубам. Поэтому половина лесорубов работали в одиночку с низкой производительностью.

Во втором квартале положение в лесопункте резко изменилось. Сейчас все рабочие - лесорубы работают звеньевым методом.

Включившись в социалистическое соревнование имени Третьей Сталинской Пятилетки, почти все рабочие взяли обязательства за летний период выполнить по 200—225 норм, давая ежедневно не менее 2 норм. И у большинства слова с делом не расходятся.

Стахановские звенья т. т. Е Дьякова, П. Москалева, Д Савинского, В. Куприяновского выполняют производственные нормы ежедневно от 200 до 280 процентов.

Звеньевой тов. Дьяков за 9 дней выполнил 23,1 нормы, заработав за это время 248 рублей 22 коп. Тов. Москалев со своим звеном в 7 человек выполняет по 2, 3 нормы на человека; заработок на каждого члена его звена ежедневно составляет по 30 рублей.

Сейчас в лесопункте нет ни одного лесоруба, который бы не выполнял производственных норм.

Имея такие замечательные кадры стахановцев, мы с уверенностью можем сказать, что программа лесозаготовок второго квартала по нашему лесопункту будет с честью выполнена. Надеемся, что в соревновании с Михайловским механизированным лесопунктом выйдем победителями. К 8 июня квартальный план рубки у нас выполнен уже на 85 процентов.

В заключение необходимо пред'явить счет «Леспродторгу», который неудовлетворительно обслуживает стахановцев общественным питанием.

Л. Кузнецов.
Нач. службы лесозаготовок Тафтинского мех. лесопункта.

Наш счет леспромхозу

В навигацию 1939 г., по распоряжению треста „Севлес", в запанях предусмотрена сплотка лесоматериалов «ершом». Преимущество этого способа сплотки состоит в том, что пароход может легче вести и больше брать груз.

До настоящего времени в нашей запани сплотка производилась этим способом. Ежедневный график сплотки в 300 кубометров мы выполняли на 150—160 процентов.

Но сейчас дело со сплоткой затрудняется. И вот почему: для сплотки „ершом" необходима проволока, которой требуется ежедневно, примерно, 900 погонных метров. Но сейчас проволоки в запани совсем нет. На наши просьбы леспромхоз отмалчивается.

Если леспромхоз в ближайшие дни обеспечит нас проволокой, тем самым создаст условия для стахановской работы на сплотке, с уверенностью можно сказать, что разгрузку запани произведем не позднее 1 июля.

Мартынов.
Нач. У.-Толшменской запани.

Стахановская работа на сплотке

Стахановцы - сплотчики Царево-Внуковской запани С. К. Денисенко и Н. С. Бобич, работая на сплотке лесоматериалов «ершом», 8 июня выполнили производственные нормы каждый на 260 процентов. Без начисления премии - прогрессивки, средний заработок у них составил по 22 рубля на человека.

Бригада стахановца Белодеда М., в которой работает известный мастер сплава Василий Алексеевич Антуфьев, в этот день на сплотке лесоматериалов «плиткой» выполнила нормы на 210 проц.

А. Аникиев.

Как не надо руководить колхозом

Колхоз имени Калинина, В.-Толшменского сельсовета, имеет договор с Коротковским лесопунктом. Из колхоза 5 человек должно работать на транзитном сплаве.

Вместо того, чтобы своевременно отправить людей на сплав, председатель колхоза т. Забродин умышленно не отпустил их, заявляя: «Пусть отпразднуют «заговенье». Бросив посевные работы, сам Забродин вместе с бригадиром и остальными колхозниками ушел на праздник в другой колхоз, где и пропьянствовали почти 3 дня.

Так Забродин «руководит» колхозом.

П. Чистюнин.

Районное собрание председателей колхозов и сельских советов

СВЯТО СОБЛЮДАТЬ СТАЛИНСКИЙ УСТАВ КОЛХОЗНОЙ ЖИЗНИ

Из доклада секретаря райкома ВКП(б) т. Исаева

10 июня в Пионерском клубе открылось районное собрание председателей колхозов и сельских советов.

С докладом по первому вопросу повестки дня—о постановлении ЦК ВКП(б) и СНК СССР «О мерах охраны общественных земель колхозов от разбазаривания» выступил секретарь райкома ВКП(б) т. **Исаев А. А.**

—Решение ЦК ВКП(б) и СНК СССР «О мерах охраны общественных земель колхозов от разбазаривания» является историческим документом в деле колхозного строительства,— говорит т. Исаев.—Оно направлено на дальнейшее организационно-хозяйственное укрепление колхозов, на упрочение колхозного строя, на укрепление общественной социалистической собственности. Оно является новым проявлением повседневной заботы нашей партии, правительства и лично товарища Сталина о колхозах и колхозниках. Это постановление направлено своим острием против разгильдяев, лодырей и дармоедов, нарушающих трудовую дисциплину, против тех, кто способствует расхищению колхозных общественных земель. Оно поможет укрепить трудовую дисциплину в колхозах.

—Все честные колхозники нашего района,—говорит т. Исаев,—обсуждая на своих собраниях это постановление ЦК ВКП(б) и СНК СССР, горячо приветствовали его. Во всех колхозах собрания колхозников прошли на высоком политическом уровне в обстановке исключительной активности широких масс колхозников. Колхозники в своих выступлениях выражали глубокую благодарность партии, правительству и товарищу Сталину за этот замечательный документ.

Широко развернувшаяся массово-раз'яснительная работа вокруг этого важнейшего постановления дала свои результаты. Если, например, в колхозах Вожбальского сельсовета раньше выходило на работу 1028 человек, то сейчас выходит более 1300 человек. Председатель колхоза «Путь Ленина», Заозерского сельсовета, тов. Панов сообщает, что у них в колхозе сейчас ежедневно принимают участие в работе 90 человек, тогда как раньше работало только 70 человек. В колхозе «Сталинский призыв», Медведевского сельсовета, до постановления очень плохо обстояло дело с трудовой дисциплиной, а сейчас каждый колхозник еще с вечера идет к бригадиру и просит послать его на работу.

—Постановление ЦК ВКП(б) и СНК СССР,—говорит далее тов. Исаев,—вскрывает извращения в практике колхозного землепользования в виде преувеличения усадебных участков за счет общественных колхозных земель, за счет мнимых разделов семей и т. д. В условиях нашего района такие факты также имели место. Во многих колхозах отдельная часть колхозников жила интересами личного хозяйства и наживы, а не интересами колхозного производства. И эти, так называемые, колхозники пользовались теми же преимуществами, что и честные колхозники. Не мало выявляется людей, которые не имея никакого отношения к колхозу, пользовались колхозной землей.

Вот факты. Беляков М. работает секретарем чарсуда II участка в У.-Толшме. В колхозных работах не принимает никакого участия в течение 5 лет, но пользуется земельным участком, получая с него приличные доходы. В колхозе «Маяк», Погореловского сельсовета, до сих пор пользовался приусадебным участком Токарев А. Г., который с самого начала организации колхоза уехал в Тотьму со всей семьей. Баландин Н. Е. (зоотехник райзо) также ежегодно обрабатывал земельный участок в колхозе «Новый путь», Мосеевского сельсовета в то время, как вся его семья живет в Тотьме. Председатель этого колхоза делал попытку еще в прошлом году лишить Баландина земельного участка, но бывший зав. райзо тов. Кувакин категорически запретил это сделать. Или вот т. Баландин (зав. горфо). В течение 4 лет ни сам, ни члены его семьи не работают в колхозе, опользуются приусадебным учасаткм.

А вот характерные примеры о мнимых колхозниках. Член с.-х. артели имени Калинина, Медведевского сельсовета, Лебзинов имеет в хозяйстве корову, овец, приусадебный участок, плотит налоги наравне с колхозниками, но ни сам, ни его жена в колхозе не работают. В колхозе «Сталинский призыв», Медведевского сельсовета, Некрасов А. И. не работает в колхозе с 1930 года. Имея приусадебный участок в размере 0,3 гектара, он половину обрабатывает сам, а вторую половину сдает в аренду.

Имеются и такие факты, когда сами руководители колхозов разбазаривают колхозную землю. Председатель колхоза «Новая жизнь». Н.-Печенгского сельсовета, т. Ивин в 1938 году 2,5 гектара колхозной земли сдал в аренду кадровым рабочим Михайловского лесопункта. В этом же колхозе «колхозница» Ивина Августа в колхозе не работает, а имеет двух коров и 8 овец, которые пасутся на колхозном пастбище. Ивина имеет 0,4 гектара приусадебной земли, из которых 0,15 гектара сдает в аренду.

До сих пор не стояли на защите колхозных интересов и наши судебно-следственные органы. Например, в 1938 году единоличник Зайцев Ф. А. накосил себе сена на земле колхоза им. Буденного, В.-Дворского сельсовета. Колхозники вынесли решение отобрать от него сено. Зайцев обратился за помощью в прокуратуру и бывший врио прокурора т. Хомутинников дал распоряжение—сено единоличнику возвратить, а председателю сельсовета проследить за исполнением. Хомутинников свое распоряжение мотивировал тем, что этот единоличник имеет преклонный возраст и сено-то он косил не на чистых лугах, а около кустиков...

—Все эти факты,—продолжает т. Исаев,—говорят о том, что в ряде случаев приусадебные участки превращались в частную собственность колхозника. Раздувание личного хозяйства смазывало роль общественного хозяйства, подрывало трудовую дисциплину, тормозило росту производительности труда, создавало искусственный недостаток рабочей силы в колхозах. Ведь факт, что в течение 1938 года в колхозах района 1031 человек не выработали ни одного трудодня, а 3190 человек выработали только до 50 трудодней.

—Постановление ЦК ВКП(б) и СНК СССР «О мерах охраны общественных земель колхозов от разбазаривания», заканчивает свой доклад тов. Исаев, кладет конец неразберихе в колхозном землепользовании. Наша задача состоит в том, чтобы быстро и решительно исправить допущенные извращения в этом вопросе.

Выступление тов. Ворошилова

(Председатель колхоза „Красный борец“, Вожбальского сельсовета)

Общее собрание колхозников нашего колхоза, обсуждая постановление ЦК ВКП(б) и СНК СССР «О мерах охраны общественных земель колхозов от разбазаривания», целиком и полностью одобрило его. Тут же, на собрании, вскрылись факты, что и в нашем колхозе имеются так называемые „колхозники“, которым интересы артельного дела безразличны. Эти люди пользовались и приусадебными участками и сенокосами. Например, бывший заведующий конторой «Заготзерно» Бутаков Н. все время пользовался приусадебным участком. Между тем он и его семья находились в Тотьме. В прошлом году мы решили отнять этот участок, но прокуратура и райзо предложили нам этого не делать и нам пришлось Бутакову отвести участок в колхозном поле. Этот факт говорит о том, что в грубом нарушении устава с.-х. артели и разбазаривании колхозной земли во многом повинны не только колхозники, но и правления колхозов, райзо, прокуратура и другие общественные организации.

Недалеко от нашего колхоза находится лесопункт „Крутая осыпь“. И ежегодно служащие лесопункта пользовались колхозной землей в размере трех гектаров.

За проявленную заботу о колхозах и колхозниках со стороны партии и правительства, что послужит делу дальнейшего укрепления колхозов, от имени колхозников я приношу глубокую благодарность товарищу Сталину.

Выступление тов. Петухова

(Председ. В.-Толшменского сельсовета)

Как только были получены газеты с постановлением ЦК ВКП(б) и СНК СССР «О мерах охраны общественных земель колхозов от разбазаривания» мы сразу же собрали актив, провели инструктаж и раскрепили людей по колхозам для раз'яснения этого важнейшего политического документа.

С чувством благодарности встретили колхозники это постановление.

В условиях нашего сельского совета нарушений Устава сельхозартели в вопросах землепользования имелось много.

Вот несколько примеров С 1930 года более 200 колхозных хозяйств не принимали участия в колхозных работах. А все эти хозяйства пользовались приусадебными участками, обрабатывая их на колхозных лошадях, пользовались пастбищами и теми же льготами от государства, как и все честные колхозники.

С нарушителями колхозного устава сельский совет, партийная организация и следственные органы совершенно не вели никакой борьбы. В 1938 году председатель колхоза «Первое мая» продал одному единоличнику восемь гектаров колхозной земли за два ведра дегтя. Мы это дело оформили и послали в прокуратуру, но вот прошел уже год, а следственные органы мер и до сих пор никаких не приняли.

Или вот в колхозе имени Ленина председатель разрешил всем колхозникам в самую горячую пору сенокоса два дня косить сено для себя. В колхозе „Строитель“ лучшие участки полевой земли были выделены для личного пользования колхозникам под посев льна. Этот материал был также оформлен и передан следственным органам, но все прошло безнаказанно.

6.350 машинно-тракторных станций

Среди многих фактов, иллюстрирующих могучий рост нашей страны, товарищ Сталин в своем докладе на XVIII с'езде партии привел следующий: с 1934 по 1938 год число машинно тракторных станций в СССР выросло с 2.900 до 6.350.

В эти годы, следовательно, ежедневно рождалось по две МТС. А каждая МТС —это 60—70 тракторов, 20—25 комбайнов, 5—6 автомобилей, десятки многокорпусных плугов, сеялок, молотилок, огромное количество других почвообрабатывающих, посевных и уборочных машин. МТС —это оборудованная новейшими станками ремонтная мастерская. МТС это большая группа хозяйственных и политических руководителей колхозного производства, специалистов различных отраслей знаний, это агрономы, механики, слесари и токари, 150—200 трактористов, комбайнеров и шоферов.

Чтобы отгрузить в адрес одной МТС весь необходимый ей для работы на колхозных полях парк машин, комплект инвентаря, технические материалы и оборудование, нужный на первое время запас горючего, потребовался бы огромный железнодорожный состав.

Могуча страна, построившая за две Сталинские Пятилетки 6.350 машинно-тракторных станций!

(ТАСС).

Дневник собрания

Конец утреннего заседания и все вечернее заседание 10 июня были посвящены прениям по докладу т. Исаева.

На утреннем заседании 11 июня продолжались прения по докладу т. Исаева

Всего в прениях выступило 18 человек.

После принятия решения по докладу т. Исаева, с докладом по второму вопросу повестки дня—«Итоги весеннего сева и задачи уборочной кампании» выступил председатель райисполкома т. **Красавин В. Я.**

Вчера вечером собрание закончило свою работу.

* * *

Продолжение отчета с собрания будет опубликовано в следующем номере газеты.

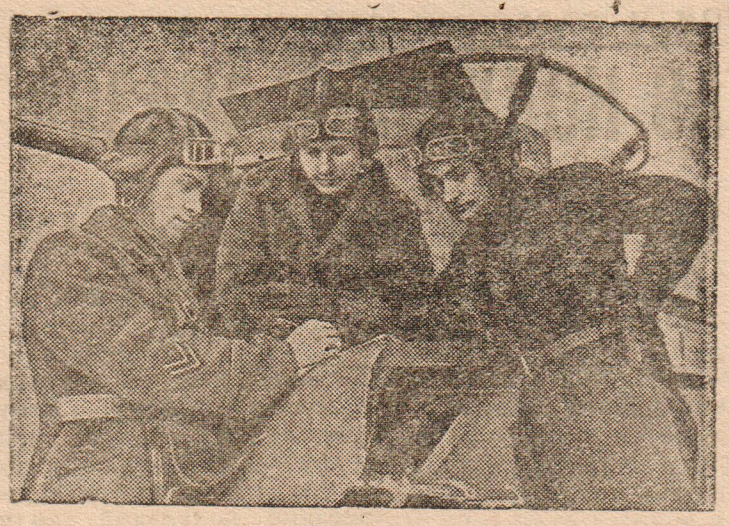

Танковый экипаж братьев Новицких.
(Бюро-клише ТАСС).

Жизнь Красной Армии

Учеба молодых танкистов

...Танки стремительно вырвались из скрывавшего их леса. Танковый взвод, которым командует старший лейтенант Поздняков, ринулся в атаку. Послышались гулкие орудийные выстрелы. Началась стрельба боевыми снарядами.

Один из танков ведет младший командир Иван Сметанин. Лишь в декабре он впервые ознакомился с грозной машиной, надел почетную форму танкиста. С гордостью пишет Сметанин своим родным, что за такой короткий срок он успел уже стать опытным танкистом. Это не похвальба: Сметанин—действительно полноценный механик-водитель. Уже 30 часов наездил он на своем танке, с которым успел сродниться, который ему теперь так же дорог, как и колхозный трактор, на котором он работал до призыва в Красную Армию.

Стремительно кидает Сметанин свой танк в атаку—и снаряды ложатся точно в цель.

—Замечательно! — говорит командир части, наблюдая атаку молодых танкистов.

Рядом идет грозная машина, где за рычагами управления сидит красноармеец Головинов. Чувствуется, что техникой управляет опытная рука. Между тем Головинов только в феврале впервые сел на танк. Он успел уже наездить много часов и научился выполнять такие упражнения, которые обычно выполнялись лишь к концу лета.

Первый год своей службы красноармеец Титов был башенным стрелком. В феврале его назначили механиком-водителем. Не пропали зря месяцы напряженной учебы! Титов уже водил свой танк с закрытыми люками, в противогазе, по узким лесным дорогам, по скользкой и мерзлой земле, проводил его через валы и окопы.

За зиму молодые бойцы стали опытными танкистами Раньше на это уходил целый год учебы.

Командиры, обучающие молодых танкистов, не нахвалятся своими учениками.

Глядя на своих учеников, командиры вспоминают, как они сами много лет назад обучались вождению танка. Тогда никто не поверил бы, что молодой красноармеец через два—три месяца станет достаточно опытным механиком-водителем и за короткий срок будет исчислять свой водительский стаж многими часами.

Старший лейтенант Олянич, глядя на мастерское владение танком молодыми механиками - водителями, вспоминает, что он сам после окончания школы научился только трогению танка с места, да и то вся практика в этой области исчислялась у него... 15 минутами.

Коренное изменение методов обучения молодых танкистов заключается в том, что их сразу же по приходе в часть начинают практически обучать специальности. Механиков-водителей не держат, как это бывало прежде, подолгу в классах за изучением теории. Нет их вскоре же сажают на тренажор—специальный макет танка, имеющий все рычаги управления,—и уже через несколько дней переводят на настоящий танк, где они практически знакомятся с заводкой машины, обучаются переключению скоростей на месте при снятых гусеницах.

Боевая учеба не приостанавливается ни на один день. Каждый час на учете. Через короткое время молодые танкисты самостоятельно выезжают на полевую дорогу, впервые ведут грозные машины.

В обучении молодых танкистов Красной Армии достигнуты замечательные успехи. Молодые советские парни, недавно вступившие в ряды Красной Армии, становятся опытными танкистами, готовыми повести свои машины в бой и победить врага малой кровью

Я. Лапин.

Оздоровительная работа с детьми —кровное дело общественности

Большое внимание партия и советское правительство уделяют организации летнего отдыха детей. В борьбе за воспитание здоровых, крепких советских богатырей, будущих строителей коммунизма громадную роль играет летняя оздоровительная работа с детьми.

Однако, в нашем районе из года в год с большими трудностями приходится проводить пионерские лагеря и некоторые другие оздоровительные мероприятия, так как общественность района этому важнейшему участку работы уделяет мало внимания.

Практика безответственного отношения к оздоровительной работе с детьми повторяется и в этом году. До открытия лагерей остались считанные дни, а с организацией их дело обстоит очень плохо как в городе, так и на селе Крайне медленно идет сбор средств. К 6 июня на счет районной лагерной комиссии хозяйственные и профсоюзные организации перечислили лишь 4600 рублей, тогда как на один только районный пионерский лагерь требуется 37 тысяч рублей.

С подготовкой к межколхозным лагерям дело идет еще хуже. Только Погореловский, Калининский и Никольский сельсоветы начали проводить организационную работу по подготовке к открытию лагерей; сейчас они заключают договора с колхозами. А по остальным сельсоветам пока-что ничего не делается. Отдельные председатели сельсоветов, как, например, председатель Мосеевского сельсовета т. Кузьминский намерен, как и в прошлый год, отделаться только посылкой двух-трех школьников в районные пионерские лагеря.

Такое положение с подготовкой к лагерям создалось в силу слабой работы самой районной лагерной комиссии, которая на своем организационном заседании разработала неплохой план летних мероприятий, но не возглавила руководство проведением их в жизнь. Тормозит работу также отсутствие согласованности в деятельности отдельных членов лагерной комиссии. Взять хотя такой факт. Бывший председатель районной лагерной комиссии Пантин И. П. при уходе в отпуск передал дела и поручил сбор средств не члену лагерной комиссии, работнику райисполкома т. Валову, а последний, уезжая в длительную командировку, передал дела тов. Юрзину, который совершенно с этой работой не знаком. Только в последние дни выяснилось, что имеется заместитель председателя комиссии--заведующий РОНО тов. Пономарев.

В начале апреля на совещании руководители хозяйственных и профсоюзных организаций по вопросу о летней оздоровительной работе с детьми единодушно согласились выполнить план, предложенный районной лагерной комиссией. Но, пользуясь недостаточным руководством комиссии и ссылаясь на обкомы союза, многие профсоюзные руководители не выполняют данных ими обещаний. Они упорно не переводят деньги на лагеря, не приобретают путевки для детей своих членов союза.

Такое положение дальше нетерпимо. В ближайшие дни нужно изыскать средства на лагеря. Районная комиссия, бюро районного комитета комсомола обязаны повседневно руководить подготовкой к лагерям. Сельским советам, комсомольским организациям и всей общественности района пора серьезно подумать над тем, как лучше обеспечить хороший культурный отдых детей.

С. Смоктунова.

Растут ряды МОПР

10 июня по окончании работы первой смены на лесозаводе № 43 состоялось собрание рабочих, посвященное VI годовщине со дня смерти Клары Цеткин.

Принято решение о присвоении смене имени Международного общества помощи борцам революции.

После собрания 21 человек вступили в члены МОПР. Сейчас в ячейке МОПР на лесозаводе насчитывается 69 человек.

ПО НАШИМ СИГНАЛАМ

На неопубликованную заметку селькора „Кому доверили обучать детей в Мосеевской НСШ?» Тотемский РОНО сообщает, что при проверке факты подтвердились. Учитель Нестеров А. П. за прогулы с работы уволен. Погожев за укрывательство прогульщиков освобожден от обязанностей директора школы. Учителю Лихачеву за пьянку об'явлен выговор.

ПОЙМАЛИ МЕДВЕДЯ

Охотники из колхоза «Новая жизнь», Погореловского сельсовета, Шестаков А. И. и Жуков А. Н. 4 июня поймали в капкан крупного медведя.

К гастролям Вологодского ТЮЗ

Привет нашим зрителям!

Четвертый летний сезон Вологодский областной ТЮЗ привозит тотьмичам свои спектакли.

Сегодня театр начинает свою работу показом репертуара сезона 1938—39 года. Афиши, расклеенные по городу, уже рассказали нашему зрителю о репертуаре театра, о составе труппы, о режиссуре, о вещественном и декоративном оформлении, и прочем.

Что же можно было бы к этому еще добавить?

Это то, что все работники театра имеют единое стремление—оправдать доверие организаций, направивших театр в Тотьму, и отблагодарить тотемского зрителя за неизменную любовь и симпатии к театру в течение целого ряда предыдущих лет.

Советское искусство—это социалистическое искусство, подлинное народное искусство. Оно растет на благодатной почве нашей счастливой дорогой родины, оно согрето солнцем Сталинской Конституции, оно взлелеяно заботливой рукой нашей коммунистической партии и правительства. Искусство любит, ценит и оберегает наш мудрый, любимый великий Сталин. Советское искусство—это песня счастливого народа, твердо и прочно строящего свою новую жизнь.

И мы, работники искусства, полноправные граждане великого и могучего Советского Союза, стремимся оправдать любовь к нам и доверие народа.

Ждем вас, дорогие зрители, ждем и радостно волнуемся. Ждем ваших беспристрастных оценок и большевистской критики.

Ан. Бедаев.

Художественный руководитель театра.

Отв. редактор П. ПЕТУХОВ.

Кино-театр „Октябрь“

12—13 июня

Звуковой фильм

Волочаевские дни

Начало сеансов с 7 и 9 час. Касса с 5 часов.

Тотемской конторе Заготзерно

требуются на постоянную работу

счетоводы и кладовщики

Справляться в часы занятий.

Районный магазин КОГИЗ

покупает и продает подержанные учебники, а также литературу художественную и социально-экономическую.

Магазин КОГИЗ.

Конторе «Леспродторга»

требуются плотники для ремонта дома.

Оплата по соглашению.

Адрес редакции г. Тотьма, Вол. обл. Торговая пл., 10 | **Телефоны:** редактор 24, секретариат и отделы—35, издательство—43 | **Подписная плата** 2 рубля в месяц Цена отдельного № 8 к. | Газета выходит ежедневно След. № выйдет 14 июня 1939

Типография из-ва „Рабочий леса“ г. Тотьма Тираж 3200 экз. Печатн. знаков 54600. Уполн. Волобл.лит № В—5529