Пролетарии всех стран, соединяйтесь!

РАБОЧИЙ ПЕСА

Орган Тотемского райкома ВКП(б) и райисполкома

1 ИЮНЯ 1939 г. № 123 (1284) ГОД ИЗД 10-й

ИЗВЕЩЕНИЕ

1 июня с. г., в 7 часов вечера, в зале заседаний райисполкома, в помощь самостоятельно изучающим историю ВКП(б) будет прочитана лекция на тему „Учение Ленина—Сталина о государстве".

Вход свободный.

Отдел пропаганды и агитации райкома ВКП(б).

Постановления Совнаркома Союза ССР и Центрального Комитета ВКП(б)

I.

Об отмене неправильных указаний Пермского областного земельного отдела по организации труда в колхозах, одобренных Пермским обкомом ВКП(б) и Оргкомитетом Президиума Верховного Совета РСФСР по Пермской области

СНК СССР и ЦК ВКП(б) установили, что одобренные Пермским обл. комитетом ВКП(б) и Оргкомитетом Президиума Верховного Совета РСФСР по Пермской области „Мероприятия Пермского областного земельного отдела по упорядочению организации труда в колхозах" (опубликованные в Пермской областной газете «Звезда» 22 апреля 1939 года) содержат ряд неправильных положений, противоречащих Уставу сельскохозяйственной артели и постановлениям Правительства. Так, например, в этих „мероприятиях" дается колхозам Пермской области указание об организации узко специализированных звеньев отдельно по каждой культуре и устанавливаются начисления премий звеньям за каждый полученный сверх плана **центнер** картофеля с гектара в размере 5 трудодней, вместо 5—6 трудодней **за тонну**, предусмотренных постановлением СНК СССР от 19 марта 1938 года, № 349, и за каждый центнер полученной сверх плана льнопродукции: по льносеменам—25 трудодней, по тресте льна—10—15 трудодней и по льну-волокну—30—40 трудодней, вместо распределения половины полученных колхозом денежных премий-надбавок между членами звеньев, перевыполнивших план сдачи льнопродукции государству, в соответствии с постановлением СНК Союза ССР от 3 апреля 1938 г., № 434.

Обращая внимание Пермского областного комитета ВКП(б) и Оргкомитета Президиума Верховного Совета РСФСР по Пермской области на недопустимость дачи незаконных, по существу неправильных, указаний колхозам, ведущих к нарушению Устава сельскохозяйственной артели и запутыванию дела распределения доходов в колхозах, СНК СССР и ЦК ВКП(б) **постановили:**

Отменить одобренные Пермским областным комитетом ВКП(б) и Оргкомитетом Президиума Верховного Совета РСФСР по Пермской области «Мероприятия Пермского областного земельного отдела по упорядочению организации труда в колхозах», как неправильные, противоречащие Уставу сельскохозяйственной артели и нарушающие постановления Правительства о порядке премирования звеньев в колхозах.

II.

Об отмене статьи 9 постановления СНК СССР и ЦК ВКП(б) от 4 января 1939 г. „О расширении озимых посевов и мерах повышения их урожайности в восточных районах СССР"

СНК СССР и ЦК ВКП(б) **постановили:**

Статью 9 постановления СНК СССР и ЦК ВКП(б) от 4 января 1939 года, № 8, „О расширении озимых посевов и мерах повышения их урожайности в восточных районах СССР", предусматривающую освобождение колхозов указанных в этом постановлении краев и областей до 1942 года от обязательных зернопоставок со всей площади посева озимой пшеницы, отменить.

Легковые автомашины в личном пользовании

Лучшие стахановцы, инженеры и техники Челябинского тракторного завода им Сталина в ближайшее время получат по автообязательствам 184 машины „М-1".

В личном пользовании рабочих, инженеров и техников завода в этом году будет уже более 250 автомашин. (ТАСС).

Третья Сессия Верховного Совета СССР I созыва

Дневник заседаний 29 мая 1939 года

В Совете Национальностей

29 мая днем в Большом Кремлевском Дворце состоялось четвертое заседание Совета Национальностей.

Председательствует — Председатель Совета Национальностей депутат **Шверник Н. М.**

В прениях по докладу о государственном бюджете РСФСР на 1939 год выступили депутат **Тахтаров А.**, председатель Комитета по делам высшей школы при СНК СССР тов. **Кафтанов С. В.**, депутат **Байдуков Г. Ф.** и Народный Комиссар торговли СССР тов. **Любимов А. В.**

Тов. Кафтанов отмечает неуклонный рост ассигнований на нужды просвещения. За годы революции создана мощная сеть высших учебных заведений, в которых сейчас обучается около 600 тысяч человек—почти на 100 тысяч человек больше, чем в высших школах 23 вместе взятых капиталистических стран Европы, включая Англию, Францию, Германию, Италию, Польшу.

Депутат Байдуков в своем выступлении указал на наличие значительных резервов, которые остаются не использованными в ряде народных комиссариатов.

—Одним из ярких показателей непрерывного роста материального благосостояния трудящихся является товарооборот нашей страны,—говорит Народный Комиссар торговли СССР тов. Любимов.—Торговые организации еще не справляются с удовлетворением повышающегося спроса на товары.

Тов. Любимов критикует работу местной промышленности и промкооперации, которые не сумели полностью использовать богатейшие возможности для дополнительного производства товаров широкого потребления.

После выступления тов. Любимова Совет Национальностей заслушал заключительные слова докладчика—Народного Комиссара финансов СССР тов. **Зверева А. Г.** и содокладчика—Председателя Бюджетной Комиссии Совета Национальностей депутата **Хохлова И. С.**

Затем Совет Национальностей единогласно утверждает «Закон о государственном бюджете Союза Советских Социалистических Республик на 1939 год».

Совет Национальностей принимает постановление—заслушать и обсудить второй и третий вопросы порядка дня Сессии на совместном заседании Совета Союза и Совета Национальностей.

Дневник совместного заседания Совета Союза и Совета Национальностей

29 мая 1939 года

Вечером 29 мая в Большом Кремлевском Дворце состоялось совместное заседание Совета Союза и Совета Национальностей. Зал переполнен депутатами и гостями.

Председательствует — Председатель Совета Национальностей депутат **Шверник Н. М.**

Выступивший с докладом по второму пункту повестки дня Сессии заместитель Председателя СНК Союза ССР—депутат **Микоян А. И.** обосновывает необходимость создания общесоюзного Наркомата по строительству для упорядочения и улучшения строительного дела и подробно говорит о стоящих перед новым Наркоматом задачах.

В прениях по докладу тов. Микояна выступили депутаты: **Ивановский, Седых, Бутенко, Емцов** и Народный Комиссар промышленности строительных материалов СССР тов. **Соснин.**

Проект закона об образовании общесоюзного Наркомата по строительству голосуется раздельно по палатам и единогласно утверждается обеими палатами.

Выступивший с докладом по третьему пункту повестки дня заместитель Председателя СНК СССР—депутат **Булганин Н. А.** говорит об огромном росте в нашей стране производства грузовых и легковых автомашин, о непрерывном увеличении автомобильного парка, о необходимости организованной и правильной эксплоатации автомобильного транспорта.

В прениях по докладу т. Булганина выступили депутаты: **Смердов, Андреева, Мельников, Гришко**, Герой Советского Союза **Павлов.**

Проект закона об образовании народных комиссариатов автомобильного транспорта в союзных республиках голосуется раздельно по палатам и единогласно утверждается обеими палатами.

Председательствующий тов. Шверник сообщает, что группа депутатов Верховного Совета внесла предложение дополнить порядок дня Сессии сообщением Народного Комиссариата Иностранных Дел о внешней политике СССР. Председатель Совета Национальностей депутат Шверник далее сообщил, что он вместе с председателем Совета Союза депутатом Андреевым обратился к Председателю Совета Народных Комиссаров СССР тов. Молотову и поставил его в известность об этом предложении. Тов. Молотов ответил, что он готов сделать сообщение Народного Комиссариата Иностранных Дел о внешней политике СССР, если депутаты считают это необходимым.

Тов. Шверник ставит предложение депутатов на голосование. Предложение принимается единогласно. Порядок дня Сессии дополняется вопросом «Сообщение Народного Комиссариата Иностранных дел о внешней политике СССР». Сессия постановляет этот вопрос заслушать на совместном заседании обеих палат.

Следующее совместное заседание обеих палат —31 мая в 6 часов вечера.

(ТАСС).

Нельзя терпеть в колхозах дармоедов!

На страже интересов колхозного строя

В «Правде» опубликовано информационное сообщение о состоявшемся на-днях очередном Пленуме ЦК ВКП(б). Повестка дня Пленума Центрального Комитета ВКП(б) отражает ту огромную творческую работу, которую ведет наша партия, вооруженная историческими решениями своего XVIII с'езда. Партия исходит из того, что осуществление великих задач третьего пятилетнего плана тесно связано с кровными интересами рабочих, крестьян и советской интеллигенции и что обеспечение этого плана зависит прежде всего от нас—коммунистов-руководителей, от нашего умения предвидеть ход общественного развития, от нашего умения направлять это развитие в русло коммунизма. Чувством нового, ощущением жизни во всем ее многообразии—вот чем полны решения Пленума Центрального Комитета.

Огромный интерес всех трудящихся вызовет постановление ЦК ВКП(б) и Совнаркома СССР **«О мерах охраны общественных земель колхозов от разбазаривания»**. Это постановление целиком стоит на страже интересов колхозов, всех честных колхозников. Основным источником силы и крепости колхозного строя является общественная земля колхоза. Зажиточная жизнь колхозников, процветание каждого колхоза зависят прежде всего от того, насколько умело и правильно он использует то богатство, которое дало ему в руки советское государство.

Постановление ЦК ВКП(б) и СНК СССР устанавливает наличие серьезных извращений политики партии в области колхозного землепользования. Имеются многочисленные факты преступного расхищения, разбазаривания колхозных земель. Под всякими предлогами размеры приусадебных участков, а эти размеры строго оговорены в Уставе сельхозартели, во многих случаях оказались незаконно раздутыми, превысили установленные Уставом размеры. Тут и отрезки от колхозных массивов, тут и мнимые разделы, когда делятся лишь для формы, и всякие другие противоколхозные действия. Если к этому еще добавить факты куили-продажи приусадебной земли, сдачи ее в аренду, то необходимость решительной борьбы с такой противоколхозной, противогосударственной практикой становится совершенно очевидной.

Подавляющая масса колхозников честно и самоотверженно работает над укреплением общественного хозяйства. Но есть в колхозах довольно значительная часть мнимых колхозников, которые не работают или почти не работают в колхозах и сделали свои приусадебные участки основным источником дохода. Звание колхозника служит для таких людей лишь ширмой, прикрытием спекулятивной деятельности. Это самые настоящие тунеядцы, сделавшие основным источником своего дохода спекуляцию, торгашество.

Не секрет, что из-за таких «колхозников» в некоторых колхозах создавалась искусственная нехватка рабочей силы. Искусственная потому, что на деле в колхозах большинства районов имеется большое количество **излишних** рабочих рук. Рабочей силы хватает с избытком, но кое-какие «колхозники» заняты на своих раздутых приусадебных участках и считают работу на колхозном поле второстепенным делом. У таких мнимых колхозников едва-едва наберется 20—30 трудодней. Нельзя терпеть в колхозах таких дармоедов, которые пользуются всеми льготами, полагающимися колхозникам, а на деле увиливают от колхозной работы. Эти дармоеды возбуждают законное недовольство массы честных колхозников. А честно работающих колхозников — большинство. Колхозы для них—это самое родное, самое близкое дело, это то, с чем связана вся их жизнь, жизнь их детей. Массе колхозников не по душе рвачи и лодыри, ибо подавляющее большинство колхозников работает в колхозах честно, в их книжках ежегодно записывается от 200 до 600 и больше трудодней!

Вот на эту силу и надо опереться партийным организациям. Частнособственнические, буржуазные тенденции, заносимые в колхозы остатками разбитого кулачества, должны быть ликвидированы при помощи массы колхозников. Пора навести большевистский порядок в земельном хозяйстве колхозов и положить конец извращениям политики партии в области колхозного строительства, которые создались на основе неправильного, небольшевистского руководства колхозами со стороны местных районных и областных партийных и советских организаций.

Еще в 1933 году товарищ Сталин предупреждал все партийные организации, всех коммунистов о том, что

«колхозный строй не уменьшает, а увеличивает заботы и ответственность партии и правительства в отношении развития сельского хозяйства. Из этого следует, что партия, если она хочет руководить колхозным движением, должна входить во все детали колхозной жизни и колхозного руководства. Из этого следует, что партия должна не уменьшать, а умножать свои связи с колхозами, что она должна знать все происходящее в колхозах, чтобы во-время притти на помощь и предупредить грозящие колхозам опасности».

Эти слова сохранили всю свою силу, все свое значение и сейчас.

Пленум Центрального Комитета обратил внимание всех большевиков на вопросы организации и экономики сельского хозяйства. По всем этим вопросам даны четкие, исчерпывающие указания. Грубейшие нарушения Устава сельскохозяйственной артели получили суровое осуждение. Всякая попытка урезать общественные земли колхозов в пользу личного хозяйства колхозников, а равно всякое увеличение приусадебных участков, сверх размеров, предусмотренных Уставом с.-х. артели, будут рассматриваться как уголовное преступление.

Центральный Комитет партии и Совнарком СССР, наметив ряд мер для дальнейшего под'ема колхозного хозяйства, выявили необходимость установления обязательного минимума трудодней в году (от 60 до 100—в зависимости от районов). «Рекомендовать (посоветовать) колхозам,—говорится в постановлении ЦК ВКП(б) и СНК СССР,—установить, что трудоспособные колхозники и колхозницы, вырабатывающие в течение года ниже указанных выше норм, должны считаться выбывшими из колхоза и потерявшими права колхозника».

Огромное значение приобретает теперь переселенческое дело. Поскольку колхозные общественные земли не могут сокращаться, а в малоземельных колхозах уже исчерпаны резервы земли для наделения колхозников приусадебными участками по уставным нормам, правильный путь—это переселение колхозников из таких колхозов в многоземельные районы (Поволжье, Омская область, Челябинская область, Алтайский край, Казахстан, Дальний Восток и т. д.). На широких земельных просторах колхозники, при поддержке государства, найдут все необходимое, чтобы приумножить колхозные богатства, еще выше поднять свое благосостояние.

Наша важнейшая задача заключается сейчас в том, чтобы довести до сознания всей массы колхозников постановление ЦК и СНК. Надо рассказать колхозникам о той заботе и внимании, которые проявляет партия Ленина—Сталина к колхозам. Надо уже сейчас готовиться к созываемому осенью 1939 года с'езду колхозников, который будет обсуждать вопрос о поправках к Уставу сельхозартели.

Публикуемое сегодня постановление ЦК ВКП(б) и Совнаркома СССР сыграет колоссальную роль в дальнейшем под'еме сельского хозяйства и всего народного хозяйства нашей родины, в дальнейшем росте благосостояния колхозных масс, дальнейших победах колхозного строя. Публикуемое постановление является образцом ленинско-сталинской мудрой политики нашей партии, твердо ведущей народы СССР к полному торжеству коммунизма.

(„Правда", 28 мая).

Положить предел нарушениям Устава

В постановлении партии и правительства «О мерах охраны общественных земель колхозов от разбазаривания» указано: «Такое положение, когда одна часть колхозников не участвует в общественном труде колхоза и в то же время пользуется всеми благами колхозной жизни, спекулируя своим положением колхозника, используя выгоды пребывания в колхозе в целях личной наживы,—неизбежно тормозит рост производительности труда в колхозах, подрывает трудовую дисциплину в них, дезорганизует честных колхозников и тем самым препятствует дальнейшему росту доходности и зажиточности колхозов».

Это как раз подходит к колхозу «Восход», В.-Толшменского сельсовета, в котором имеют место факты грубого нарушения Устава как со стороны нечестных колхозников, так и со стороны правления колхоза.

Возьмем для примера колхозника Алферьева И. В. В течение всего 1938 года он не принимал никакого участия в колхозных работах, не имел на лицевом счете ни одного трудодня. В текущем году за 5 месяцев он выработал только 8 трудодней. А живет он неплохо.

Алферьев, имея квалификацию столяра, без всякого согласия колхоза, не считаясь с тем, что ему даются наряды на работу, уходит на сторону, зарабатывает большие деньги. В мае когда в колхозе развернулся сев, Алферьев ушел на строительство лавки сельпо и за 20 дней заработал более 500 рублей.

Между тем Алферьев, как и все честные колхозники, пользуется теми же льготами по налогам и натуральным поставкам, имеет приусадебный участок в размере 0,40 га и обрабатывает его.

А правление колхоза, видимо, в порядке компенсации за этого мнимого колхозника, привлекло для участия в колхозных работах единоличника Алферьева А. Ф., дав ему лучшую лошадь для работы в поле, начисляя трудодни. Колхозники стали возражать, но правление колхоза на это не обращает никакого внимания. Единоличник Алферьев каким то путем добился у колхоза выделения приусадебного участка и обрабатывает его на колхозной лошади.

Такое положение, когда колхозники отлынивают от работы, а правление колхоза дает возможность работать в колхозе единоличникам, дальше терпеть нельзя. Должны быть немедленно приняты меры, вытекающие из постановления ЦК ВКП(б) и СНК СССР.

С. Ивановский.

Уважать сталинский Устав

ЦК ВКП(б) и Совет Народных Комиссаров Союза ССР очень своевременно вынесли постановление «О мерах охраны общественных земель колхозов от разбазаривания». Это постановление поднимет честных колхозников на дальнейшее укрепление колхозов и заставит лодырей уважать сталинский Устав колхозной жизни.

За последнее время и в колхозах В.-Дворского сельсовета появились мнимые колхозники, которые, прикрываясь званием члена артели, меньше всего принимают участие в колхозном производстве, а больше занимаются наживой на-стороне, в то же время пользуясь приусадебными участками.

В колхозе «Красная деревня» Селиванов А. В. еще два года тому назад без согласия правления ушел на работу в Чуриловский лесопункт. Он каждую весну приходит в колхоз для того, чтобы обработать свой приусадебный участок, а колхоз ему даже не отказывал в предоставлении лошади.

Селиванова А. З. из этого же колхоза в течение всего 1938 года и нынче не выработала ни одного трудодня, а ее муж Никитинский, также уклоняясь от участия в колхозной работе, занялся кустарничеством, зарабатывая на этом большие деньги. А они также, как и все остальные колхозники, имеют земельный участок.

В колхозе имени Сталина также есть колхозники, отлынивающие от участия в колхозном производстве. Это — Попов А. Ф. и Попов А. П. Они уходят куда вздумают, не считаясь с интересами колхоза.

В колхозе им. Буденного Попов И. Д., работая в лесхимартели, также не принимает участия в колхозном производстве. А свободное время, которого у него остается много, использует для личных интересов: на обработку земельного участка и ремонт своего дома.

Постановление партии и правительства направлено как раз к тому, чтобы так называемые «колхозники» считались с колхозным Уставом и работали бы в колхозе по-честному, не ставя свои личные интересы выше общественных.

А. Бызов.

Таким не место в семье колхозников!

Мы, колхозники бригады № 2 с.-х. артели «Строитель», Пятовского сельсовета горячо приветствуем постановление ЦК ВКП(б) и Совнаркома СССР «О мерах охраны общественных земель колхозов от разбазаривания».

Это постановление вполне правильно и своевременно. И в нашем колхозе, наряду с основной массой честных тружеников, имеются рвачи и лодыри, отлынивающие от работы в колхозе, но пользующиеся всеми преимуществами, установленными для колхозников, использующие приусадебные участки, например, так называемые „колхозники" М. В. Выдрин, Н. А. Клыков, Н. М. Ершова, которые не заработали ни одного трудодня, не выполняют никаких нарядов на колхозной работе. Таким людям не место среди честной семьи колхозников - тружеников!

В ответ на постановление партии и правительства мы даем обязательство по-стахановски работать на колхозных полях, в установленные агротехникой сроки выполнять все работы.

По поручению собрания:
Истоминский.
Рычков.

Механизмам на лесозаготовках --полную нагрузку

Тракторный парк Михайловского механизированного лесопункта во втором квартале 1939 года должен вывезти 20 тысяч кубометров древесины и подвезти к трассе на участке Сельменьга 12 тысяч кубометров.

Все возможности для выполнения этого задания есть. Лесопункт имеет 11 сталинцев, располагает замечательными кадрами трактористов, таких, как Новоселов. Двойнишников и другие, показавшие стахановские образцы работы в зимний сезон.

Между тем, к 29 мая план вывозки выполнен всего лишь на 21,2 проц. Ежедневно вывозится 170—200 кубометров, что составляет 60—70 процентов к дневному графику. А к подвозке лесоматериалов еще и не приступали.

Такое положение об'ясняется главным образом безобразным использованием тракторного парка. На сегодня отремонтировано 7 тракторов. Остальные находятся в капитальном и текущем ремонте, который недопустимо затягивается. Одной из причин затяжки ремонта является недостаток запасных частей. Заявку на запасные части послали в трест еще осенью но техснаб треста тов. Жданов даже не удосужился в нее заглянуть. Когда приехали в трест за частями тов. Жданов отправил обратно, говоря, что вас снабдит Тотемское отделение «Автотракторосбыта». Но и здесь мы ничего не получили, так как снабжение централизовано.

В немалой степени в затяжке ремонта виноваты и сами руководители лесопункта. Почти весь май кузница, электростанция, токарные станки и т. п. не работали из-за отсутствия угля и горючего. Надо сказать, что с углем получилась интересная история. Всю зиму бригада рабочих постоянного кадра под руководством тов. Шилова жгла уголь, по 150 рублей за тонну, по договору. Но начальник лесопункта тов. Коточигов уплотил им по 90 рублей за тонну. Они больше жечь не стали. В результате уголь пришлось покупать на Сельменьге, опять же по 150 рублей за тонну, затрачивая, кроме этого, средства на перевозку, гоняя трактор, сжигая горючее и т. п. Только лишь по этой причине трактор № 9—стахановца тракториста Новоселова вышел из текущего ремонта 6 мая вместо 15 апреля по графику.

Но и из отремонтированных 7 тракторов работают на вывозке только 4, а остальные или стоят, или используются на различных хозяйственных работах.

Руководители лесопункта невыполнение плана вывозки об'ясняют исключительно недостатком горючего и смазочного, забывая о том, что и при его наличии трактора используются безобразно. Громадные простои из-за погрузки, разгрузки, занимающие половину рабочего времени, безобразное состояние дорог, отсутствие графика движения приводит к тому, что тракторы работают не с полной нагрузкой.

Вот яркий факт, показывающий к чему приводит отсутствие графика движения. 29 мая на участок Сельменьга приехал тракторист Новоселов. Так как бракер отгрузки тов. Оглуздин не знал время прихода трактора, то его и бригады погрузчиков на складе не оказалось. Довольно значительное время пришлесь их разыскивать. В результате трактор простоял около часу. И такие факты не единичны.

Говоря о выполнении плана вывозки, нельзя забывать еще одну ответственнейшую задачу—перевод тракторного парка на газогенераторное топливо, который мы должны закончить к 1 сентября. Работы много, но к ней почти не приступали. Только лишь на одном тракторе поставлена, и то не полностью, газогенераторная установка. К капитальному ремонту гаражей еще не приступали, хотя с переводом тракторов на газогенераторное топливо гаражи должны быть значительно лучше.

Немаловажной причиной такого положения является то, что трест до сих пор не может выслать чертежей газогенераторных установок. Только лишь несколько дней тому назад мы их достали в Тафтинском лесопункте. Но самого главного чертежа все же у нас нет.

Всего хуже обстоит дело с подготовкой топлива—дров. Вопрос очень серьезный. Сейчас мы уже должны бы приступить к разделке и естественной сушке. Между тем, 3 тысячи кубометров березы, предназначенной на дрова, лежат в беспорядке, на них даже не сделано пролыски, вследствие чего дрова нисколько не сохнут. К разделке еще не приступали.

Для подготовки топлива база имеет специальный колун, полученный еще зимой, 2 балансирные пилы, двигатель от неиспользующегося окорочного станка. Требуется только лишь инициатива самих руководителей лесопункта. Но когда скажешь об этом начальнику лесопункта тов. Коточигову или техноруку тов. Саксману,—они или дипломатично промолчат, или ответ у них один: «Нет людей»...

Не достроена и сушилка, не приступили к постройке требующихся 10 штук вагонеток.

Имеет ли лесопункт возможности успешно справиться с этими задачами? Да, имеет. Даже при использовании на вывозке 4 тракторов, ликвидируя все причины, мешающие их нормальной работе, мы можем вывозить по 400 — 500 кубометров в день, что обеспечит полностью выполнение планового задания. Точно также имеются все возможности для разрешения и второй задачи—перевода тракторов на газогенераторное топливо. Мы заявляем, что механический цех, если будут иметься запасные части, полностью и в срок поставит газогенераторные установки, отремонтирует тракторы.

Администрации лесопункта, в свою очередь, необходимо заняться сейчас же подготовкой топлива, ибо в противном случае в третьем квартале тракторам не на чем будет работать.

Необходимо коренным образом перестроить свою работу и техническому отделу треста. Пора покончить с бюрократическим отношением к запросам лесопунктов.

Ст. механик Козловский
Сменный механик Фуников.

В учебно-опытном зерносовхозе № 2 (Ростовская область) на весеннем севе впервые был осуществлен опыт работы с шестисеялочным агрегатом (в сцепе 6 сеялок завода Ростсельмаш и 5 четырехрядных стыковых сеялок, при ширине всего захвата агрегата 24,9 метра).

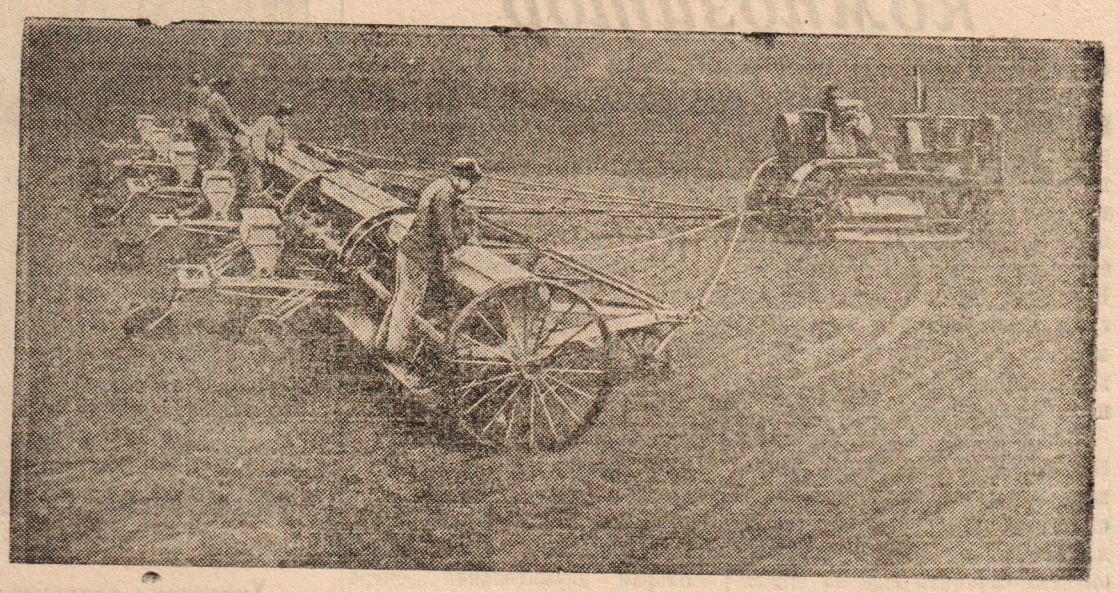

Шестисеялочный агрегат на полях зерносовхоза.
Фото А. БРАТОЛЮБОВА (Бюро-клише ТАСС).

На колхозных полях

Каждый день затяжки с севом наносит удар по урожайности

Можно ли так работать дальше?

О плохой подготовке тракторного парка В.-Толшменской МТС наша газета несколько раз била тревогу. Но, видимо, дирекция МТС прошла мимо этих сигналов.

В колхозы В.-Толшменского сельсовета с момента наступления полевых работ прибыла тракторная бригада, которая за это время не столько работала, сколько стояла на ремонте тракторов.

С 1 по 13 мая бригада работала на весновспашке в колхозе имени Сталина, где за 13 дней было вспахано 13 га, т. е. в день по одному гектару. С 18 по 29 мая трактора работали в колхозах „1 мая", «Победа» и «Строитель», в которых за это время было вспахано 37,5 гектара. Таким образом, за эти 25 дней вместо установленных по нормам 304 га, бригада вспахала только 50,8 гектара.

А один трактор в течение 20 дней вообще не работал в поле, так как он пришел из МТС с испорченными карбюратором и радиатором. За это время бригадир Скорюков не мог собраться отремонтировать его.

Руководители МТС т. т. Путилов и Лапин редко бывают в колхозах и не оказывают никакой помощи трактористам.

Эти факты говорят о том, что вина в отставании В.-Толшменского сельсовета с севом лежит не только на руководителях колхозов и сельсовета, но не в меньшей мере и на МТС.

Можно ли так работать дальше?

М. Фарушев.

Плоды самоуспокоенности

В первые дни весеннего сева колхозы Никольского сельсовета занимали первое место по району, за что сельский совет получил переходящее красное знамя.

Успех этот, видимо, вскружил голову руководителям сельского совета и колхозов, в результате чего в настоящее время сельсовет далеко отстал, затянув посевные работы в июнь месяц. К 30 мая из 13 колхозов в сельсовете закончили сев только пять.

В таких колхозах, как имени Буденного, имени Ворошилова сев предполагают закончить не раньше 5 июня. Получилось это потому, что в этих колхозах в поповские праздники—«николу» и «троицу» на четыре дня была свернута вся работа, на полях не было ни одного человека. Председатели колхозов Чудинов и Пупцев не провели соответствующей агитационной работы. А партийная организация также не сумела своевременно развернуть антирелигиозную пропаганду, в результате чего и получился срыв работы на полях.

А теперь, после четырех дней отдыха, колхозники вместо наверстания упущенного на полях, занялись обработкой своих приусадебных участков, оставив в стороне колхозную работу.

Почему сельсовет и партийная организация спокойно мирятся с этими безобразиями?

Сергеев.

Калининские колхозы закончили сев

Колхозы Калининского сельсовета 30 мая закончили сев зерновых и технических культур.

Затяжка посевных работ получилась от того, что в колхозах недостаточно проводилась раз'яснительная работа среди колхозников вокруг социалистического договора, заключенного между Вологодской, Архангельской и Ярославской областями.

В ряде колхозов не выдерживались правила внутреннего распорядка, колхозники на работу выходили поздно и с работы возвращались рано. В связи с этим, в колхозе имени Сталина до сих пор еще не посеяно 15 га клевера.

Большая доля вины ложится также на Тотемскую МТС. Имеющиеся в сельсовете три трактора только на 60 процентов выполнили свои задания по весновспашке.

1 июня в колхозах имени Ворошилова, имени Молотова, имени Фрунзе и «Буксир» начинается посадка картофеля.

И. Крапивин.

Со сплава

Молевой сплав по Толшма закончен

Молевой сплав по реке Толшма 29 мая закончен. Вся спущенная в моль древесина полностью приплавлена в коренную запань. Рабочие-сплавщики сейчас переключились на проведение транзитного сплава в Ш.-Печенгском лесопункте и У.-Толшменской запани.

Наш календарь

Великий русский композитор

(К 135-летию со дня рождения М. И. Глинки)

Музыкальное дарование Михаил Иванович Глинка обнаружил очень рано. Развитию его таланта сильно способствовала обстановка, в которой он рос. У его отца, помещика Смоленской губернии, был свой оркестр из крепостных. Народные мелодии, которые часто слышал мальчик и в музыке и в песне, глубоко запали ему в душу и определили его музыкальное направление.

Вопреки воле отца, мечтавшего сделать из своего сына блестящего чиновника, Глинка упорно стремится к тому, чтобы заниматься только музыкой. Музыку он стал сочинять еще на школьной скамье.

По настоянию отца Глинке пришлось после окончания университетского пансиона надеть ненавистный ему чиновничий мундир. Но он не оставляет своего любимого занятия и вскоре становится широко известен, как автор многих замечательных романсов. В 1830—34 г.г. Глинка отправляется за границу—в Германию и Италию — для пополнения своего музыкального образования. Здесь, вдали от родины, у него зародилось сильное желание создать русскую народную оперу.

Полный творческого огня, он спешит домой. С вдохновением, со страстью отдается Глинка созданию отечественно-героико-трагической оперы «Иван Сусанин». Тему ему посоветовал поэт Жуковский. В образе Ивана Сусанина Глинка прославил патриотизм и героизм русского народа, мужественно и победоносно боровшегося против польской интервенции в начале XVII века.

Пробираясь в Москву, заблудившийся отряд польских интервентов заставляет крестьянина Ивана Сусанина показать дорогу. В зимнюю вьюжную ночь Сусанин заводит врагов в дремучий лес. Захватчики зверски убивают его. Так во имя долга, во имя любви к родине бесстрашно погиб смертью героя Иван Сусанин.

Царизм пытался приспособить эту первую национальную оперу к своим целям. На сцене опера шла под названием «Жизнь за царя». Так распорядился царь Николай I. Верноподданический текст оперы, написанный бароном Розеном, искажал замысел Глинки. Но, несмотря на это, высшее общество почувствовало в этом гениальном произведении дух русского народного музыкального творчества. «Кучерская музыка»—был его приговор.

Впоследствии Глинка по этому поводу говорил: «Это хорошо и даже верно, ибо кучера, по-моему, дельнее господ».

Вторая изумительная опера Глинки «Руслан и Людмила», написанная по одноименному произведению Пушкина, была встречена еще более неодобрительно.

Гнусная атмосфера николаевского режима угнетала, душила гениального композитора, как и всех великих людей его времени. И он, так страстно любивший свою родину, решил покинуть ее. В апреле 1856 года Глинка уехал за границу, где он думал найти спокойствие, как художник, по крайней мере. Он умер одинокий, вдали от друзей, от родины 2 февраля 1857 года.

Значение Глинки в истории русского музыкального искусства исключительно велико. Творчество его совершило такой же переворот в русской музыкальной культуре, как творчество Пушкина в русской литературе. Гению Глинки своим расцветом обязаны не только русская опера, но и симфоническая музыка и русский романс.

Бессмертные произведения Глинки с новой силой звучат сейчас на сцене советского театра. Восстановленная в том виде, как ее замыслил Глинка, опера «Иван Сусанин» восторженно принимается советским зрителем, которому дорог героический образ Ивана Сусанина, которому близка и понятна гениальная музыка великого композитора, основоположника русской музыкальной культуры.

О. Герман.

На полях Союза

На всей европейской территории Союза установилась теплая погода. В западных, центральных и юго-восточных областях прошли дожди, в Куйбышевской, Саратовской и Сталинградской областях озимые и яровые посевы густо зазеленели.

В Тульской, Рязанской и Курской областях появились всходы картофеля. В разгаре посадка картофеля и овощей в Вологодской, Архангельской и др. северных областях.

На Украине, в Ростовской и Сталинградской областях заколосилась рожь. В южных областях и республиках рожь, ячмень и пшеница отцветают.

В средне-азиатских республиках стоит ясная, жаркая погода. Во многих районах началась уборка ячменя, местами поспела пшеница.

(ТАСС).

В Академии наук СССР

В ноябре этого года исполнится 80 лет со дня выхода в Лондоне основного труда Чарльза Дарвина „Происхождение видов путем естественного отбора". В Академии наук СССР идет подготовка к этой знаменательной дате. Будет выпущено специальное издание «Происхождения видов» тиражом в 50 тысяч экземпляров. Осенью созывается сессия Академии наук СССР, посвященная проблемам дарвинизма.

Во втором оборонном соревновании пионеров и школьников Украины приняло участие свыше ста тысяч ребят. Стрелковая команда пионеров и школьников г. Черкасс, занявшая в соревновании 3-е место, установила новый всесоюзный рекорд, выбив 935 очков из 1000 возможных.

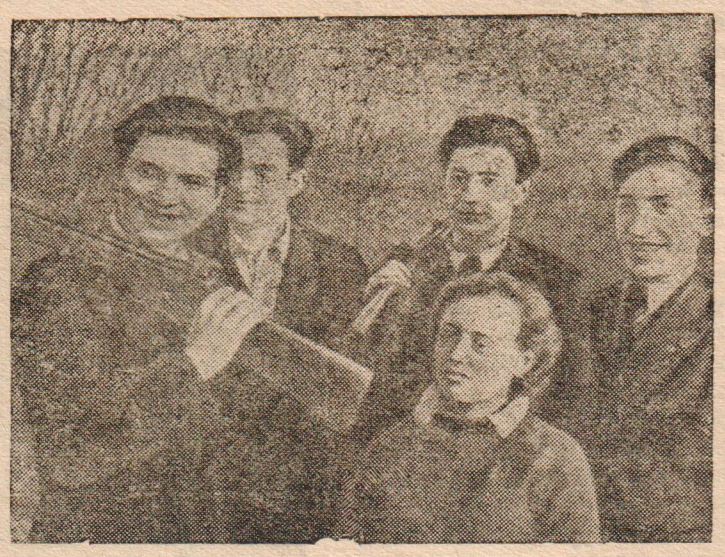

Участники соревнований. Слева направо: Борис Смолин, Александр Синицын, Александр Брискман, Александр Коровин и Ида Прицкер

Фото Е. КАПИТАНА (Бюро-клише ТАСС)

На оборонные темы

Районная конференция РОКК

29 мая в Тотьме проходила районная конференция РОКК.

С докладом «О задачах организации РОКК в связи с решениями XVIII партийного с'езда» выступил представитель обкома РОКК тов. Гудков.

В своем докладе тов. Гудков рассказал собравшимся о международном положении Советского Союза и о задачах укрепления обороноспособности страны.

— Всесоюзная Коммунистическая партия (большевиков) и товарищ Сталин, проявляя неустанную заботу об обороне нашей страны от нападения врагов, призывают трудящихся СССР всеми силами укреплять обороноспособность первого в мире социалистического государства рабочих и крестьян. Этот призыв находит горячий отклик. Миллионы советских патриотов через Осоавиахим, общество Красного креста и др. организации повседневно изучают военное дело, чтобы по первому зову партии и правительства встать на защиту родины и отстоять ее при любом натиске врага,—говорит тов. Гудков.

— Общество Красного креста и Красного полумесяца призвано готовить санитарно - оборонные кадры нашей страны, воспитывать своих членов в духе преданности нашей родине и ненависти к врагам народа, вести санитарно-просветительную работу среди населения.

Выступающие в прениях по докладу отметили, что краснокрестская работа в районе поставлена крайне неудовлетворительно. Из 12 первичных организаций РОКК, находящихся в Тотьме, ни одна не работает, а на селе организаций РОКК совершенно нет.

— Оргкомитет РОКК, проведя организационную работу, на этом свою деятельность закончил, — говорит тов. Грохотов. — Оргкомитет, ожидая районную конференцию, первичными организациями не руководил и не помогал им в работе.

Далее тов. Грохотов отметил, что ни партийно-комсомольские организации, ни профсоюзы рокковским организациям никакой помощи не оказывают. Вот пример. Тов. Анфалову (председатель союза работников связи) было поручено провести собрание первичной организации РОКК при РО связи для выборов делегата на районную конференцию РОКК. Тов. Анфалов, не проведя собрание, назначил на конференцию РОКК за несколько минут до начала конференции первого попавшегося ему на глаза—тов. Попова, который даже не является членом РОКК.

—В районе имеется 196 значкистов ГСО и БГСО,—говорит тов. Жуков (райздрав). — из них 121 значкист ГСО и 17 значкистов БГСО в средней школе, 20 значкистов БГСО в детском доме № 3, 9 значкистов ГСО—в РОНО, 5 значкистов ГСО—в райаптеке и 24 в педучилище.

* * *

После прений были зачитаны социалистические обязательства Леденгской организации РОКК с вызовом тотемской организации на социалистическое соревнование.

Обсудив вызов на социалистическое соревнование Леденгской организации РОКК, участники конференции вызов приняли и взяли на себя следующие обязательства: 1) повседневно работать по вовлечению в РОКК новых членов; 2) развернуть работу РОКК на промышленных предприятиях, в учреждениях, школах, колхозах, в лесу; 3) организовать 3 санитарных поста; 4) подготовить не менее 75 проц. допризывников на значки ГСО I ступени; 5) подготовить трудящихся на значок ГСО I ступ.—200 человек ГСО II ступ.—20 челов. и БГСО—100 челов; 6) провести ряд бесед и лекций среди населения на оздоровительные темы о задачах РОКК и на международные темы; 7) развернуть социалистическое соревнование во всех первичных организациях РОКК.

Конференция закрытым (тайным) голосованием избрала райком РОКК в составе: 1. Попова И. А. (райздрав), Демидовского А. И., Поповой А. А. (райбольница), Чащиной А. В., и т. Подобиной (райбольница).

По городу и району

Ульи для колхозных пасек

На-днях Тотемский райзо получил 352 пчелосемьи.

Все ульи распределяются по заявкам колхозов в В.-Дворский, У.-Печенгский, Мосеевский и др. сельсоветы.

Встречи физкультурников

6 июня в Тотьму приезжает физкультурная команда из г. В.-Устюга для встреч с тотемскими физкультурниками по футболу и баскетболу.

Тотемская команда физкультурников, в свою очередь, 12 июня поедет в В.-Устюг с ответным визитом.

Переводные испытания в лестехникуме

На III «а» курсе механизации лесозаготовок Тотемского лестехникума закончились переводные испытания.

Студенты этого курса, соревнуясь между собой, на испытаниях по всем шести дисциплинам не получили ни одной плохой оценки.

Лучшие показатели успеваемости имеют: П. Силинский и Н. Котов, сдавшие испытания по пяти дисциплинам на «отлично» и по одной на «хорошо».

Сейчас студенты едут на двухмесячную производственную практику в лесопункты.

Когда получим значки?

Мы, учащиеся Чуриловской неполной средней школы, самостоятельно подготовились к сдаче норм на значек ПВХО. Преподаватель тов. Евдокимов принял от нас нормы, а значков мы до сих пор получить не можем.

Просим райсовет Осоавиахима послать нам значки.

М. Машков.
А Черный.
М. Горельский.
И. Марченко.

Отв. редактор П. ПЕТУХОВ.

Кино-театр „Октябрь"
Художественный звуковой фильм

Петр первый

1—2 июня—I серия
3—6 июня—II серия

Начало сеансов с 7 и 9 час. вечера
Касса с 5 часов.

Срочно требуются квартиры

для курсантов—сроком на 1 месяц. Оплата по соглашению.
С предложениями обращаться в райфо, секретарю т. Малыгину.

Адрес редакции г. Тотьма, Вол. обл. Торговая пл., 1с | Телефоны: редактор 24, секретариат и отделы—35, издательство—48 | Подписная плата 2 рубля в месяц Цена отдельного № 8 к. | Газета выходит ежедневно След. № выйдет 2 июня 1939 г

Типография из-ва „Рабочий леса" г. Тотьма Тираж 3200 экз. Печатн. знаков 60000. Облит. Вологоблита № В—5519